

平成26年

茨城県感染症発生動向調査事業年報

茨城県感染症情報センター



# 目 次

## I 感染症発生動向調査事業の概要

1	感染症発生動向調査の概略	1
2	感染症発生動向調査システムの流れ	3
3	感染症法に基づく疾患の届出・入院・就業制限一覧	4

## II 疾患別情報

1	一類～五類感染症（全数把握対象疾患）	7
	年次別報告状況	8
	一類感染症	12
	二類感染症	12
	結核	12
	三類感染症	12
	細菌性赤痢	12
	腸管出血性大腸菌感染症	13
	四類感染症（全数把握）	16
	E型肝炎	16
	A型肝炎	16
	つつが虫病	16
	デング熱	16
	ブルセラ症	17
	マラリア	17
	レジオネラ症	17
	レプトスピラ症	19
	五類感染症（全数把握）	19
	アメーバ赤痢	19
	ウイルス性肝炎（E型、A型肝炎を除く）	20
	カルバペネム耐性腸内細菌科細菌感染症	20
	急性脳炎	20
	クロイツフェルト・ヤコブ病	22
	劇症型溶血性レンサ球菌感染症	22
	後天性免疫不全症候群	22
	侵襲性インフルエンザ菌感染症	23
	侵襲性髄膜炎菌感染症	23

侵襲性肺炎球菌感染症	23
水痘（入院に限る）	24
梅毒	25
播種性クリプトコックス症	26
破傷風	26
風しん	26
麻しん	27
薬剤耐性アシネトバクター感染症	27
新型インフルエンザ等	27
疑似症	27
動物由来感染症	27
サルの細菌性赤痢	27
鳥類の鳥インフルエンザ（H5N1）	27
2 五類感染症（定点把握対象疾患：週報）	28
年次別報告状況	29
小児科定点報告	30
RS ウイルス感染症	30
咽頭結膜熱	32
A 群溶血性レンサ球菌咽頭炎	34
感染性胃腸炎	36
水痘	38
手足口病	40
伝染性紅斑	42
突発性発しん	44
百日咳	46
ヘルパンギーナ	48
流行性耳下腺炎	50
眼科定点報告	52
急性出血性結膜炎	52
流行性角結膜炎	54
基幹定点報告	56
細菌性髄膜炎	56
無菌性髄膜炎	57
マイコプラズマ肺炎	58
感染性胃腸炎（病原体がロタウイルスであるものに限る。）	60
インフルエンザ定点報告	62

インフルエンザ	62
3 五類感染症（定点把握対象疾患：月報）	64
年次別報告状況	65
性感染症定点報告	66
性器クラミジア感染症	66
性器ヘルペスウイルス感染症	68
尖圭コンジローマ	70
淋菌感染症	72
基幹定点報告	74
メチシリン耐性ブドウ球菌感染症	75
ペニシリン耐性肺炎球菌感染症	76
薬剤耐性緑膿菌感染症	76

### Ⅲ 検査情報

1 検査定点対象疾患別検査状況	77
2 細菌等検査状況（検査定点疾患を含む）	77
3 ウイルス検査状況（検査定点疾患を含む）	77

### Ⅳ 参考

1 茨城県感染症発生動向調査事業実施要項	80
2 茨城県感染症発生動向調査事業検査指針	89
3 茨城県感染症病原体等検査実施要領	96



# I 感染症発生動向調査事業の概要





# 1 感染症発生動向調査の概略

## (1) 感染症発生動向調査とは

感染症発生動向調査とは、感染症の発生及びまん延の防止を目的として、感染症に関する情報を収集・分析し、公表する事業である。「感染症の予防及び感染症の患者に対する医療に関する法律」（以下「感染症法」という。）第12条～第16条に基づいて行われている。

情報の集約と還元は、国立感染症研究所、全国の地方感染症情報センター、地方衛生研究所、保健所等を情報ネットワークで接続した感染症サーベイランスシステム(NESID)を介して行っている。

## (2) 感染症発生動向調査体制の整備

感染症法の前身となる伝染病予防法は明治30年(1897年)に制定された。以来、100年以上が経過し、医学・医療の進歩、衛生状況の改善、国際交流の活発化など、感染症を取り巻く変化により伝染病予防法は現状にそぐわないものとなっていた。

こうした変化に対応するため、従来の「伝染病予防法」「性病予防法」「エイズ予防法」の3つを統合し、新たに感染症法が制定され、平成11年(1999年)4月1日から施行された。

感染症法の大きな特徴のひとつとして、感染症動向調査を法的に位置づけたことが挙げられる。医師等の届け出に基き、感染症の発生状況及び動向を把握し、原因を調査し、それらの情報を公開することが規定されている。

感染症法施行以前にも感染症発生動向調査は行われていたが、法的根拠に基づくものではなかった。感染症法に基づく新たな感染症発生動向調査事業は、これまでの体制を強化し、情報を全国規模で迅速に収集、分析、公表していくコンピュータ・オンラインシステムを構築するとともに、積極的疫学調査の実施により、有効かつ的確な感染症対策の確立に資することを目的としている。

## (3) 感染症発生動向調査に関する感染症法の抜粋（第三章「感染症に関する情報の収集及び公表」第12～第16条）

### ① 全数把握対象感染症の届出(第12条)

感染症発生動向調査の対象は、一類～五類感染症、新型インフルエンザ等感染症および指定感染症となっている。そのうち、全数報告となるものは一類～四類感染症のすべて、五類の一部、新型インフルエンザ等感染症、指定感染症及び新感染症である。全数把握対象疾患の患者を診断した医師はこれを知事に届け出なければならない。

### ② 動物由来感染症の届出(第13条)

全数把握対象の動物由来感染症の動物を診断した獣医師は直ちにこれを知事に届け出なければならない。ただし、当該動物が実験のために当該感染症に感染させられている場合は、この限りでない。

### ③ 定点把握対象感染症の届出(第14条)

定点把握対象感染症は五類感染症の一部である。都道府県の定めた指定医療機関(定点)において、定点把握対象感染症の患者を診断した医師はこれを知事に届け出なければならない。

### ④ 積極的疫学調査(第15条)

感染症の発生を予防するため、又は感染症の発生の状況、動向及び原因を明らかにするために、都道府県職員は必要な調査を行うことができる。

### ⑤ 情報の公表(第16条)

感染症の発生の状況、動向及び原因に関する情報並びに当該感染症の予防及び治療に必要な情報は積極的に公表されなければならない。

## (4) 感染症法の改正等

### ① 平成15年(2003年)における改正点

海外におけるSARS(重症急性呼吸器症候群)の発生等を踏まえ、感染症へのより迅速かつ適切な対応や、動物由来感染症への対応の充実・強化が図られた。

- ② 平成 18 年(2006 年)における改正点  
病原体等の管理体制の確立, 感染症の分類の見直し, 感染症法及び予防接種法に必要な規定を整備した上での結核予防法を廃止・統合, 人権を尊重するという基本理念に基づく各種手続の見直し等が行われた。
- ③ 平成 20 年(2008 年)における改正点  
鳥インフルエンザ(H5N1)が二類感染症に位置づけられた。また, 新型インフルエンザ等感染症が感染症類型に位置づけられた。
- ④ 平成 25 年(2013 年)における改正点  
本法の改正はない。施行規則の改正は次のとおり。
- ・ 四類感染症に重症熱性血小板減少症候群(SFTS)を追加した。
  - ・ 五類感染症(全数報告)に侵襲性インフルエンザ菌感染症, 侵襲性髄膜炎菌感染症を追加すると共に, 五類感染症(全数報告)の髄膜炎菌性髄膜炎を侵襲性肺炎球菌感染症に変更した。
  - ・ 指定感染症に鳥インフルエンザ(H7N9)を追加した。
  - ・ 五類感染症(定点把握)に感染性胃腸炎(病原体がロタウイルスであるものに限る。)を追加した。
- ⑤ 平成 26 年(2014 年)における改正点  
法令等の改正により報告対象疾患の追加や基準の変更があった。
- ・ 指定感染症に中東呼吸器症候群(MERS)が追加された。
  - ・ 五類感染症(全数報告)にカルバペネム耐性腸内細菌科細菌感染症および播種性クリプトコックス症, 水痘(患者が入院を要すると認められるものに限る。), 薬剤耐性アシネトバクター感染症を追加した。
  - ・ 獣医師等の届出の対象から, 実験のために届出の対象である感染症に感染させられている場合を除くこととなった。

## 2 感染症発生動向調査システムの流れ

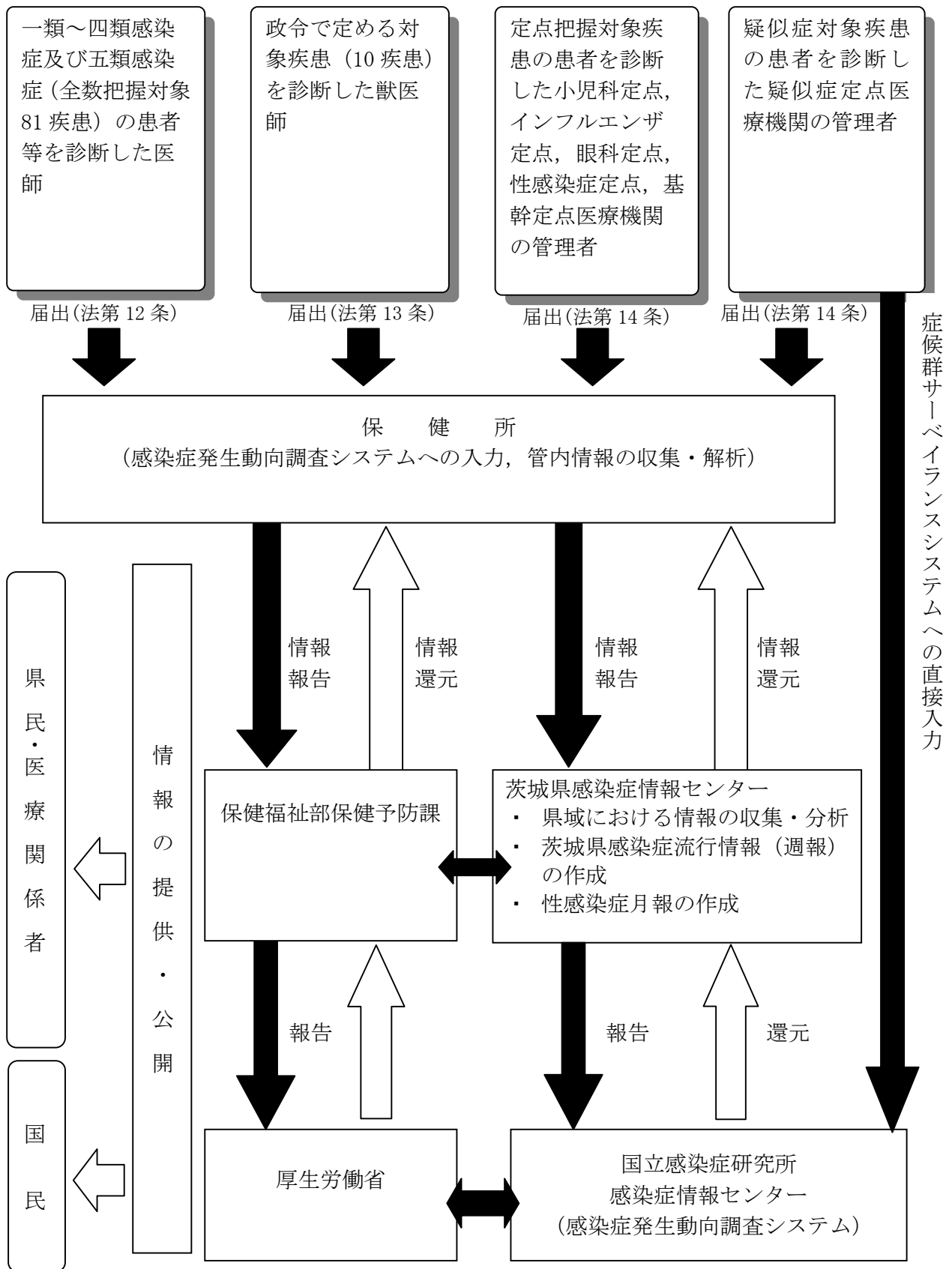

### 3 感染症法に基づく疾患の届出・入院・就業制限一覧

■一類～五類、新型インフルエンザ等感染症

(平成26年9月19日現在)

分類	No	疾患名	届出の要否			届出方法			法に基づく入院の要否			就業制限の要否		
			患者	疑似症患者	無症状病原体保有者	定点種別	時期	内容	患者	疑似症患者	無症状病原体保有者	患者	疑似症患者	無症状病原体保有者
一類感染症	1	エボラ出血熱	○	○	○	全数	直ちに	a	○	○	○	○	○	○
	2	クリミア・コンゴ出血熱	○	○	○	全数	直ちに	a	○	○	○	○	○	○
	3	痘そう	○	○	○	全数	直ちに	a	○	○	○	○	○	○
	4	南米出血熱	○	○	○	全数	直ちに	a	○	○	○	○	○	○
	5	ペスト	○	○	○	全数	直ちに	a	○	○	○	○	○	○
	6	マールブルグ病	○	○	○	全数	直ちに	a	○	○	○	○	○	○
	7	ラッサ熱	○	○	○	全数	直ちに	a	○	○	○	○	○	○
二類感染症	1	急性灰白髄炎	○	×	○	全数	直ちに	a	○	×	×	○	×	○
	2	結核	○	○	○	全数	直ちに	a	○	○	×	○	○	○
	3	ジフテリア	○	×	○	全数	直ちに	a	○	×	×	○	×	○
	4	重症急性呼吸器症候群 (SARSコロナウイルスであるもの)	○	○	○	全数	直ちに	a	○	○	×	○	○	○
	5	鳥インフルエンザ(H5N1)	○	○	○	全数	直ちに	a	○	○	×	○	○	○
三類感染症	1	コレラ	○	×	○	全数	直ちに	a	×	×	×	○	×	○
	2	細菌性赤痢	○	×	○	全数	直ちに	a	×	×	×	○	×	○
	3	腸管出血性大腸菌感染症	○	×	○	全数	直ちに	a	×	×	×	○	×	○
	4	腸チフス	○	×	○	全数	直ちに	a	×	×	×	○	×	○
	5	バラチフス	○	×	○	全数	直ちに	a	×	×	×	○	×	○
四類感染症	1	E型肝炎	○	×	○	全数	直ちに	a	×	×	×	×	×	×
	2	ウエストナイル熱 (ウエストナイル脳炎を含む)	○	×	○	全数	直ちに	a	×	×	×	×	×	×
	3	A型肝炎	○	×	○	全数	直ちに	a	×	×	×	×	×	×
	4	エキノкокクス症	○	×	○	全数	直ちに	a	×	×	×	×	×	×
	5	黄熱	○	×	○	全数	直ちに	a	×	×	×	×	×	×
	6	オウム病	○	×	○	全数	直ちに	a	×	×	×	×	×	×
	7	オムスク出血熱	○	×	○	全数	直ちに	a	×	×	×	×	×	×
	8	回帰熱	○	×	○	全数	直ちに	a	×	×	×	×	×	×
	9	キャサナル森林病	○	×	○	全数	直ちに	a	×	×	×	×	×	×
	10	Q熱	○	×	○	全数	直ちに	a	×	×	×	×	×	×
	11	狂犬病	○	×	○	全数	直ちに	a	×	×	×	×	×	×
	12	コクシジオイデス症	○	×	○	全数	直ちに	a	×	×	×	×	×	×
	13	サル痘	○	×	○	全数	直ちに	a	×	×	×	×	×	×
	14	重症熱性血小板減少症候群	○	×	○	全数	直ちに	a	×	×	×	×	×	×
	15	腎症候性出血熱	○	×	○	全数	直ちに	a	×	×	×	×	×	×
	16	西部ウマ脳炎	○	×	○	全数	直ちに	a	×	×	×	×	×	×
	17	ダニ媒介脳炎	○	×	○	全数	直ちに	a	×	×	×	×	×	×
	18	炭疽	○	×	○	全数	直ちに	a	×	×	×	×	×	×
	19	チクングニア熱	○	×	○	全数	直ちに	a	×	×	×	×	×	×
	20	つつが虫病	○	×	○	全数	直ちに	a	×	×	×	×	×	×
	21	デング熱	○	×	○	全数	直ちに	a	×	×	×	×	×	×
	22	東部ウマ脳炎	○	×	○	全数	直ちに	a	×	×	×	×	×	×
	23	鳥インフルエンザ(H5N1を除く)	○	×	○	全数	直ちに	a	×	×	×	×	×	×
	24	ニパウイルス感染症	○	×	○	全数	直ちに	a	×	×	×	×	×	×
	25	日本紅斑熱	○	×	○	全数	直ちに	a	×	×	×	×	×	×
	26	日本脳炎	○	×	○	全数	直ちに	a	×	×	×	×	×	×
	27	ハンタウイルス肺症候群	○	×	○	全数	直ちに	a	×	×	×	×	×	×
	28	Bウイルス病	○	×	○	全数	直ちに	a	×	×	×	×	×	×
	29	鼻疽	○	×	○	全数	直ちに	a	×	×	×	×	×	×
	30	ブルセラ症	○	×	○	全数	直ちに	a	×	×	×	×	×	×

分類	No	疾患名	届出の要否			届出方法			法に基づく入院の要否			就業制限の要否		
			患者	疑似症患者	無症状病原体保有者	定点種別	時期	内容	患者	疑似症患者	無症状病原体保有者	患者	疑似症患者	無症状病原体保有者
四類感染症	31	ペネズエラウマ脳炎	○	×	○	全数	直ちに	a	×	×	×	×	×	×
	32	ヘンドラウイルス感染症	○	×	○	全数	直ちに	a	×	×	×	×	×	×
	33	発しんチフス	○	×	○	全数	直ちに	a	×	×	×	×	×	×
	33	ボツリヌス症	○	×	○	全数	直ちに	a	×	×	×	×	×	×
	34	マラリア	○	×	○	全数	直ちに	a	×	×	×	×	×	×
	35	野兔病	○	×	○	全数	直ちに	a	×	×	×	×	×	×
	36	ライム病	○	×	○	全数	直ちに	a	×	×	×	×	×	×
	37	リッサウイルス感染症	○	×	○	全数	直ちに	a	×	×	×	×	×	×
	38	リフトバレー熱	○	×	○	全数	直ちに	a	×	×	×	×	×	×
	39	類鼻疽	○	×	○	全数	直ちに	a	×	×	×	×	×	×
	40	レジオネラ症	○	×	○	全数	直ちに	a	×	×	×	×	×	×
	41	レプトスピラ症	○	×	○	全数	直ちに	a	×	×	×	×	×	×
42	ロッキー山紅斑熱	○	×	○	全数	直ちに	a	×	×	×	×	×	×	
五類感染症（全数把握）	1	アメーバ赤痢	○	×	×	全数	7日以内	b	×	×	×	×	×	×
	2	ウイルス性肝炎 (A型肝炎及びE型肝炎を除く)	○	×	×	全数	7日以内	b	×	×	×	×	×	×
	3	カルバペネム耐性腸内細菌科細菌感染症	○	×	×	全数	7日以内	b	×	×	×	×	×	×
	4	急性脳炎(ウエストナイル脳炎、西部ウマ脳炎、ダニ媒介脳炎、東部ウマ脳炎、日本脳炎、ペネズエラウマ脳炎及びリフトバレー熱を除く)	○	×	×	全数	7日以内	b	×	×	×	×	×	×
	5	クリプトスポリジウム症	○	×	×	全数	7日以内	b	×	×	×	×	×	×
	6	クロイツフェルト・ヤコブ病	○	×	×	全数	7日以内	b	×	×	×	×	×	×
	7	劇症型溶血性レンサ球菌感染症	○	×	×	全数	7日以内	b	×	×	×	×	×	×
	8	後天性免疫不全症候群(HIV含む)	○	×	○	全数	7日以内	b	×	×	×	×	×	×
	9	ジアルジア症	○	×	×	全数	7日以内	b	×	×	×	×	×	×
	10	侵襲性インフルエンザ菌感染症	○	×	×	全数	7日以内	b	×	×	×	×	×	×
	11	侵襲性髄膜炎菌感染症	○	×	×	全数	7日以内	b	×	×	×	×	×	×
	12	侵襲性肺炎球菌感染症	○	×	×	全数	7日以内	b	×	×	×	×	×	×
	13	水痘(患者が入院を要すると認められるものに限る)	○	×	×	全数	7日以内	b	×	×	×	×	×	×
	14	先天性風しん症候群	○	×	×	全数	7日以内	b	×	×	×	×	×	×
	15	梅毒	○	×	○	全数	7日以内	b	×	×	×	×	×	×
	16	播種性クリプトコックス症	○	×	×	全数	7日以内	b	×	×	×	×	×	×
	17	破傷風	○	×	×	全数	7日以内	b	×	×	×	×	×	×
	18	バンコマイシン耐性黄色ブドウ球菌感染症	○	×	×	全数	7日以内	b	×	×	×	×	×	×
	19	バンコマイシン耐性腸球菌感染症	○	×	×	全数	7日以内	b	×	×	×	×	×	×
	20	風しん*1	○	×	×	全数	7日以内	b	×	×	×	×	×	×
	21	麻しん*1	○	×	×	全数	7日以内	b	×	×	×	×	×	×
	22	薬剤耐性アシネトバクター感染症	○	×	×	全数	7日以内	b	×	×	×	×	×	×
五類感染症（定点把握）	1	インフルエンザ (鳥インフルエンザ及び新型インフルエンザ等感染症を除く)	○	×	×	インフル	次の月曜	c1	×	×	×	×	×	×
	2	咽頭結膜熱	○	×	×	小児科	次の月曜	c1	×	×	×	×	×	×
	3	A群溶血性レンサ球菌咽頭炎	○	×	×	小児科	次の月曜	c1	×	×	×	×	×	×
	4	感染性胃腸炎	○	×	×	小児科	次の月曜	c1	×	×	×	×	×	×
	5	水痘	○	×	×	小児科	次の月曜	c1	×	×	×	×	×	×
	6	手足口病	○	×	×	小児科	次の月曜	c1	×	×	×	×	×	×
	7	伝染性紅斑	○	×	×	小児科	次の月曜	c1	×	×	×	×	×	×
	8	突発性発しん	○	×	×	小児科	次の月曜	c1	×	×	×	×	×	×
	9	百日咳	○	×	×	小児科	次の月曜	c1	×	×	×	×	×	×
	10	ヘルパンギーナ	○	×	×	小児科	次の月曜	c1	×	×	×	×	×	×
	11	流行性耳下腺炎	○	×	×	小児科	次の月曜	c1	×	×	×	×	×	×
	12	RSウイルス感染症	○	×	×	小児科	次の月曜	c1	×	×	×	×	×	×

	No	疾患名	届出の要否			届出方法			法に基づく入院の要否			就業制限の要否		
			患者	疑似症患者	無症状病原体保有者	定点種別	時期	内容	患者	疑似症患者	無症状病原体保有者	患者	疑似症患者	無症状病原体保有者
五類感染症 (定点把握)	13	急性出血性結膜炎	○	×	×	眼科	次の月曜	c1	×	×	×	×	×	×
	14	流行性角結膜炎	○	×	×	眼科	次の月曜	c1	×	×	×	×	×	×
	15	細菌性髄膜炎	○	×	×	基幹	次の月曜	c2	×	×	×	×	×	×
	16	無菌性髄膜炎	○	×	×	基幹	次の月曜	c2	×	×	×	×	×	×
	17	マイコプラズマ肺炎	○	×	×	基幹	次の月曜	c2	×	×	×	×	×	×
	18	クラミジア肺炎(オウム病を除く)	○	×	×	基幹	次の月曜	c2	×	×	×	×	×	×
	19	性器クラミジア感染症	○	×	×	STD	翌月初日	c1	×	×	×	×	×	×
	20	性器ヘルペスウイルス感染症	○	×	×	STD	翌月初日	c1	×	×	×	×	×	×
	21	尖圭コンジローマ	○	×	×	STD	翌月初日	c1	×	×	×	×	×	×
	22	淋菌感染症	○	×	×	STD	翌月初日	c1	×	×	×	×	×	×
	23	メチシリン耐性黄色ブドウ球菌感染症	○	×	×	基幹	翌月初日	c2	×	×	×	×	×	×
	24	ペニシリン耐性肺炎球菌感染症	○	×	×	基幹	翌月初日	c2	×	×	×	×	×	×
25	薬剤耐性緑膿菌感染症	○	×	×	基幹	翌月初日	c2	×	×	×	×	×	×	
指定感染症	1	中東呼吸器症候群(MERSコロナウイルスであるもの)	○	○	×	全数	直ちに	a	○	○	×	○	○	×
	2	鳥インフルエンザ(H7N9)	○	○	○	全数	直ちに	a	○	○	×	○	○	×
新型インフルエンザ等感染症	1	新型インフルエンザ	○	○	○	全数	直ちに	a	○	○	○	○	○	○
	2	再興型インフルエンザ	○	○	○	全数	直ちに	a	○	○	○	○	○	○

\*1: 届出時期については、より迅速な行政対応に資するため、24時間以内の届出を目処とする。

疑似症患者: 明らかに当該感染症の症状を有しているが、病原体診断の結果が未定の者を指す。

無症状病原体保有者: 症状はないが当該感染症の病原体を保有する者を指す。保健所等が行う疫学調査、健康診断等により確認された場合に

- 届出内容:
- a…氏名、年齢、性別、職業、住所、所在地、病名、症状、診断方法、初診・診断・推定感染年月日、感染原因、感染経路、感染地域、その他(保護者の住所氏名)
  - b…年齢、性別、病名、症状、診断方法、初診・診断・推定感染年月日、感染原因、感染経路、感染地域
  - c1…年齢、性別
  - c2…年齢、性別、原因病原体の名称、検査方法

### ■動物由来感染症

分類	No	疾患名 (対象となる動物)	届出の要否			届出方法	
			患者	疑似症患者	無症状病原体保有家畜	定点種別	時期
動物由来感染症	1	エボラ出血熱(サル)	○	×	×	全数	直ちに
	2	マールブルグ病(サル)	○	×	×	全数	直ちに
	3	ペスト(プレーリードッグ)	○	×	×	全数	直ちに
	4	重症急性呼吸器症候群(イタチアナグマ、タヌキ、ハクビシン)	○	×	×	全数	直ちに
	5	細菌性赤痢(サル)	○	×	×	全数	直ちに
	6	ウエストナイル熱(鳥類)	○	×	×	全数	直ちに
	7	エキノコックス症(イヌ)	○	×	×	全数	直ちに
	8	結核(サル)	○	×	×	全数	直ちに
	9	鳥インフルエンザ(H5N1又はH7N9)の鳥類	○	×	×	全数	直ちに
	10	中東呼吸器症候群(ヒトブラクダ)	○	×	×	全数	直ちに

平成26年11月21日より、実験のために当該感染症に感染させられている場合を除く

## Ⅱ 疾 患 別 情 報





1 一類～五類感染症  
(全数把握対象疾患)

全数把握対象感染症の年次別報告状況 一類感染症 (単位:人)

疾 病 名	平成22年	平成23年	平成24年	平成25年	平成26年
エボラ出血熱	0	0	0	0	0
クリミア・コンゴ出血熱	0	0	0	0	0
痘そう	0	0	0	0	0
南米出血熱	0	0	0	0	0
ペスト	0	0	0	0	0
マールブルグ病	0	0	0	0	0
ラッサ熱	0	0	0	0	0

全数把握対象感染症の年次別報告状況 二類感染症 (単位:人)

疾 病 名	平成22年	平成23年	平成24年	平成25年	平成26年
急性灰白髄炎	0	0	0	0	0
結核	623	706	617	505	552
ジフテリア	0	0	0	0	0
重症急性呼吸器症候群(SARS コロナウイルスによるもの)	0	0	0	0	0
鳥インフルエンザ (H5N1)	0	0	0	0	0

全数把握対象感染症の年次別報告状況 三類感染症 (単位:人)

疾 病 名	平成22年	平成23年	平成24年	平成25年	平成26年
コレラ	2	1	0	0	0
細菌性赤痢	5	6	5	3	1
腸管出血性大腸菌感染症	41	48	48	47	48
腸チフス	1	1	0	0	0
バラチフス	0	0	0	0	0

全数把握対象感染症の年次別報告状況 四類感染症 (単位:人)

疾 病 名	平成22年	平成23年	平成24年	平成25年	平成26年
E型肝炎	0	0	2	4	4
ウエストナイル熱 (ウエストナイル脳炎を含む)	0	0	0	0	0
A型肝炎	3	6	2	1	2
エキノコックス症	0	0	0	0	0
黄熱	0	0	0	0	0
オウム病	1	0	0	0	0
オムスク出血熱	0	0	0	0	0
回帰熱	0	0	0	0	0
キャサヌル森林熱	0	0	0	0	0

疾 病 名	平成22年	平成23年	平成24年	平成25年	平成26年
Q熱	0	0	0	0	0
狂犬病	0	0	0	0	0
コクシジオイデス症	0	0	0	0	0
サル痘	0	0	0	0	0
重症熱性血小板減少症候群 (SFTS ウイルスに限る)	-	-	-	0	0
腎症候性出血熱 (HFRS)	0	0	0	0	0
西部ウマ脳炎	0	0	0	0	0
ダニ媒介脳炎	0	0	0	0	0
炭疽	0	0	0	0	0
チクングニア熱	-	0	0	1	0
つつが虫病	1	4	7	5	3
デング熱	1	1	3	5	4
東部ウマ脳炎	0	0	0	0	0
鳥インフルエンザ(H5N1を除く)	0	0	0	0	0
ニパウイルス感染症	0	0	0	0	0
日本紅斑熱	0	0	0	0	0
日本脳炎	0	0	0	0	0
ハンタウイルス肺症候群 (HPS)	0	0	0	0	0
Bウイルス病	0	0	0	0	0
鼻疽	0	0	0	0	0
ブルセラ症	0	0	0	0	1
ベネズエラウマ脳炎	0	0	0	0	0
ヘンドラウイルス感染症	0	0	0	0	0
発しんチフス	0	0	0	0	0
ボツリヌス症	0	0	0	0	0
マラリア	1	2	0	3	2
野兔病	0	0	0	0	0
ライム病	0	1	0	0	0
リッサウイルス感染症	0	0	0	0	0
リフトバレー熱	0	0	0	0	0
類鼻疽	0	0	0	0	0
レジオネラ症	14	23	20	34	34
レプトスピラ症	0	0	0	0	1
ロッキー山紅斑熱	0	0	0	0	0

全数把握対象感染症の年次別報告状況 五類感染症 (単位：人)

疾 病 名	平成22年	平成23年	平成24年	平成25年	平成26年
アメーバ赤痢	9	13	14	12	19
急性ウイルス性肝炎 (E型及びA型を除く)	5	2	3	2	2
カルバペネム耐性腸内細菌科細菌感染症※	-	-	-	-	2
急性脳炎	6	7	37	43	37
クリプトスポリジウム症	0	0	0	0	0
クロイツフェルト・ヤコブ病	3	5	5	5	3
劇症型溶血性レンサ球菌感染症	4	4	4	7	7
後天性免疫不全症候群	17	24	25	23	21
ジアルジア症	1	1	2	0	0
侵襲性インフルエンザ菌感染症	-	-	-	4	3
侵襲性髄膜炎菌感染症	-	-	-	0	1
侵襲性肺炎球菌感染症	-	-	-	21	25
水痘(入院に限る) ※	-	-	-	-	3
先天性風しん症候群	0	0	0	0	0
梅毒	19	25	23	24	24
播種性クリプトコックス症※	-	-	-	-	1
破傷風	2	6	5	5	4
バンコマイシン耐性黄色ブドウ球菌感染症	0	0	0	0	0
バンコマイシン耐性腸球菌感染症	3	0	0	1	0
風しん	3	11	19	123	4
麻しん	5	0	0	0	3
薬剤耐性アシネトバクター感染症※	-	-	-	-	1
髄膜炎菌性髄膜炎	1	0	0	-	-

※平成26年に追加

全数把握対象感染症の年次別報告状況 指定感染症 (単位：人)

疾 病 名	平成22年	平成23年	平成24年	平成25年	平成26年
中東呼吸器症候群 (MERS ウイルスに限る)※ [平成26年7月26日指定]	-	-	-	-	0
鳥インフルエンザ (H7N9) [平成25年5月6日指定]	-	-	-	0	0

※平成26年に追加

全数把握対象感染症の年次別報告状況 新型インフルエンザ等 (単位：人)

疾 病 名	平成22年	平成23年	平成24年	平成25年	平成26年
新型インフルエンザ	0	0	0	0	0
再興型インフルエンザ	0	0	0	0	0

全数把握対象感染症の年次別報告状況 疑似症（単位：人）

疾 病 名	平成22年	平成23年	平成24年	平成25年	平成26年
摂氏38度以上の発熱及び呼吸器症状 (明らかな外傷又は器質的疾患に起因するものを除く)	0	0	0	0	0
発熱及び発しん又は水疱	0	0	0	0	0

全数把握対象感染症の年次別報告状況 動物由来感染症（単位：頭，羽，または匹）

疾 病 名 (対象となる動物)	平成22年	平成23年	平成24年	平成25年	平成26年
エボラ出血熱 (サル)	0	0	0	0	0
マールブルグ病 (サル)	0	0	0	0	0
ペスト (プレーリードッグ)	0	0	0	0	0
重症急性呼吸器症候群 (イタチアナ グマ、タヌキ、ハクビシン)	0	0	0	0	0
細菌性赤痢 (サル)	28	16	1	5	3
ウエストナイル熱 (鳥類)	0	0	0	0	0
エキノコックス症 (イヌ)	0	0	0	0	0
結核 (サル)	0	0	0	0	0
鳥インフルエンザ(H5N1 およびH7N9) の鳥類	24*	28*	20*	14*	14*
中東呼吸器症候群 (ヒトコブラクダ)	0	0	0	0	0

\*感染実験等の学術的研究による届出。平成26年11月21日の感染症法改正前の届出数。

## 各疾病の発生状況

### 一類感染症

一類感染症の届出はなかった。

### 二類感染症

急性灰白髄炎，ジフテリア，重症急性呼吸器症候群(SARS コロナウイルスによるもの)，鳥インフルエンザ(H5N1)の届出はなかった。

### 結核

結核は552件の届出があった。

保健所 類型	水戸	ひたち なか	常陸 大宮	日立	鉾田	潮来	竜ヶ崎	土浦	つくば	筑西	常総	古河	計
患者	49	13	13	17	7	18	64	65	45	23	29	45	388
無症状病原体 保有者	12	4	0	4	4	8	25	12	13	11	47	15	155
疑似症	0	0	0	0	0	0	0	1	1	1	1	0	4
感染者死亡の 死体	0	0	0	0	1	0	0	2	0	1	0	1	5
計	61	17	13	21	12	26	89	80	59	36	77	61	552

### 三類感染症

コレラ，腸チフス，パラチフスの届出はなかった。

### 細菌性赤痢

細菌性赤痢は1件の届出があった。

患者の性別は女性であり，原因病原体の内訳は *Shigella sonnei* が1件であった。

No	診断月日	届出保健所	年代	性別	症状	原因病原体	備考
1	12月29日	つくば	30歳代	女	下痢	<i>S. sonnei</i> (D群)	海外渡航歴：ポルトガル

## 腸管出血性大腸菌感染症

腸管出血性大腸菌感染症は48件の届出があった。月別の発生状況は、夏から秋に多く報告があり、症状については、何らかの臨床症状を示した患者が40人、症状がないもの（無症状病原体保有者）が8人であった。

(図1)。患者の年齢分布は図2に示すとおり10歳未満からの報告が最も多かった。

分離菌の血清型と産生毒素（ベロ毒素：VT）の種類の内訳については図3のとおりであり、40例（83%）からO157が検出された。



図1. 月別発生状況



図2. 年齢別報告数

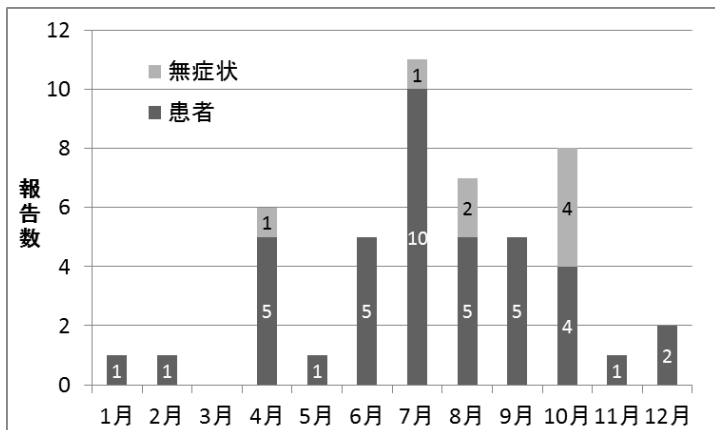

図3. 血清型毒素型別検出状況

No	診断月日	届出保健所	性別	年代	症状	血清型・毒素型別	備考
1	1月 6日	土浦	女	50歳代	腹痛, 水様性下痢	O157 (VT2+)	
2	2月22日	常陸大宮	女	10歳代	腹痛, 水様性下痢, 血便	O157 (VT1+VT2+)	
3	4月 2日	水戸	男	50歳代	腹痛, 水様性下痢, 血便, 嘔吐	O157 (VT1+VT2+)	
4	4月 8日	筑西	女	20歳代	腹痛, 水様性下痢, 血便	O157 (VT1+VT2+)	
5	4月 8日	筑西	女	10歳未満	腹痛	O157 (VT1+VT2+)	
6	4月17日	土浦	男	20歳代	腹痛	O145 (VT2+)	
7	4月23日	常陸大宮	女	10歳未満	腹痛, 水様性下痢, 血便, 嘔吐, 発熱	O157 (VT1+VT2+)	
8	4月28日	常陸大宮	女	30歳代	なし	O157 (VT1+VT2+)	
9	5月 7日	竜ヶ崎	男	40歳代	水様性下痢, 血便, 発熱, 急性腎不全	O157 (VT1+VT2+)	
10	6月16日	水戸	男	10歳未満	腹痛, 水様性下痢, 血便, 嘔吐	O157 (VT1+VT2+)	
11	6月16日	日立	男	10歳未満	腹痛, 水様性下痢, 血便, 嘔吐	O157 (VT1+VT2+)	
12	6月24日	日立	女	60歳代	腹痛, 水様性下痢, 血便, 発熱	O157 (VT1+VT2+)	
13	6月24日	潮来	女	20歳代	腹痛, 水様性下痢, 血便	O157 (VT1+VT2+)	
14	6月24日	土浦	男	40歳代	血便	O130 (VT2+)	
15	7月 5日	つくば	男	10歳未満	水様性下痢, 嘔吐	O157 (VT1+)	
16	7月 7日	ひたちなか	女	70歳代	腹痛, 水様性下痢, 血便, 嘔吐	O157 (VT1+VT2+)	
17	7月 7日	つくば	男	30歳代	腹痛, 水様性下痢	O157 (VT1+)	
18	7月 7日	つくば	男	10歳未満	水様性下痢	O157 (VT1+)	
19	7月10日	常陸大宮	男	40歳代	腹痛, 血便	O26 (VT1+)	
20	7月10日	常総	女	10歳未満	水様性下痢, 血便, 発熱	O103 (VT1+)	
21	7月11日	土浦	男	30歳代	腹痛, 水様性下痢	O157 (VT1+VT2+))	
22	7月15日	常総	女	10歳未満	なし	O103 (VT1+)	
23	7月18日	土浦	女	60歳代	水様性下痢, 血便	O157 (VT2+)	
24	7月29日	常陸大宮	男	10歳代	腹痛, 水様性下痢, 発熱	O157 (VT1+VT2+)	
25	7月30日	土浦	男	20歳代	腹痛, 水様性下痢, 血便	O157 (VT2+)	
26	8月 5日	筑西	男	80歳代	腹痛, 水様性下痢, 血便	O157 (VT1+VT2+)	
27	8月 8日	筑西	女	60歳代	血便	O157 (VT2+)	
28	8月 9日	竜ヶ崎	男	40歳代	なし	O26 (VT1+)	
29	8月13日	筑西	男	40歳代	なし	O157 (VT2+)	
30	8月15日	土浦	女	20歳代	腹痛, 水様性下痢, 血便	O157 (VT1+VT2+)	
31	8月30日	水戸	男	90歳代	腹痛, 水様性下痢, 血便	O157 (VT2+)	
32	8月28日	土浦	男	30歳代	腹痛, 水様性下痢, 血便	O157 (VT2+)	
33	9月10日	土浦	女	20歳代	腹痛, 水様性下痢, 血便, 嘔吐, 溶血性尿毒症症候群(HUS)	O26 (VT2+)	
34	9月12日	常総	女	10歳代	腹痛, 水様性下痢, 血便	O157 (VT1+VT2+)	海外渡航歴： ドイツ

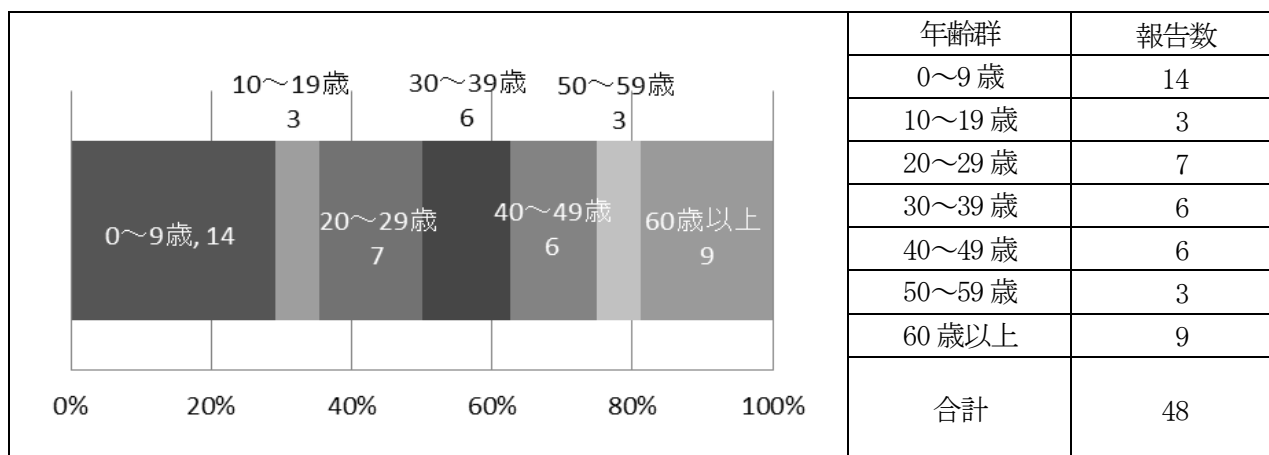

No	診断月日	届出保健所	性別	年代	症状	血清型・毒素型別	備考
35	9月26日	常総	男	50歳代	腹痛, 水様性下痢	0157 (VT1+VT2+)	
36	9月27日	常陸大宮	男	10歳未満	腹痛, 水様性下痢, 嘔吐, 発熱	0157 (VT2+)	
37	9月29日	常陸大宮	女	10歳未満	水様性下痢, 発熱	0157 (VT2+)	
38	10月 2日	常陸大宮	男	10歳未満	なし	0157 (VT2+)	
39	10月 2日	常陸大宮	女	80歳代	腹痛, 血便, 溶血性尿毒 症症候群(HUS)	0157 (VT2+)	
40	10月 6日	常陸大宮	男	80歳代	なし	0157 (VT2+)	
41	10月10日	土浦	男	10歳未満	腹痛, 水様性下痢, 血便, 溶血性尿毒症症候群 (HUS)	0157 (VT1+VT2+)	
42	10月15日	鉾田	男	10歳未満	なし	0157 (VT1+VT2+)	
43	10月26日	つくば	女	20歳代	腹痛, 水様性下痢, 発熱	0157 (VT1+VT2+)	
44	10月28日	土浦	女	10歳未満	水様性下痢, 血便, 嘔吐, 発熱	0157 (VT1+VT2+)	
45	10月31日	水戸	男	40歳代	なし	0157 (VT1+VT2+)	
46	11月25日	つくば	女	30歳代	腹痛, 水様性下痢, 血便, 嘔吐, 発熱	0157 (VT1+VT2+)	
47	12月 3日	筑西	男	30歳代	腹痛, 水様性下痢, 血便 , 発熱	0121 (VT2+)	
48	12月12日	筑西	女	70歳代	水様性下痢, 血便	0157 (VT2+)	

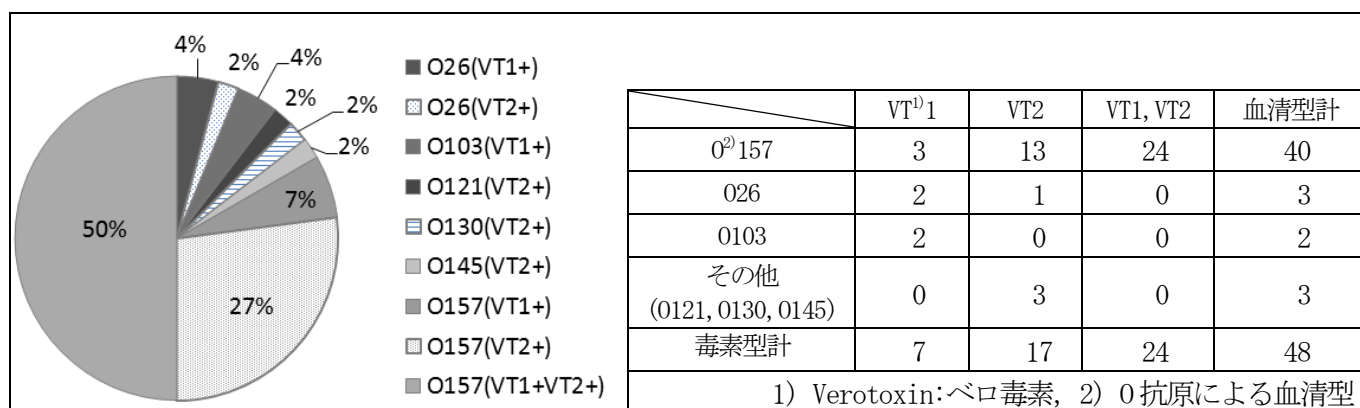
## 四類感染症（全数把握）

### E型肝炎

E型肝炎は4件の届出があった。

No	診断月日	届出保健所	年代	性別	症状	備考
1	2月20日	日立	60歳代	男	発熱, 黄疸, 肝機能異常	
2	3月6日	つくば	50歳代	男	黄疸, 肝機能異常	
3	7月1日	土浦	60歳代	男	全身倦怠感	
4	7月17日	つくば	80歳代	男	肝機能異常	

### A型肝炎

A型肝炎は2件の届出があった。

No	診断月日	届出保健所	年代	性別	症状	備考
1	6月19日	水戸	40歳代	男	発熱, 黄疸, 肝機能異常	
2	7月31日	つくば	60歳代	男	全身倦怠感, 黄疸, 肝機能異常	海外渡航歴:インド

### つつが虫病

つつが虫病は3件の届出があった。

No	診断月日	届出保健所	年代	性別	症状	備考
1	11月12日	常陸大宮	70歳代	男	発熱, 刺し口, 発疹	血清型: Kuroki型
2	11月28日	常陸大宮	40歳代	男	発熱, 刺し口, 発疹	
3	12月18日	土浦	60歳代	女	発熱, 刺し口, 発疹	

### デング熱

デング熱は4件の届出があった。感染経路は、海外からの輸入例と国内感染例がそれぞれ2例であった。

No	診断月日	届出保健所	年代	性別	症状	備考
1	3月18日	つくば	20歳代	男	発熱, 頭痛, 全身の筋肉痛, 発疹, 100,000/mm <sup>3</sup> 以下の血小板減少, 白血球減少	海外渡航歴: フィリピン 血清型: 2型
2	8月22日	水戸	10歳未満	男	2日以上続く発熱, 頭痛, 100,000/mm <sup>3</sup> 以下の血小板減少, 白血球減少	スリランカ在住。旅行で来日。血清型: 1型
3	8月29日	つくば	10歳代	女	2日以上続く発熱, 頭痛, 血小板減少, 白血球減少	国内感染事例 海外渡航歴なし 血清型: 1型
4	9月9日	竜ヶ崎	10歳代	男	発熱, 2日以上続く発熱, 全身の筋肉痛, 骨関節痛, 発疹, 白血球減少	国内感染事例 海外渡航歴なし 血清型: 1型

## ブルセラ症

ブルセラ症は1件の届出があった。

No	診断月日	届出保健所	年代	性別	症状	備考
1	8月4日	つくば	40歳代	男	なし	動物飼育関係（健康診断で発見）

## マラリア

マラリアは2件の届出があった。

No	診断月日	届出保健所	年代	性別	病型	症状	備考
1	5月13日	土浦	20歳代	女	三日熱	発熱, 悪寒, 頭痛, 関節痛, 貧血	海外渡航歴: パキスタン
2	8月5日	つくば	40歳代	男	熱帯熱	発熱, 頭痛	海外渡航歴: ウガンダ

## レジオネラ症

レジオネラ症は34件の届出があった。患者の内訳は男性28名（82%）、女性6名（18%）と男性の報告例が多く、年齢では60歳以上が26名（76%）であった。感染源の特定に至ったものはなかった。

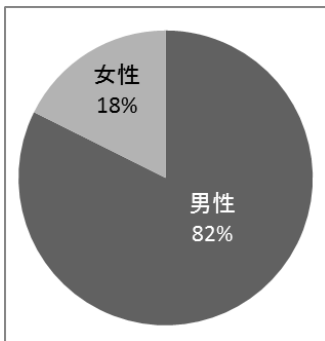

性別	報告数
男性	28
女性	6
合計	34

図4. 性別報告数



図5. 年齢群別報告数

No	診断月日	届出保健所	年代	性別	症状	備考
1	1月20日	水戸	70歳代	男	発熱, 呼吸困難, 肺炎	公衆浴場の利用あり
2	2月10日	潮来	70歳代	男	発熱, 咳嗽, 肺炎	
3	2月28日	土浦	70歳代	男	発熱, 咳嗽, 呼吸困難	
4	3月31日	常総	70歳代	男	発熱, 肺炎	
5	4月26日	日立	70歳代	男	発熱, 呼吸困難, 意識障害, 肺炎	
6	4月30日	土浦	60歳代	男	発熱, 呼吸困難, 意識障害, 肺炎, 多臓器不全	
7	5月6日	つくば	70歳代	男	咳嗽, 肺炎, その他(嘔吐)	デイサービスで入浴利用あり
8	6月10日	竜ヶ崎	70歳代	男	発熱, 呼吸困難, 下痢, 意識障害, 肺炎	温泉の利用あり
9	6月10日	土浦	80歳代	男	発熱, 咳嗽, 肺炎	
10	7月8日	筑西	50歳代	男	発熱, 咳嗽	
11	7月9日	水戸	60歳代	男	発熱, 意識障害, 肺炎	
12	7月12日	土浦	70歳代	男	発熱, 意識障害, 肺炎	
13	7月15日	土浦	40歳代	男	発熱, 呼吸困難, 下痢, 肺炎, 多臓器不全	
14	7月22日	日立	50歳代	男	発熱, 咳嗽, 呼吸困難, 意識障害, 肺炎, 多臓器不全	
15	7月30日	つくば	50歳代	男	呼吸困難, 意識障害, 肺炎	温泉の利用あり
16	8月2日	古河	60歳代	女	発熱, 肺炎, その他(食思不振)	温泉の利用あり
17	8月2日	つくば	50歳代	男	発熱, 意識障害, 肺炎	
18	8月21日	つくば	70歳代	男	発熱, 意識障害, 肺炎, その他(頭痛)	
19	8月28日	古河	40歳代	男	発熱, 咳嗽, 肺炎, その他(腎機能・肝機能の高値)	
20	9月4日	水戸	70歳代	男	発熱, 咳嗽, 意識障害, 肺炎	温泉の利用あり
21	9月5日	土浦	60歳代	男	発熱, 咳嗽, 呼吸困難, 肺炎	
22	9月12日	水戸	50歳代	男	発熱, 咳嗽, 呼吸困難, 肺炎, 多臓器不全	
23	9月20日	常陸大宮	90歳代	女	発熱, 肺炎	
24	10月14日	古河	80歳代	男	発熱, 呼吸困難, 肺炎	デイサービスで入浴利用あり
25	10月14日	古河	60歳代	男	発熱, 腹痛, 下痢, 肺炎	入浴施設利用あり
26	10月16日	筑西	60歳代	男	発熱, 咳嗽, 呼吸困難, 肺炎	温泉の利用あり
27	10月21日	竜ヶ崎	60歳代	男	発熱, 肺炎	
28	10月25日	古河	60歳代	男	発熱, 呼吸困難, 肺炎, 多臓器不全	
29	11月21日	水戸	80歳代	女	発熱, 呼吸困難, 意識障害	
30	11月27日	潮来	60歳代	男	咳嗽, 肺炎	
31	11月27日	土浦	90歳代	女	発熱, 肺炎	
32	11月30日	土浦	80歳代	女	発熱, 肺炎	
33	12月10日	竜ヶ崎	80歳代	女	発熱, 咳嗽, 肺炎	
34	12月26日	潮来	50歳代	男	肺炎	

## レプトスピラ症

レプトスピラ症は1件の届出があった。

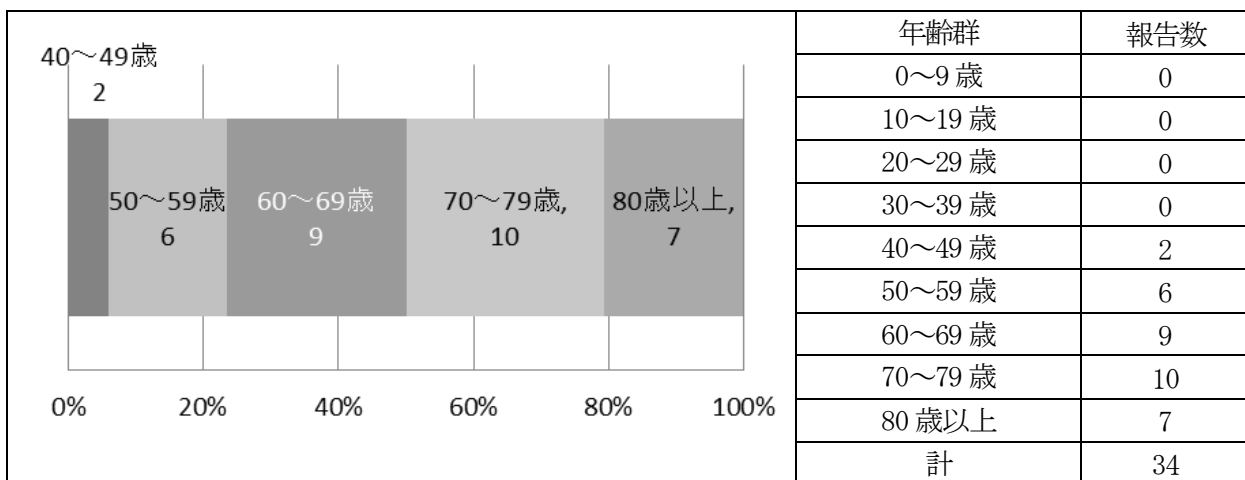
No	診断月日	届出保健所	年代	性別	症状	備考
1	8月1日	水戸	50歳代	男	発熱, 筋肉痛, 結膜充血, 黄疸, 蛋白尿, 腎不全, ショック, DIC	石垣島で登山 <i>Leptospira interrogans</i>

(参考) <http://www.nih.go.jp/niid/ja/leptospirosis-m/leptospirosis-iasrs/4940-pr4157.html>

○上記以外の四類感染症の届出はなかった。

## 五類感染症（全数把握）

### アメーバ赤痢

アメーバ赤痢は19件の届出があった。患者の多くは、男性であった（男性17人、女性2人）。

No	診断月日	届出保健所	年代	性別	症状	備考
1	1月31日	古河	50歳代	男	粘血便, しぶり腹, 腹痛	
2	2月18日	鉾田	50歳代	男	その他（不明）	異性と交渉あり
3	2月21日	つくば	50歳代	男	大腸粘膜異常所見, その他（便柱狭小化）	
4	2月24日	つくば	60歳代	男	腹痛, 発熱, 右季肋部痛, 肝腫大, 肝膿瘍	
5	2月24日	つくば	20歳代	女	その他（便の異常）	
6	3月17日	潮来	70歳代	男	粘血便, 大腸粘膜異常所見	
7	5月7日	つくば	30歳代	女	発熱, 肝膿瘍	
8	5月22日	水戸	10歳代	男	下痢, しぶり腹, 大腸粘膜異常所見	
9	7月1日	竜ヶ崎	50歳代	男	大腸粘膜異常所見, その他（健康診断にて便潜血+）	
10	7月26日	竜ヶ崎	50歳代	男	その他（健康診断にて便潜血+）	海外渡航歴:ベトナム
11	8月2日	つくば	40歳代	男	大腸粘膜異常所見	
12	8月16日	水戸	20歳代	男	下痢, 粘血便, しぶり腹, 腹痛	
13	8月18日	つくば	60歳代	男	下痢, 粘血便, 腹痛, 腹膜炎	
14	8月30日	筑西	50歳代	男	肝膿瘍	
15	9月2日	つくば	50歳代	男	下痢, 粘血便	
16	10月11日	水戸	60歳代	男	大腸粘膜異常所見	
17	11月10日	つくば	30歳代	男	その他（便潜血陽性）	
18	11月11日	竜ヶ崎	30歳代	男	粘血便, 大腸粘膜異常所見	
19	11月28日	土浦	40歳代	男	下痢	

## ウイルス性肝炎（A型、E型を除く）

A型およびE型を除いたウイルス性肝炎は2件の届出があった。病原体は2件ともC型であった。

No	診断月日	届出保健所	型	年代	性別	症状	備考
1	1月23日	竜ヶ崎	C	20歳代	女	全身倦怠感、褐色尿、肝機能異常	
2	11月22日	潮来	C	50歳代	女	その他（なし）	

## カルバペネム耐性腸内細菌科細菌感染症

カルバペネム耐性腸内細菌科細菌感染症は2件の届出があった。病原体は1件から *Enterobacter aerogenes* が検出された。

No	診断月日	届出保健所	年代	性別	症状	備考
1	11月22日	つくば	40歳代	女	腸炎	<i>Enterobacter aerogenes</i>
2	12月18日	水戸	60歳代	男	その他（手術部位感染）	

## 急性脳炎

急性脳炎は37件の届出があった。

患者の性別内訳は男性が19名、女性が18名であり、患者の年代は10歳未満が大半を占めた。

No	診断月日	届出保健所	年代	性別	症状	検出病原体	備考
1	1月11日	ひたちなか	10歳未満	男	発熱、痙攣、意識障害	不検出	
2	1月30日	竜ヶ崎	10歳未満	男	発熱、痙攣、意識障害、		
3	1月31日	ひたちなか	10歳代	女	発熱、意識障害、その他 （異常行動）		
4	2月2日	水戸	10歳未満	女	発熱、痙攣、意識障害	HHV6	
5	2月4日	水戸	10歳代	男	発熱、痙攣、意識障害		
6	2月12日	水戸	10歳未満	男	発熱、痙攣、意識障害、 その他（呼吸不全）		
7	2月28日	水戸	10歳未満	女	痙攣、その他（ショック）		
8	2月28日	つくば	10歳代	女	痙攣、意識障害	インフルエンザB	
9	3月3日	水戸	10歳未満	女	発熱、意識障害、その他 （退行）	HHV6	
10	3月6日	ひたちなか	10歳代	女	発熱、頭痛、意識障害、 髄液細胞数の増加	不検出	
11	3月11日	古河	10歳未満	男	発熱、痙攣、意識障害	アデノウイルス	
12	3月15日	つくば	10歳代	男	発熱、意識障害、その他 （呼吸不全）		
13	3月21日	竜ヶ崎	10歳未満	女	発熱、痙攣、意識障害	アデノウイルス	
14	4月2日	つくば	10歳未満	男	発熱、痙攣、意識障害		
15	4月10日	竜ヶ崎	10歳代	女	発熱、意識障害	アデノウイルス、 インフルエンザB	

No	診断月日	届出保健所	年代	性別	症状	検出病原体	備考
16	5月20日	竜ヶ崎	10歳未満	男	発熱、頭痛、項部硬直、意識障害	アデノウイルス、HHV6、HHV7	
17	5月25日	つくば	10歳代	男	発熱、頭痛、意識障害、髄液細胞数の増加	不検出	
18	6月4日	つくば	10歳未満	女	発熱、痙攣、意識障害	HHV6、HHV7	
19	7月9日	ひたちなか	10歳未満	女	発熱、痙攣、意識障害	HHV6	
20	7月19日	竜ヶ崎	60歳代	女	発熱、頭痛、項部硬直、痙攣、意識障害、髄液細胞数の増加		
21	7月28日	つくば	10歳未満	男	発熱、痙攣、意識障害	HHV6、CMV	
22	8月25日	つくば	10歳代	男	発熱、意識障害	不検出	
23	8月30日	つくば	10歳未満	女	発熱、頭痛、嘔吐、項部硬直、意識障害、髄液細胞数の増加	EV 属	
24	9月6日	つくば	10歳未満	女	発熱、痙攣、意識障害	HHV6	
25	9月9日	つくば	10歳未満	女	発熱、痙攣	HHV6	
26	9月20日	竜ヶ崎	10歳未満	男	発熱、痙攣、意識障害、その他（筋緊張低下）	HHV6	
27	9月23日	竜ヶ崎	10歳未満	女	発熱、痙攣	HHV6	
28	9月27日	水戸	10歳未満	男	発熱、頭痛、痙攣、意識障害	EV 属	
29	9月29日	竜ヶ崎	20歳代	男	発熱、頭痛、痙攣	EB ウイルス	
30	10月15日	つくば	10歳未満	男	発熱、痙攣、意識障害		
31	10月23日	つくば	10歳未満	男	発熱、痙攣、意識障害	不検出	
32	10月28日	つくば	10歳未満	女	発熱、痙攣、意識障害	HHV6	
33	10月29日	つくば	10歳未満	男	発熱、痙攣、意識障害		
34	11月21日	竜ヶ崎	10歳代	女	発熱、その他（幻覚、不穏）	不検出	
35	11月27日	竜ヶ崎	60歳代	女	発熱、痙攣、意識障害、髄液細胞数の増加	不検出	
36	12月6日	竜ヶ崎	10歳未満	男	発熱、頭痛、その他（異常行動）	不検出	
37	12月18日	つくば	10歳未満	男	意識障害、その他（無呼吸）	不検出	

## クロイツフェルト・ヤコブ病

クロイツフェルト・ヤコブ病は3件の届出があった。

No	診断月日	届出保健所	年代	性別	症状	備考
1	2月24日	竜ヶ崎	60歳代	男	進行性認知症, ミオクローヌス, 錐体路症状, 小脳症状, 視覚異常	
2	4月4日	日立	70歳代	男	進行性認知症, ミオクローヌス無動性無言状態	
3	8月18日	水戸	60歳代	女	進行性認知症, ミオクローヌス, 小脳症状, 視覚異常, 無動性無言状態, 精神・知能障害	

## 劇症型溶血性レンサ球菌感染症

劇症型溶血性レンサ球菌感染症は7件の届出があった。

No	診断月日	届出保健所	年代	性別	症状	備考
1	4月22日	つくば	70歳代	男	ショック, 肝不全, DIC, 軟部組織炎	
2	4月28日	土浦	60歳代	男	ショック, 軟部組織炎	
3	5月26日	土浦	80歳代	男	ショック, DIC	
4	6月7日	土浦	70歳代	男	ショック, 急性呼吸窮迫症候群, DIC	
5	7月9日	ひたちなか	70歳代	男	ショック, 腎不全, DIC, 軟部組織炎	
6	8月12日	つくば	70歳代	女	ショック, 腎不全, DIC	
7	8月18日	土浦	50歳代	男	ショック, 腎不全, DIC	

## 後天性免疫不全症候群

後天性免疫不全症候群は21件の届出があり, このうち患者は11人(52.4%)であった。

国籍別・性別感染者, 患者数(人)

	男 性		女 性		計
	日本人	外国人	日本人	外国人	
無症状病原体保有者	8	1	1	0	10
エイズ患者	9	1	0	1	11
計	17	2	1	1	21

年齢階級別感染者, 患者数(人)

	20歳未満	20~29歳	30~39歳	40~49歳	50~59歳	60歳以上	計
無症状病原体保有者	1	3	3	1	1	1	10
エイズ患者	0	1	2	4	3	1	11
計	1	4	5	5	4	2	21



推定感染経路・地域別患者数（人）（延べ人数）

	異性間性的接触			同性間性的接触			不 明			計
	国内	海外	不明	国内	海外	不明	国内	海外	不明	
無症状病原体保有者	2	0	0	7	0	0	0	1	0	10
エイズ患者	3	4	0	2	0	1	0	0	2	12*
計	5	4	0	9	0	1	0	1	2	22*

\*性的接触の重複あり

### 侵襲性インフルエンザ菌感染症

侵襲性インフルエンザ菌感染症は3件の届出があった。

No	診断月日	届出保健所	年代	性別	症状	ワクチン 接種歴	備考
1	3月5日	水戸	60歳代	男	菌血症		
2	4月20日	つくば	90歳代	女	その他（蜂窩織炎）	不明	
3	5月15日	つくば	30歳代	男	頭痛，発熱，意識障害，髄膜炎，菌血症，		

### 侵襲性髄膜炎菌感染症

侵襲性髄膜炎菌感染症は1件の届出があった。

No	診断月日	届出保健所	年代	性別	症状	備考
1	1月21日	竜ヶ崎	10歳代	男	頭痛，発熱，全身倦怠感，嘔吐，意識障害，ショック，DIC，菌血症，多臓器不全	

### 侵襲性肺炎球菌感染症

侵襲性肺炎球菌感染症は25件の届出があった。

No	診断月日	届出保健所	年代	性別	症状	ワクチン 接種歴	備考
1	1月6日	竜ヶ崎	70歳代	男	発熱，肺炎，菌血症		
2	1月14日	竜ヶ崎	60歳代	女	意識障害	なし	
3	1月26日	土浦	90歳代	女	肺炎，菌血症	不明	
4	2月3日	土浦	70歳代	男	肺炎，菌血症	不明	
5	2月5日	つくば	60歳代	男	発熱，全身倦怠感，その他（腰痛）		
6	2月21日	水戸	80歳代	男	発熱，咳，全身倦怠感，肺炎，中耳炎，菌血症	不明	
7	2月25日	土浦	60歳代	男	発熱，菌血症	なし	

No	診断月日	届出保健所	年代	性別	症状	ワクチン 接種歴	備考
8	2月28日	水戸	60歳代	女	全身倦怠感, 肺炎, 菌血症		
9	3月19日	つくば	10歳未満	女	発熱	あり:3回	
10	3月25日	土浦	50歳代	男	発熱, 全身倦怠感, 菌血症	なし	
11	4月1日	つくば	10歳未満	女	菌血症	あり:4回	血清型:24F
12	4月4日	水戸	80歳代	男	発熱, 咳, 肺炎		
13	4月11日	水戸	50歳代	男	発熱, 意識障害, 項部硬直, 髄膜炎, 菌血症	不明	
14	4月15日	つくば	10歳未満	女	発熱, 咳, 中耳炎, 菌血症, その他(気管支炎, 活気不良)	あり:3回	
15	4月22日	水戸	30歳代	男	発熱, 咳, 全身倦怠感, 肺炎, 菌血症	なし	
16	4月22日	土浦	90歳代	女	発熱, 意識障害, 肺炎, 菌血症	なし	
17	4月26日	竜ヶ崎	10歳未満	女	発熱, 嘔吐, 痙攣, 意識障害, 項部硬直, 菌血症	あり:3回	
18	5月12日	水戸	70歳代	男	発熱	なし	
19	5月14日	竜ヶ崎	70歳代	女	嘔吐, 意識障害, 菌血症	なし	
20	5月20日	古河	10歳未満	男	発熱, 全身倦怠感, 嘔吐, 髄膜炎, 菌血症	あり:4回	
21	5月21日	竜ヶ崎	70歳代	男	頭痛, 発熱, 全身倦怠感, 髄膜炎, 菌血症	なし	
22	9月12日	水戸	70歳代	男	発熱	不明	
23	12月10日	竜ヶ崎	80歳代	男	咳, 全身倦怠感, 菌血症	なし	
24	12月12日	土浦	60歳代	男	発熱, 咳, 肺炎, 菌血症	不明	
25	12月30日	水戸	50歳代	女	発熱, 全身倦怠感, 菌血症	なし	

### 水痘 (入院に限る)

水痘は3件の届出があった。

No	診断月日	届出保健所	年代	性別	症状	備考
1	10月7日	常陸大宮	40歳代	女	発熱, 発疹, その他(咽頭痛, 頭痛)	
2	10月22日	古河	40歳代	女	発熱, 発疹	ワクチン接種歴不明
3	12月4日	筑西	70歳代	男	発疹	ワクチン接種歴不明

## 梅毒

梅毒は24件の届出があった。

患者の性別の内訳は男性が13名、女性が11名であった。疾患区分については無症候性梅毒が14件、早期梅毒が8件、晩期梅毒が2件であった。



図6. 年齢群別疾患区分報告数



図7. 年齢群別感染経路別報告

No	診断月日	届出保健所	年代	性別	疾患区分	症状	備考
1	2月19日	つくば	40歳代	男	無症候	なし	
2	3月1日	古河	50歳代	男	無症候	なし	
3	3月4日	常総	20歳代	女	早期Ⅱ期	梅毒性バラ疹, 丘疹性梅毒疹, 扁平コンジローマ	
4	4月4日	土浦	10歳代	女	早期Ⅱ期	梅毒性バラ疹	
5	4月15日	潮来	60歳代	男	早期Ⅱ期	梅毒性バラ疹	
6	5月8日	水戸	20歳代	男	無症候	なし	
7	5月14日	水戸	70歳代	女	晩期	神経症状	
8	5月23日	つくば	20歳代	男	早期Ⅱ期	梅毒性バラ疹	
9	6月2日	日立	20歳代	男	無症候	なし	
10	6月17日	土浦	40歳代	男	無症候	なし	
11	6月18日	古河	20歳代	女	早期Ⅱ期	鼠径部リンパ節腫脹(無痛性), 梅毒性バラ疹, 神経症状	
12	6月21日	古河	20歳代	男	無症候	なし	
13	7月1日	土浦	10歳代	女	無症候	なし	
14	7月26日	つくば	50歳代	男	無症候	なし	
15	7月29日	常総	30歳代	男	無症候	なし	
16	8月13日	竜ヶ崎	60歳代	男	早期Ⅰ期	初期硬直, 軟性下疳	
17	8月13日	つくば	80歳代	女	無症候	なし	
18	8月22日	つくば	40歳代	男	晩期	神経症状	
19	8月28日	水戸	50歳代	男	早期Ⅱ期	鼠径部リンパ節腫脹(無痛性), 梅毒性バラ疹	
20	9月1日	水戸	50歳代	女	無症候	なし	
21	9月10日	筑西	80歳代	女	無症候	なし	
22	10月2日	竜ヶ崎	10歳代	女	無症候	なし	
23	11月26日	潮来	10歳代	女	無症候	なし	

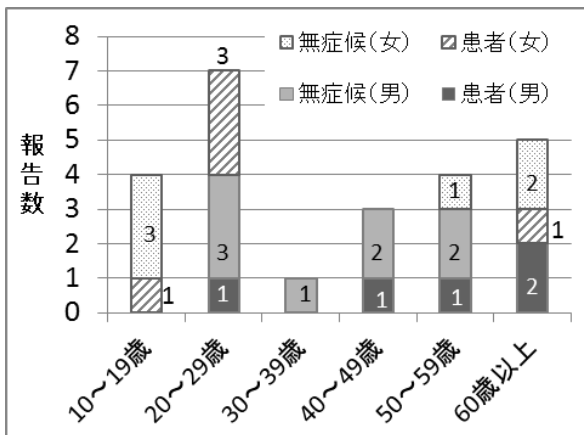
No	診断月日	届出保健所	年代	性別	疾患区分	症状	備考
24	12月15日	竜ヶ崎	20歳代	女	早期I期	鼠径部リンパ節腫脹（無痛性）、扁平コンジローマ、肛門部びらん	

### 播種性クリプトコックス症

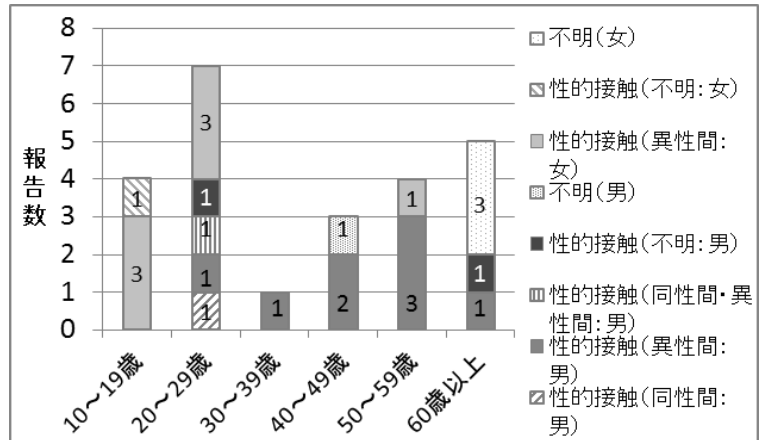
播種性クリプトコックス症は1件の届出があった。

No	診断月日	届出保健所	年代	性別	症状	備考
1	12月9日	つくば	70歳代	男	呼吸器症状	

### 破傷風

破傷風は4件の届出があった。患者は全て男性であった。

No	診断月日	届出保健所	年代	性別	症状	備考
1	4月28日	古河	60歳代	男	筋肉のこわばり、開口障害、嚥下障害、呼吸困難（痙攣性）、易興奮性	
2	5月1日	水戸	80歳代	男	筋肉のこわばり、開口障害、嚥下障害、発語障害	
3	8月5日	水戸	80歳代	男	筋肉のこわばり、開口障害、嚥下障害	
4	10月14日	水戸	90歳代	男	筋肉のこわばり、開口障害、反弓緊張	

### 風しん

風しんは4件の届出があった。患者は男性、女性ともに2人ずつであった。

No	診断月日	届出保健所	年代	性別	病型	症状	ワクチン接種歴	備考
1	2月13日	つくば	40歳代	男	検査診断例	発疹、発熱、関節痛・関節炎	なし	
2	2月20日	ひたちなか	10歳未満	男	検査診断例	発疹、発熱	有り：1回（MR）	
3	4月21日	常陸大宮	10歳未満	女	臨床診断例	発疹、発熱、リンパ節腫脹	有り：1回（MR）	
4	5月28日	水戸	10歳代	女	臨床診断例	発疹、発熱、リンパ節腫脹、関節痛・関節炎	なし	

## 麻疹

麻疹は3件の届出があった。患者は男性が2人、女性が1人であり、患者2,3は患者1の接触者であった。

No	診断月日	届出保健所	年代	性別	病型	症状	ワクチン接種歴	備考
1	1月31日	水戸	20歳代	男	検査診断例	発熱、咳、コプリック斑、発疹	不明	渡航歴：フィリピン 遺伝子型：B3
2	2月7日	常陸大宮	20歳代	男	検査診断例	発熱、咳、発疹、その他（頭痛）	なし	遺伝子型：B3
3	2月7日	常陸大宮	30歳代	女	修飾麻疹（検査診断例）	発熱、鼻汁	有り：1回（単抗原）	

## 薬剤耐性アシネトバクター感染症

薬剤耐性アシネトバクター感染症は1件の届出があった。

No	診断月日	届出保健所	年代	性別	症状	備考
1	11月1日	水戸	50歳代	男	菌血症	

○上記以外の五類感染症の届出はなかった。

## 新型インフルエンザ等

新型インフルエンザ等の届出はなかった。

## 疑似症

疑似症の届出はなかった。

## 動物由来感染症

### サルの細菌性赤痢

サルの細菌性赤痢については3件の届出があった。  
感染源については特定されていない。

### 鳥類の鳥インフルエンザ（H5N1 およびH7N9）

鳥類の鳥インフルエンザ（H5N1）については14件の届出があった。報告は全て学術研究によるニワトリ等への実験感染であり、バイオセーフティレベルの条件を満たす施設内での実験である。また、今回の報告は全て感染症法の一部改正前に報告されていた。

## 2 五類感染症（定点把握対象疾患：週報）

- ・小児科定点報告対象疾患
- ・眼科定点報告対象疾患
- ・基幹定点週報告疾患
- ・インフルエンザ

定点把握対象疾患の年次別報告状況（件数）

疾患名		平成22年	平成23年	平成24年	平成25年	平成26年
小児科	RSウイルス感染症	641	710	1,136	1,285	1,714
	咽頭結膜熱	696	1,070	825	1,165	1,135
	A群溶血性レンサ球菌咽頭炎	4,080	5,760	5,451	5,855	6,690
	感染性胃腸炎	18,491	14,399	22,436	29,488	25,104
	水痘	4,078	4,032	3,374	3,163	3,113
	手足口病	1,383	2,967	2,157	5,718	1,646
	伝染性紅斑	589	1,917	192	129	555
	突発性発しん	1,376	1,368	1,262	1,360	1,251
	百日咳	141	49	75	23	25
	ヘルパンギーナ	2,176	2,719	1,445	1,394	2,495
	流行性耳下腺炎	4,270	3,266	1,054	394	395
眼科	急性出血性結膜炎	14	14	16	18	13
	流行性角結膜炎	896	749	1,086	964	733
基幹	細菌性髄膜炎	6	1	25	10	5
	無菌性髄膜炎	5	10	17	17	11
	マイコプラズマ肺炎	249	266	445	225	68
	クラミジア肺炎 (オウム病を除く)	0	0	0	0	0
	感染性胃腸炎 (病原体がロタウイルスであるものに限る。)	-	-	-	0	108
インフルエンザ	インフルエンザ (高病原性鳥インフルエンザを除く)	6,925	21,589	36,589	26,062	35,037

保健所管内別定点医療機関数

保健所 定点種別	保健所												計
	水戸	ひたちなか	常陸大宮	日立	鉾田	潮来	竜ヶ崎	土浦	つくば	筑西	常総	古河	
小児科	11	5	5	7	3	5	9	8	6	6	5	5	75
眼科	3	1	1	2	0	1	3	2	1	1	1	1	17
基幹	2	1	0	2	1	1	2	1	1	1	0	1	13
インフルエンザ	17	8	8	11	5	8	14	13	10	10	8	8	120

# 小児科定点報告

## RSウイルス感染症

平成 26 年の RS ウイルス感染症の年間報告数は 1,714 件であり年々増加している。平成 25 年の 1,285 件と比べ 33.4%増加し、年間を通しての定点あたり報告数は 22.85 人であった。

定点あたり報告数は、第 44 週以降に増加し、第 51 週に最大値 3.01 人（226 件）を認めた。冬季に多く発生し、その他の季節は昨年と同様の低い水準で推移した。

年齢別では、1 歳が最も多く、1 歳以下が全体の 72.9%を占めた。

保健所別では、ひたちなか保健所管内第 51 週の 13.6 人（68 件）、第 50 週の 12.2 人（61 件）と、特に高い値を示した。

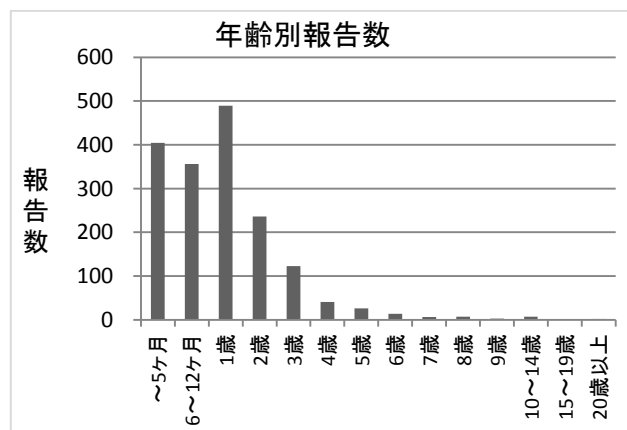
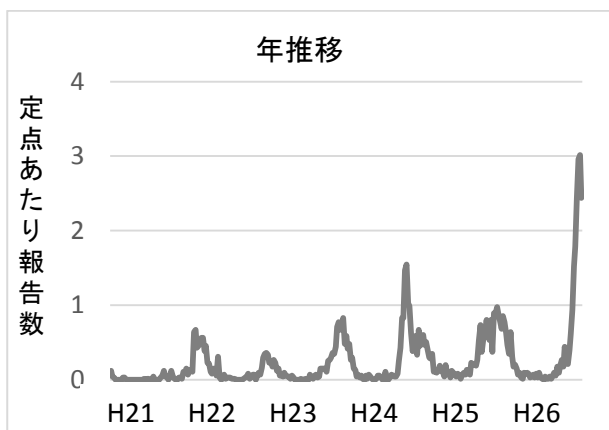
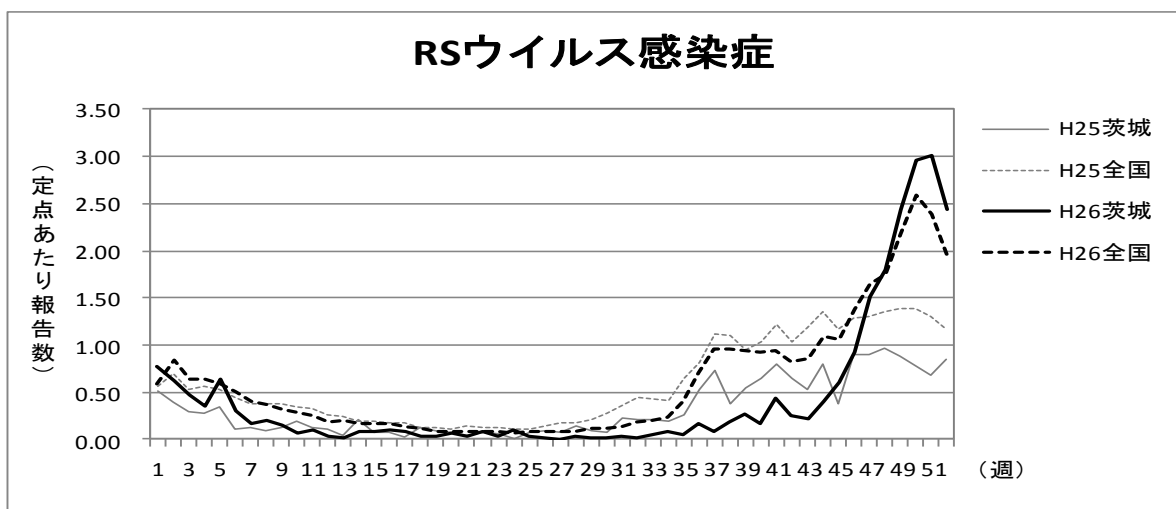



## 週別定点あたり報告数

疾病名 :RSウイルス感染症

保健所 週	水戸	ひたち なか	常陸 大宮	日立	鉾田	潮来	竜ヶ崎	土浦	つくば	筑西	常総	古河	県全体
1	0.64	0.00	0.40	0.71	0.00	0.00	1.22	1.13	3.67	0.17	0.00	0.20	0.77
2	0.64	1.20	0.20	0.29	0.00	1.00	0.22	0.50	2.67	0.17	0.20	0.40	0.63
3	0.09	2.00	0.20	0.14	0.00	0.20	0.11	0.38	2.17	0.33	0.20	0.20	0.47
4	0.55	0.80	0.00	0.00	0.33	1.00	0.11	0.00	1.00	0.33	0.00	0.20	0.35
5	0.09	0.60	0.20	0.43	0.00	2.20	0.33	0.25	1.67	0.50	0.60	1.60	0.64
6	0.27	0.80	0.40	0.29	0.00	0.80	0.11	0.00	1.17	0.00	0.00	0.00	0.31
7	0.09	0.00	0.20	0.14	0.00	0.40	0.00	0.13	0.67	0.00	0.00	0.60	0.17
8	0.27	0.40	0.00	0.00	0.00	0.20	0.44	0.00	0.83	0.00	0.00	0.00	0.20
9	0.00	0.60	0.00	0.00	0.00	0.00	0.11	0.00	0.67	0.00	0.40	0.20	0.15
10	0.09	0.40	0.20	0.00	0.00	0.00	0.00	0.00	0.00	0.00	0.20	0.00	0.07
11	0.18	0.00	0.00	0.00	0.00	0.40	0.11	0.00	0.00	0.33	0.00	0.00	0.09
12	0.09	0.00	0.00	0.00	0.00	0.00	0.00	0.00	0.00	0.00	0.00	0.20	0.03
13	0.00	0.00	0.00	0.00	0.00	0.00	0.11	0.00	0.00	0.00	0.00	0.00	0.01
14	0.18	0.00	0.00	0.00	0.00	0.20	0.11	0.00	0.50	0.00	0.00	0.00	0.09
15	0.09	0.20	0.00	0.29	0.00	0.00	0.00	0.00	0.17	0.00	0.00	0.20	0.08
16	0.00	0.00	0.60	0.00	0.00	0.00	0.11	0.00	0.33	0.17	0.00	0.00	0.09
17	0.09	0.20	0.20	0.00	0.33	0.00	0.22	0.00	0.00	0.00	0.00	0.00	0.08
18	0.09	0.00	0.00	0.14	0.00	0.00	0.00	0.00	0.00	0.00	0.00	0.00	0.03
19	0.00	0.00	0.00	0.00	0.00	0.00	0.11	0.00	0.33	0.00	0.00	0.00	0.04
20	0.09	0.20	0.00	0.00	0.00	0.20	0.00	0.25	0.00	0.00	0.00	0.00	0.07
21	0.00	0.20	0.00	0.00	0.00	0.00	0.11	0.00	0.00	0.00	0.00	0.00	0.03
22	0.09	0.40	0.00	0.00	0.00	0.00	0.00	0.00	0.50	0.00	0.00	0.00	0.08
23	0.00	0.00	0.00	0.00	0.00	0.00	0.22	0.00	0.00	0.00	0.00	0.00	0.03
24	0.09	0.00	0.20	0.00	0.00	0.00	0.44	0.00	0.17	0.00	0.00	0.00	0.09
25	0.00	0.00	0.00	0.14	0.00	0.00	0.11	0.00	0.00	0.00	0.00	0.00	0.03
26	0.09	0.00	0.00	0.00	0.00	0.00	0.00	0.00	0.00	0.00	0.00	0.00	0.01
27	0.00	0.00	0.00	0.00	0.00	0.00	0.00	0.00	0.00	0.00	0.00	0.00	0.00
28	0.09	0.00	0.00	0.00	0.00	0.00	0.22	0.00	0.00	0.00	0.00	0.00	0.04
29	0.00	0.00	0.00	0.00	0.00	0.00	0.00	0.00	0.17	0.00	0.00	0.00	0.01
30	0.00	0.20	0.00	0.00	0.00	0.00	0.00	0.00	0.00	0.00	0.00	0.00	0.01
31	0.00	0.20	0.00	0.00	0.00	0.00	0.11	0.00	0.17	0.00	0.00	0.00	0.04
32	0.00	0.00	0.00	0.00	0.00	0.00	0.00	0.00	0.17	0.00	0.00	0.00	0.01
33	0.00	0.00	0.00	0.00	0.33	0.00	0.00	0.13	0.00	0.00	0.00	0.40	0.05
34	0.18	0.00	0.00	0.14	0.00	0.00	0.00	0.00	0.33	0.00	0.00	0.40	0.09
35	0.00	0.00	0.00	0.00	0.00	0.20	0.00	0.00	0.17	0.00	0.40	0.00	0.05
36	0.00	0.60	0.20	0.14	0.00	0.00	0.11	0.13	0.67	0.00	0.20	0.20	0.17
37	0.27	0.00	0.00	0.14	0.00	0.00	0.11	0.13	0.00	0.00	0.20	0.00	0.09
38	0.36	0.00	0.00	0.14	0.00	0.00	0.22	0.38	0.50	0.00	0.00	0.20	0.19
39	0.36	0.00	0.40	0.29	0.00	0.00	0.67	0.00	0.67	0.00	0.20	0.20	0.27
40	0.27	0.00	0.00	0.14	0.00	0.20	0.44	0.00	0.17	0.00	0.00	0.60	0.17
41	0.64	0.20	0.80	0.29	0.00	0.80	0.33	0.13	1.33	0.17	0.00	0.40	0.44
42	0.27	0.20	0.00	0.00	0.00	0.80	0.22	0.13	0.83	0.00	0.20	0.40	0.25
43	0.18	0.00	0.20	0.14	0.33	0.60	0.22	0.13	0.67	0.00	0.17	0.00	0.21
44	0.45	0.00	0.00	0.29	0.00	0.40	0.78	0.50	1.17	0.00	0.17	0.40	0.40
45	1.00	0.80	0.20	0.14	0.33	0.20	0.78	0.75	2.00	0.00	0.20	0.20	0.61
46	0.00	3.00	0.20	0.29	0.33	1.20	1.22	0.63	4.33	0.17	0.20	0.20	0.93
47	0.55	3.40	0.00	0.43	0.67	2.40	2.89	2.25	3.67	0.17	0.60	0.80	1.52
48	1.91	4.40	0.60	0.43	1.67	1.40	1.89	1.88	5.00	0.17	0.80	1.20	1.79
49	1.36	8.40	0.40	1.14	1.67	2.00	3.11	2.63	5.83	0.33	1.60	1.40	2.44
50	2.91	12.20	1.00	0.71	1.00	1.80	3.78	4.13	4.33	0.83	1.60	0.20	2.96
51	3.00	13.60	1.00	1.00	1.00	3.80	3.78	2.88	3.50	0.83	0.60	1.00	3.01
52	2.82	8.20	1.80	0.86	0.00	3.60	1.56	2.63	3.67	0.67	2.80	0.60	2.44

## 咽頭結膜熱

平成 26 年の咽頭結膜熱の年間報告数は 1,135 件であり、昨年の 1,165 件と比べ 2.6%減少した。年間を通しての定点あたり報告数は 15.13 人であった。

定点あたり報告数の最大値は第 22 週の 0.69 人（52 件）であり、夏季に増加していた。

年齢別では、1 歳が最も多く、全体の 24.8%を占めた。

保健所別では、ひたちなか保健所管内第 22 週の 2.8 人（14 件）、第 20 週の 2.6 人（13 件）と特に高い値を示した。

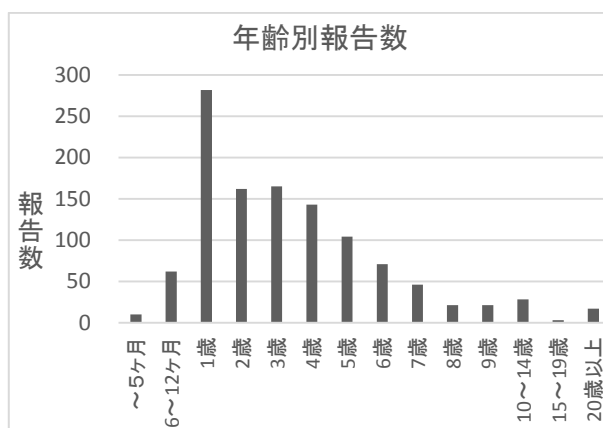
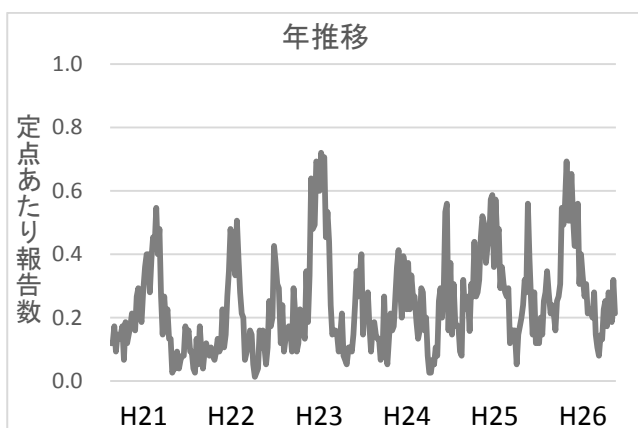
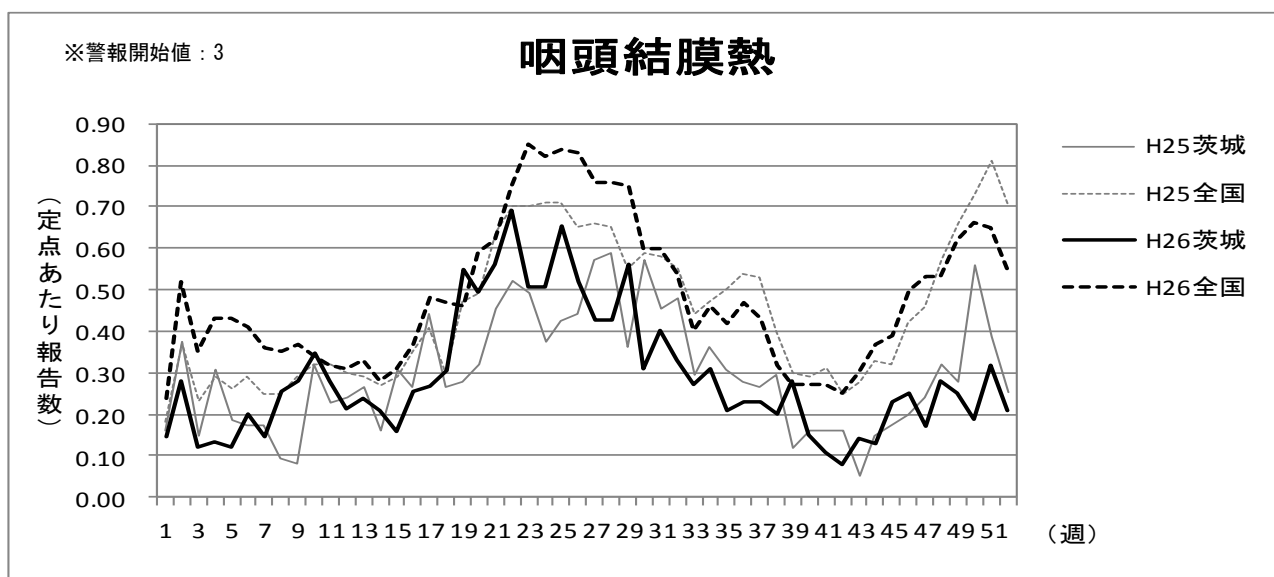

## 週別定点あたり報告数

疾病名：咽頭結膜熱

保健所 週	水戸	ひたち なか	常陸 大宮	日立	鉾田	潮来	竜ヶ崎	土浦	つくば	筑西	常総	古河	県全体
1	0.18	0.00	0.20	0.29	0.00	0.20	0.11	0.13	0.33	0.17	0.00	0.00	0.15
2	0.27	0.40	0.00	0.29	0.00	0.00	0.22	0.13	0.00	0.00	2.00	0.20	0.28
3	0.18	0.00	0.00	0.14	0.00	0.20	0.11	0.13	0.33	0.00	0.00	0.20	0.12
4	0.18	0.00	0.40	0.00	0.00	0.40	0.00	0.13	0.00	0.17	0.00	0.40	0.13
5	0.45	0.00	0.00	0.00	0.33	0.20	0.00	0.00	0.17	0.00	0.00	0.20	0.12
6	0.27	0.00	0.20	0.00	0.00	0.00	0.67	0.13	0.00	0.17	0.00	0.60	0.20
7	0.09	0.00	0.00	0.00	0.00	0.00	0.67	0.00	0.00	0.17	0.00	0.60	0.15
8	0.45	0.40	0.20	0.14	0.00	0.20	0.00	0.13	0.17	0.67	0.20	0.40	0.25
9	0.36	0.40	0.00	0.00	0.00	0.60	0.00	0.00	1.00	0.33	0.40	0.40	0.28
10	0.18	0.40	0.40	0.43	0.00	1.40	0.22	0.25	0.33	0.33	0.00	0.40	0.35
11	0.36	0.60	0.00	0.00	0.00	0.80	0.11	0.00	0.50	0.17	0.00	1.00	0.28
12	0.27	0.60	0.20	0.29	0.00	0.20	0.22	0.13	0.33	0.17	0.00	0.00	0.21
13	0.00	0.80	0.20	0.14	0.00	0.20	0.22	0.25	0.50	0.17	0.00	0.60	0.24
14	0.09	1.20	0.00	0.29	0.00	0.00	0.22	0.00	0.67	0.17	0.00	0.00	0.21
15	0.09	1.00	0.00	0.14	0.00	0.20	0.22	0.00	0.00	0.00	0.00	0.40	0.16
16	0.09	0.80	0.00	0.57	0.00	0.40	0.00	0.00	0.67	0.00	0.20	0.60	0.25
17	0.27	0.80	0.00	0.57	0.00	0.80	0.00	0.50	0.00	0.00	0.00	0.20	0.27
18	0.36	0.80	0.60	0.57	0.00	0.60	0.11	0.13	0.33	0.00	0.00	0.20	0.31
19	0.27	3.00	0.60	0.57	0.00	0.60	0.11	0.63	0.67	0.00	0.20	0.40	0.55
20	0.18	2.60	0.60	0.00	0.00	2.00	0.11	0.13	0.67	0.17	0.00	0.40	0.49
21	0.73	1.80	0.00	0.29	0.00	0.60	0.78	0.00	1.33	0.17	0.00	0.80	0.56
22	0.36	2.80	0.40	1.00	0.00	1.00	0.89	0.38	0.33	0.17	0.00	1.20	0.69
23	0.55	0.80	0.20	0.86	0.33	0.80	0.11	0.38	0.67	0.17	0.00	1.40	0.51
24	0.27	1.20	0.40	0.57	0.67	0.40	0.44	0.25	0.67	0.33	0.00	1.40	0.51
25	0.36	1.80	0.60	0.86	0.33	0.80	0.89	0.50	0.17	0.17	0.00	1.60	0.65
26	0.45	1.00	0.00	1.14	0.33	0.80	0.33	0.25	0.33	0.00	0.00	1.80	0.52
27	0.64	0.00	0.40	0.43	0.00	0.60	0.56	0.63	0.67	0.00	0.00	0.60	0.43
28	0.55	0.40	0.20	0.29	0.33	0.20	0.78	0.50	0.50	0.17	0.00	0.00	0.43
29	0.82	0.60	0.00	1.00	0.33	0.80	0.67	0.38	0.33	0.00	0.60	0.80	0.56
30	0.36	1.00	0.00	0.29	0.00	0.00	0.33	0.25	0.67	0.17	0.40	0.00	0.31
31	0.55	1.20	0.40	0.71	0.00	0.40	0.22	0.25	0.50	0.17	0.20	0.00	0.40
32	0.18	0.60	0.20	0.86	0.00	0.60	0.33	0.00	0.83	0.17	0.20	0.00	0.33
33	0.09	0.40	0.20	0.86	0.00	0.00	0.22	0.13	0.17	0.67	0.00	0.40	0.27
34	0.27	0.60	0.00	0.14	0.00	0.20	0.11	0.38	0.67	0.83	0.00	0.40	0.31
35	0.18	0.40	0.60	0.86	0.00	0.00	0.22	0.00	0.00	0.17	0.00	0.00	0.21
36	0.00	0.40	0.00	1.00	0.00	0.20	0.56	0.00	0.17	0.17	0.00	0.00	0.23
37	0.09	0.80	0.00	0.29	0.00	0.40	0.78	0.00	0.00	0.17	0.00	0.00	0.23
38	0.09	0.80	0.00	0.14	0.33	0.20	0.44	0.00	0.00	0.17	0.20	0.20	0.20
39	0.18	0.60	0.20	0.43	0.00	0.20	0.22	0.00	0.17	0.33	0.20	1.00	0.28
40	0.00	0.40	0.00	0.00	0.00	0.40	0.11	0.13	0.17	0.17	0.20	0.40	0.15
41	0.09	0.00	0.00	0.43	0.00	0.00	0.22	0.00	0.17	0.00	0.00	0.20	0.11
42	0.00	0.00	0.00	0.00	0.00	0.20	0.33	0.00	0.00	0.00	0.00	0.40	0.08
43	0.18	0.00	0.00	0.00	0.00	0.40	0.33	0.00	0.17	0.17	0.17	0.20	0.14
44	0.09	0.20	0.20	0.14	0.00	0.20	0.11	0.13	0.33	0.00	0.00	0.20	0.13
45	0.00	1.00	0.00	0.00	0.33	0.00	0.11	0.13	0.33	0.00	0.00	1.40	0.23
46	0.27	0.60	0.00	0.00	0.00	0.20	0.33	0.00	0.33	0.17	0.20	1.00	0.25
47	0.27	0.60	0.20	0.14	0.00	0.00	0.11	0.00	0.00	0.00	0.20	0.60	0.17
48	0.09	0.80	0.20	0.14	0.00	0.00	0.78	0.25	0.00	0.00	0.20	0.80	0.28
49	0.09	1.40	0.20	0.14	0.00	0.00	0.33	0.13	0.17	0.00	0.20	0.60	0.25
50	0.27	0.40	0.20	0.00	0.00	0.20	0.22	0.00	0.33	0.17	0.00	0.40	0.19
51	0.09	0.20	0.20	0.00	0.00	0.00	0.33	0.50	0.67	0.33	0.60	1.00	0.32
52	0.09	0.20	0.00	0.14	0.00	0.00	0.67	0.38	0.33	0.00	0.00	0.40	0.21

## A群溶血性レンサ球菌咽頭炎

平成26年のA群溶血性レンサ球菌咽頭炎の年間報告数は6,690件であり、昨年の5,855件と比べ14.3%増加した。年間を通しての定点あたり報告数は89.2人であった。

定点あたり報告数の推移については、全国の傾向に概ね一致する形で流行し、第22週に最大の数値3.03人（227件）を認めた。

年齢別では、4歳が最も多く、4歳～7歳で全体の47.6%を占めた。

保健所別では、つくば保健所管内第52週の13.17人（79件）、第51週の10.00人（60件）と特に高い値を示した。

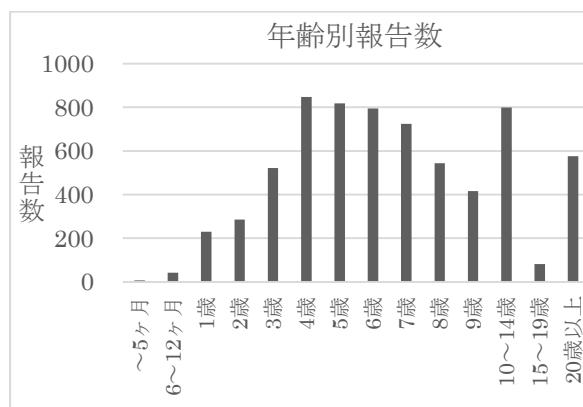
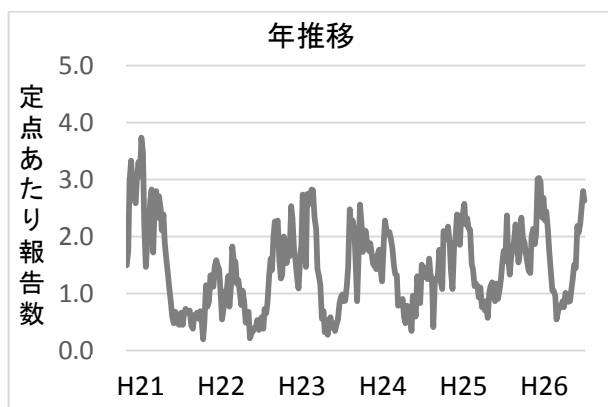
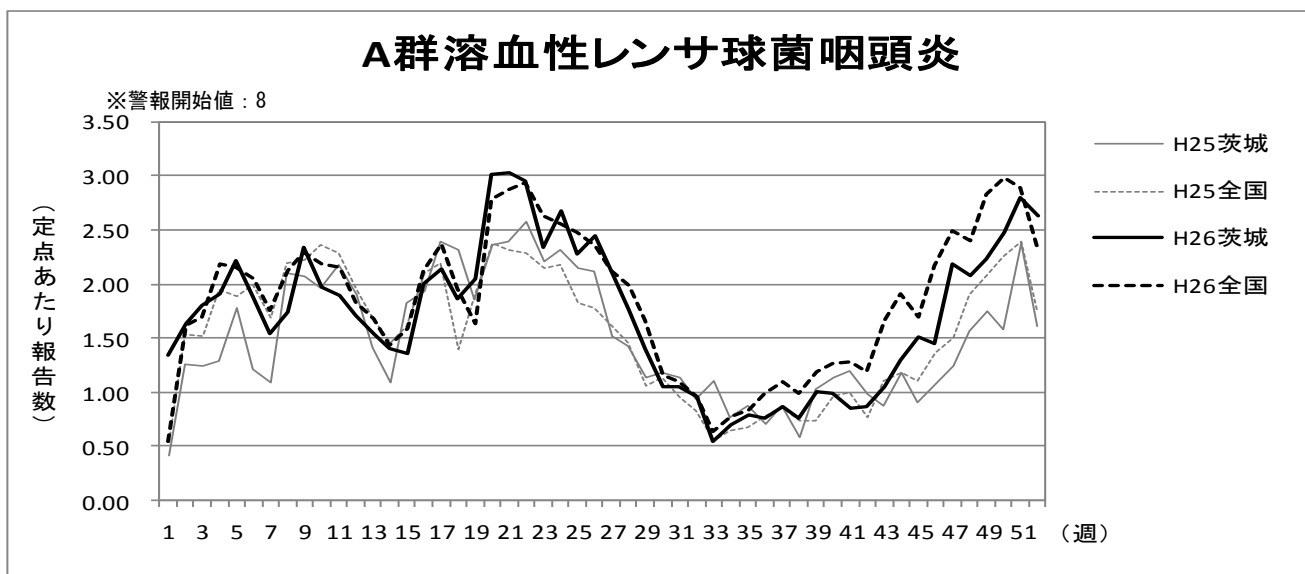

## 週別定点あたり報告数

疾病名 : A群溶血性レンサ球菌咽頭炎

保健所 週	水戸	ひたち なか	常陸 大宮	日立	鉾田	潮来	竜ヶ崎	土浦	つくば	筑西	常総	古河	県全体
1	0.00	0.00	1.20	1.57	0.00	3.20	0.56	0.25	9.00	0.50	0.60	0.00	1.33
2	0.91	1.60	2.20	1.43	0.33	3.20	1.33	0.25	4.00	2.00	0.80	2.40	1.63
3	0.82	1.00	1.60	1.29	1.00	2.00	0.78	0.38	7.50	3.33	1.80	1.40	1.80
4	0.36	1.80	2.60	1.71	0.33	2.40	1.89	0.13	4.50	3.83	1.80	3.00	1.91
5	0.91	2.40	1.00	2.43	0.00	2.20	2.22	0.13	6.67	2.67	4.80	2.00	2.21
6	0.36	4.80	1.00	3.57	0.00	1.00	1.00	1.38	4.67	1.50	2.60	1.40	1.87
7	0.27	3.20	1.60	3.00	0.00	1.00	0.67	0.00	4.50	1.83	1.80	2.00	1.55
8	1.09	2.80	1.40	1.71	0.33	2.80	2.00	0.75	4.00	1.00	1.00	2.40	1.75
9	0.55	4.40	2.00	3.71	0.67	1.80	2.22	1.13	6.17	1.67	1.80	3.00	2.33
10	0.64	2.40	1.60	4.14	0.67	1.40	2.00	0.25	5.00	1.00	2.60	2.80	1.97
11	0.00	2.20	1.20	3.86	0.67	2.40	1.33	0.50	5.17	2.67	2.20	2.00	1.89
12	0.36	3.40	1.40	3.00	0.33	2.20	1.89	0.25	3.83	1.17	1.80	1.80	1.71
13	0.64	1.60	1.20	2.43	0.00	0.40	2.44	0.00	4.17	0.83	2.00	2.60	1.53
14	0.18	2.40	2.00	1.14	0.33	2.00	1.33	0.50	4.83	0.83	0.80	1.60	1.40
15	0.45	3.00	1.00	1.57	0.67	2.60	1.11	0.25	2.50	0.67	1.80	2.20	1.36
16	0.55	3.80	0.40	2.86	1.00	2.40	2.44	0.63	5.83	1.50	0.80	2.60	2.00
17	0.73	3.60	0.20	2.43	0.33	3.40	3.44	0.13	7.00	1.00	0.80	2.80	2.13
18	0.45	2.60	0.00	2.29	0.33	2.40	1.56	0.25	7.83	2.17	0.80	2.60	1.87
19	0.55	7.80	0.20	1.57	0.00	2.20	2.00	0.63	7.83	0.83	0.20	1.80	2.04
20	1.73	4.20	1.60	5.71	0.33	2.80	2.33	0.38	8.83	2.00	1.60	5.20	3.01
21	1.55	3.40	1.00	4.14	0.33	1.80	4.44	0.75	9.00	2.33	0.60	6.40	3.03
22	0.91	4.20	1.00	5.71	0.00	4.00	3.44	1.00	6.33	3.33	1.80	4.00	2.96
23	1.18	3.00	0.60	3.86	0.00	1.80	4.44	1.25	4.83	1.83	1.60	2.00	2.33
24	0.91	4.00	0.40	5.43	0.33	3.80	4.56	1.00	5.50	1.67	1.00	2.80	2.68
25	1.00	2.40	0.20	3.86	0.33	2.60	3.22	0.88	5.83	1.83	1.20	3.60	2.28
26	1.91	3.60	1.20	4.00	0.67	2.80	2.33	1.00	6.67	1.17	0.40	3.20	2.44
27	2.00	1.60	1.00	2.43	0.00	2.00	2.22	0.88	6.83	1.33	0.40	3.80	2.12
28	1.64	2.40	0.60	1.43	0.00	3.20	2.00	0.75	5.17	1.00	1.00	1.00	1.76
29	0.82	1.00	0.80	1.57	0.67	2.60	0.89	0.63	4.50	1.17	1.20	1.60	1.40
30	0.36	2.20	1.60	1.86	0.67	1.00	1.11	0.25	2.33	0.17	0.40	1.40	1.05
31	0.73	1.20	1.20	1.14	0.00	1.00	1.33	0.38	3.17	0.83	0.20	1.20	1.05
32	0.64	1.20	0.60	1.57	0.00	0.40	0.56	0.13	4.50	0.50	0.60	0.80	0.96
33	0.36	1.00	0.20	0.43	0.00	0.40	1.00	0.25	1.33	0.67	0.00	0.60	0.55
34	0.36	0.80	0.80	1.29	0.33	0.60	0.33	0.00	3.00	0.67	0.00	0.40	0.69
35	0.55	0.40	1.60	0.86	0.00	0.40	0.44	0.25	3.83	0.33	0.00	0.80	0.79
36	0.27	1.20	0.80	0.57	0.00	1.40	0.56	0.25	2.17	0.67	0.20	1.60	0.76
37	0.27	1.60	1.20	1.14	0.00	0.60	0.56	0.25	2.83	0.67	0.60	1.20	0.87
38	0.45	1.20	0.40	0.57	0.00	0.60	1.00	0.25	2.33	0.33	0.40	1.60	0.76
39	0.00	0.60	1.80	1.29	0.00	2.40	1.00	0.25	3.00	1.17	0.40	1.00	1.01
40	0.36	1.20	0.20	1.00	0.00	1.20	0.44	0.25	5.00	0.67	0.40	1.60	0.99
41	0.18	0.80	1.60	0.71	0.00	0.80	0.67	0.75	2.50	1.17	0.80	0.60	0.85
42	0.09	0.80	1.40	0.71	0.33	1.00	0.78	0.13	2.67	0.67	0.80	2.00	0.87
43	0.64	1.20	1.00	1.43	0.33	2.20	1.11	0.13	2.67	1.00	0.33	1.00	1.05
44	0.64	1.00	1.00	1.43	0.00	2.60	0.67	0.38	4.33	1.00	0.83	2.20	1.29
45	0.82	1.80	1.40	0.71	0.00	1.40	1.78	0.38	4.83	2.00	1.20	2.00	1.51
46	0.73	1.20	1.00	2.14	0.33	1.40	1.33	0.25	5.00	0.83	2.60	1.00	1.45
47	1.18	1.00	1.80	2.86	0.00	1.00	3.22	0.63	6.83	2.50	3.00	1.40	2.19
48	0.36	3.00	0.60	1.00	0.33	3.20	4.33	0.88	5.00	1.50	2.20	2.60	2.07
49	0.91	2.60	1.20	3.57	0.67	2.80	1.44	1.63	6.50	1.33	2.40	2.40	2.23
50	1.45	3.00	1.80	1.71	0.00	1.80	4.67	0.50	8.17	1.83	1.80	2.00	2.48
51	1.00	2.00	1.80	1.57	0.00	2.20	4.78	1.25	10.00	2.33	4.00	2.20	2.80
52	0.82	1.20	1.20	1.57	0.00	1.60	3.67	0.88	13.17	1.17	3.80	2.40	2.63

## 感染性胃腸炎

平成 26 年の感染性胃腸炎の年間報告数は 25,104 件であり、警報を発令した昨年(2014年)の 29,488 件と比べ 14.9%減少した。年間を通しての定点あたり報告数は 334.72 人であった。

定点あたり報告数の推移については、昨年末からの増加に伴い、1 月頃まで報告数が多い状況にあったが、年末は昨年よりも低い水準であった。第 4 週に最大の数値 15.68 人(1,176 件)を認めた。

年齢別では、20 歳以上が最も多い全体の 22.7%を占めた。また、20 歳未満では 1 歳が最も多く、1 歳～5 歳で全体の 41.5%を占めた。

保健所別では、つくば保健所管内第 1 週の 53.50 人(321 件)、竜ヶ崎保健所管内第 5 週の 39.11 人(352 件)と特に高い値を示した。

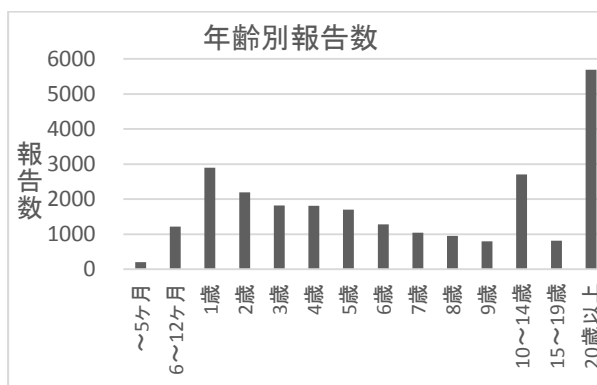
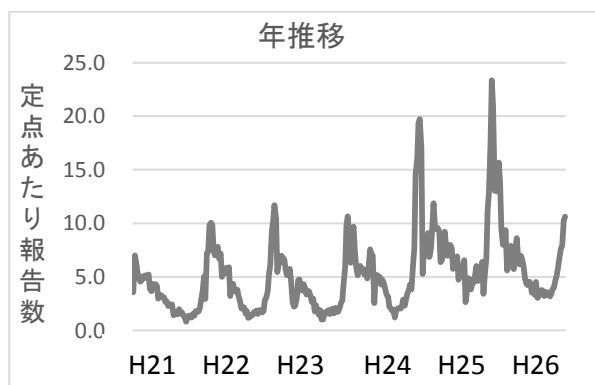
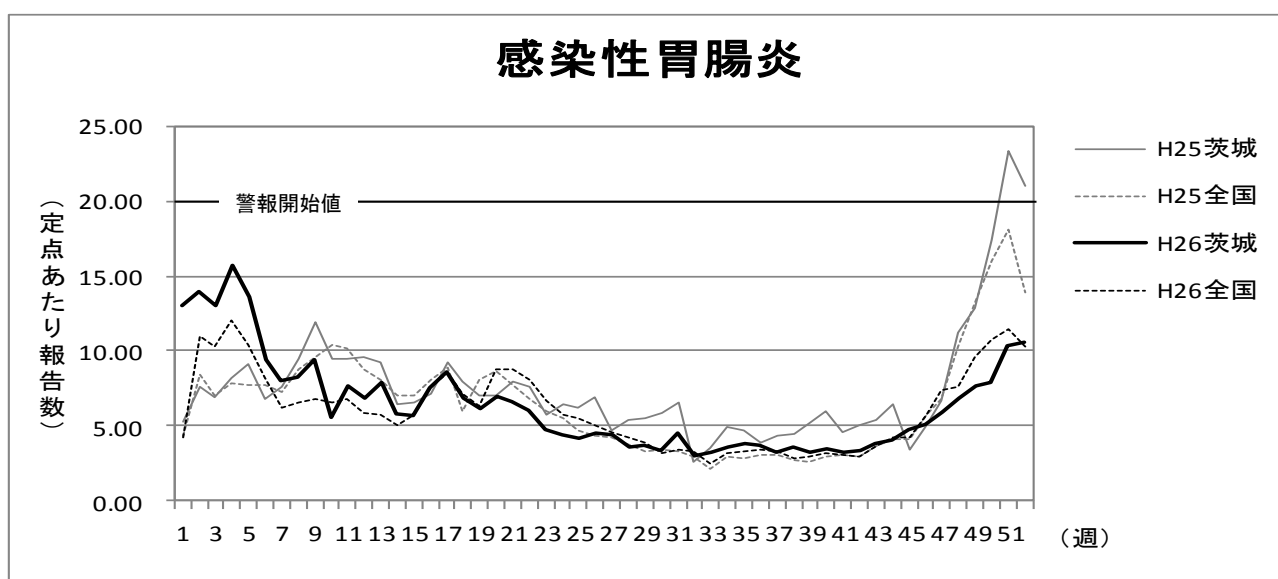

## 週別定点あたり報告数

疾病名: 感染性胃腸炎

保健所 週	水戸	ひたち なか	常陸 大宮	日立	鉾田	潮来	竜ヶ崎	土浦	つくば	筑西	常総	古河	県全体
1	3.45	7.00	11.00	9.14	7.33	2.60	29.44	6.63	53.50	6.50	6.80	7.80	13.04
2	4.73	18.00	16.60	9.71	13.33	10.00	18.67	18.88	20.33	13.00	16.00	12.20	13.91
3	5.00	14.40	19.60	6.14	9.67	8.40	27.67	12.25	18.00	12.00	12.40	9.00	12.97
4	5.00	19.60	17.00	4.29	9.00	15.40	33.44	11.38	25.33	13.83	13.80	21.60	15.68
5	3.91	10.60	12.20	5.14	6.67	7.80	39.11	9.75	28.83	9.67	12.60	9.80	13.67
6	2.91	10.80	11.40	5.86	5.33	8.20	16.56	13.00	13.17	8.33	11.00	5.80	9.43
7	3.82	4.60	6.60	2.86	5.00	2.80	24.22	7.25	14.50	4.83	6.60	5.60	8.00
8	1.73	5.60	5.20	2.86	4.33	5.00	32.33	6.38	7.83	5.83	6.60	5.60	8.21
9	1.27	6.40	4.00	3.29	7.33	3.40	38.89	6.88	12.33	7.00	6.00	4.60	9.36
10	2.09	6.80	3.00	3.14	4.67	2.60	11.67	6.00	10.17	5.17	5.00	5.80	5.60
11	1.36	6.60	3.20	1.71	5.00	3.40	22.22	8.25	18.50	5.67	3.60	7.20	7.64
12	1.64	8.60	4.60	0.57	6.33	1.00	26.89	6.88	8.00	3.00	2.60	5.80	6.89
13	2.55	3.80	4.60	1.14	3.00	1.80	33.67	7.00	12.67	2.83	3.40	5.40	7.89
14	3.27	5.80	1.00	1.29	1.33	1.40	12.00	7.75	20.33	3.50	1.20	6.00	5.85
15	3.55	4.80	2.20	3.00	2.00	2.40	14.22	5.25	13.00	3.17	6.60	3.20	5.72
16	2.45	9.80	5.40	0.71	5.33	1.80	19.00	6.88	20.67	5.67	4.60	5.20	7.55
17	2.91	11.00	3.60	1.29	4.00	2.60	23.22	7.13	23.00	6.67	7.60	5.20	8.63
18	3.00	10.60	5.60	2.14	3.67	0.40	12.67	3.00	20.67	7.67	6.40	6.20	6.84
19	2.27	6.20	3.60	1.71	3.33	0.60	12.89	5.38	22.00	4.50	4.60	4.40	6.16
20	2.09	10.80	12.20	1.71	6.33	1.00	12.44	4.00	18.00	7.33	5.20	5.40	6.97
21	1.64	11.20	4.80	1.43	5.33	2.20	12.44	6.00	16.33	5.83	6.20	7.40	6.61
22	1.91	10.00	5.80	1.43	2.00	3.00	10.00	4.38	18.00	4.17	6.60	6.40	6.05
23	1.36	10.00	4.20	1.43	1.67	1.40	10.67	3.25	9.00	6.17	3.60	4.00	4.79
24	2.27	9.80	1.80	1.57	1.00	0.80	8.00	5.25	9.67	4.50	3.60	1.80	4.36
25	1.45	8.00	3.60	1.43	1.33	0.20	10.33	4.63	8.17	2.50	2.20	4.40	4.21
26	1.45	8.40	2.00	0.71	0.67	2.00	9.78	3.50	12.50	3.50	6.00	2.80	4.55
27	0.82	9.20	2.80	0.86	1.67	2.40	9.89	3.38	10.83	3.00	4.80	2.80	4.39
28	1.27	6.00	3.80	0.86	1.67	1.20	8.67	2.75	5.50	3.33	4.40	4.40	3.55
29	1.36	7.00	1.60	1.57	1.33	1.20	10.22	2.75	7.17	2.67	3.40	2.40	3.75
30	1.36	6.40	1.60	1.71	0.33	0.20	8.89	3.00	7.67	0.83	3.20	2.00	3.33
31	1.91	7.00	5.20	0.86	0.00	0.60	9.67	3.63	13.33	2.83	4.00	3.00	4.52
32	1.09	7.00	1.80	0.86	0.33	0.40	3.33	3.38	10.00	3.67	2.60	2.20	3.04
33	1.09	4.20	1.80	1.00	0.33	0.00	8.00	3.00	9.33	1.17	2.80	3.40	3.20
34	1.00	8.20	4.20	0.86	1.00	0.60	8.56	2.75	7.33	2.17	3.40	2.20	3.59
35	1.73	3.80	5.20	1.57	0.00	0.60	8.56	3.25	9.00	4.17	2.60	2.20	3.79
36	1.00	6.40	3.80	0.71	0.33	0.40	9.22	3.50	8.17	3.00	5.00	0.80	3.69
37	0.91	6.00	1.40	1.14	0.00	0.60	8.33	3.25	7.33	2.17	3.60	1.40	3.21
38	1.55	7.00	3.60	1.43	0.67	0.20	8.44	3.50	8.83	1.67	2.60	1.20	3.59
39	0.64	6.20	4.00	0.57	0.33	0.00	8.89	2.88	8.33	2.00	2.60	1.20	3.29
40	1.73	5.40	4.60	1.00	0.00	0.60	8.44	2.38	9.00	4.00	2.00	0.60	3.53
41	1.09	7.40	4.60	0.71	0.33	1.60	6.33	3.00	6.83	2.67	3.00	0.00	3.19
42	0.82	4.80	4.40	1.43	0.33	2.40	8.56	3.25	8.17	2.50	2.20	0.00	3.41
43	1.36	8.80	5.40	0.29	0.67	2.60	8.33	4.63	5.50	2.33	4.50	1.00	3.87
44	1.64	12.20	4.60	0.86	0.33	3.60	6.11	3.75	7.33	3.17	3.67	1.00	4.03
45	1.55	10.80	1.60	1.14	1.67	2.80	9.11	3.38	13.33	3.83	5.40	1.80	4.72
46	2.36	12.00	1.80	1.57	1.67	4.20	9.56	3.13	14.33	5.00	3.80	1.80	5.16
47	2.36	10.40	7.60	1.14	1.67	4.60	9.44	3.75	18.33	4.67	6.40	0.60	5.87
48	3.36	10.60	6.60	1.00	1.67	6.00	13.78	5.00	21.17	3.33	6.80	1.60	6.91
49	2.00	10.80	6.80	2.43	3.33	4.40	18.67	8.50	14.50	5.50	8.60	2.60	7.61
50	2.36	17.80	8.20	2.71	2.00	5.60	17.56	5.13	14.67	4.00	12.60	2.40	7.93
51	3.64	18.20	10.20	3.71	6.33	8.00	21.78	5.25	18.50	11.67	12.60	4.60	10.29
52	3.82	13.60	13.20	3.00	4.67	6.60	22.89	4.38	31.17	7.33	7.20	9.00	10.63

# 水痘

平成 26 年の水痘の年間報告数は 3,113 件であり、年々減少している。昨年の 3,163 件と比べ 1.5% 減少し、年間を通しての定点あたり報告数は 41.51 人であった。

定点あたり報告数の推移については、全国と同様の傾向を示した。第 1 週に最大の数値 2.56 人 (192 件) を認めた。

年齢別では、4 歳が最も多く、2 歳～5 歳で全体の 57.8% を占めた。

保健所別では、潮来保健所管内第 1 週の 10.00 人 (50 件)、つくば保健所管内第 1 週の 6.00 人 (36 件) と特に高い値を示した。

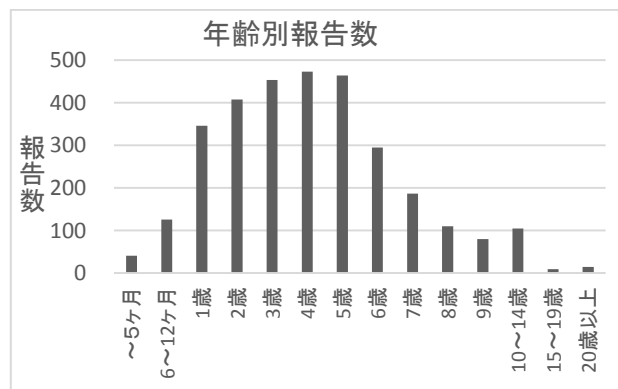
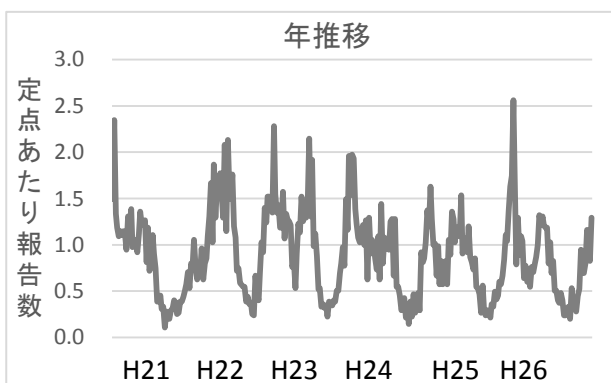
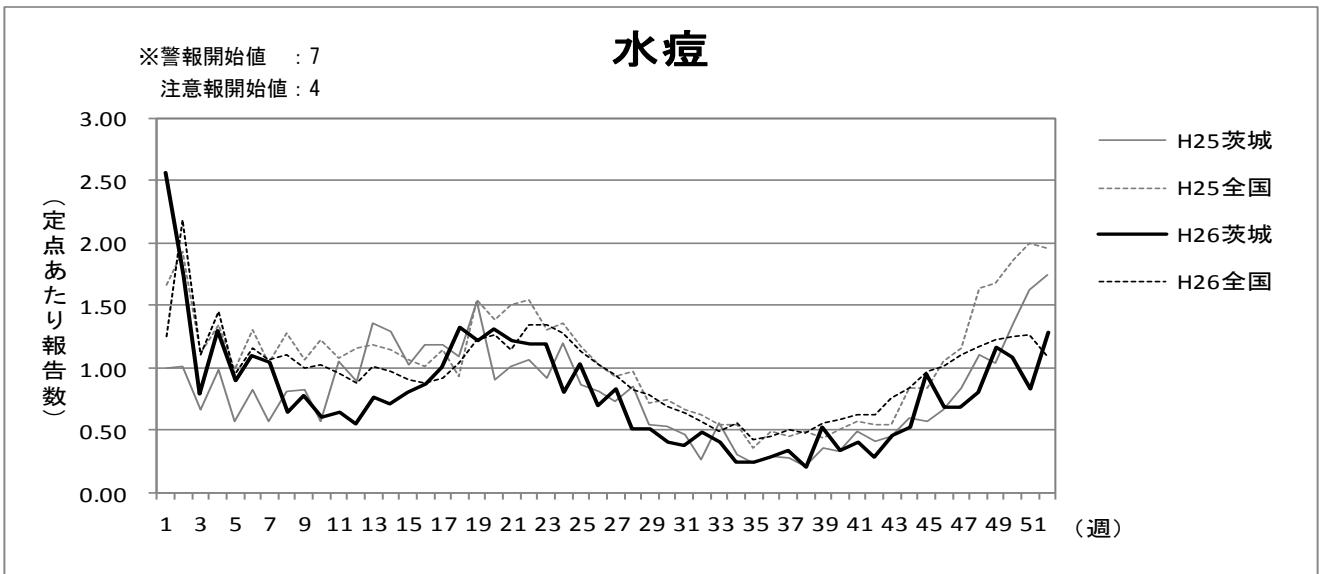



## 週別定点あたり報告数

疾病名：水痘

保健所 週	水戸	ひたち なか	常陸 大宮	日立	鉾田	潮来	竜ヶ崎	土浦	つくば	筑西	常総	古河	県全体
1	0.64	0.20	0.20	1.29	0.67	10.00	5.56	2.50	6.00	0.83	0.20	2.00	2.56
2	2.00	2.20	0.40	1.57	0.00	3.40	2.33	0.88	2.67	0.67	0.20	3.60	1.73
3	0.45	0.00	0.80	0.71	1.00	1.20	1.67	0.50	1.33	0.50	0.60	0.60	0.79
4	0.82	1.00	0.80	0.71	0.00	2.00	2.44	0.75	3.67	0.17	1.40	1.20	1.29
5	0.18	0.40	1.40	0.86	0.33	1.40	2.00	0.25	1.17	0.33	1.80	0.80	0.89
6	1.45	0.60	0.60	1.00	0.33	1.80	1.11	1.50	1.83	0.67	0.80	0.40	1.09
7	0.73	1.40	1.20	0.14	0.33	0.80	1.89	0.38	2.00	1.50	1.60	0.40	1.04
8	0.36	1.00	0.40	0.00	0.33	1.20	0.89	1.00	0.83	0.33	0.40	1.00	0.64
9	0.73	1.00	0.80	0.14	0.67	0.00	1.44	0.75	2.17	0.67	0.00	0.40	0.77
10	0.27	0.20	0.40	0.14	0.00	1.00	1.22	1.25	0.67	0.67	0.00	0.80	0.60
11	0.82	0.20	0.00	0.00	0.67	0.20	0.78	1.00	1.33	0.17	0.20	2.00	0.64
12	0.45	0.00	0.80	0.43	0.33	0.80	1.22	0.13	0.67	0.17	0.20	1.20	0.55
13	0.27	0.40	0.20	0.29	0.00	0.20	0.89	1.63	2.33	0.50	0.60	1.40	0.76
14	0.27	1.60	0.20	0.29	0.00	0.80	1.44	0.25	1.33	0.67	0.20	1.40	0.71
15	1.00	0.40	0.00	0.29	0.67	1.00	1.33	0.00	2.17	0.50	1.20	0.80	0.80
16	0.73	1.20	0.40	0.43	1.67	0.80	0.89	0.25	1.17	2.00	0.40	1.20	0.87
17	0.91	0.20	0.20	0.29	0.33	1.80	1.44	0.63	1.83	1.83	1.00	1.20	1.00
18	1.36	0.20	0.40	1.71	0.33	0.80	2.22	0.50	3.17	1.33	1.00	1.60	1.32
19	0.45	0.20	0.00	1.14	0.67	1.80	2.78	0.75	2.17	1.83	1.60	0.60	1.21
20	1.09	0.00	0.40	0.86	1.33	1.60	1.89	0.63	3.17	0.83	1.80	2.20	1.31
21	1.18	1.00	0.20	0.43	1.00	1.60	2.00	1.25	1.67	1.17	1.40	1.20	1.21
22	0.73	0.00	0.00	1.43	1.00	2.80	1.56	0.75	1.67	0.83	0.80	3.00	1.19
23	1.00	0.40	0.00	1.00	0.00	1.00	3.11	1.00	0.83	1.50	1.00	1.80	1.19
24	0.45	0.80	0.00	0.43	0.33	1.80	1.33	0.75	0.67	0.67	1.20	1.20	0.80
25	0.64	0.40	0.40	1.00	0.33	1.80	1.78	0.63	1.50	1.67	1.00	0.80	1.03
26	0.36	0.40	0.00	0.43	0.00	1.00	1.11	1.25	1.33	0.83	0.60	0.40	0.69
27	0.55	0.40	0.00	1.57	0.00	3.00	0.56	0.50	0.50	0.83	0.80	1.40	0.83
28	0.09	0.20	0.40	0.43	0.00	0.60	0.89	0.50	0.83	1.33	0.20	0.20	0.51
29	0.00	0.00	0.20	1.00	0.33	1.80	0.56	0.13	0.67	1.17	0.40	0.20	0.51
30	0.45	0.20	0.20	0.43	0.00	0.80	0.33	0.25	1.17	0.67	0.00	0.00	0.40
31	0.09	0.20	0.20	0.71	0.00	1.60	0.44	0.25	0.17	0.33	0.00	0.60	0.37
32	0.36	0.20	0.00	0.71	0.33	1.40	0.44	0.75	0.17	0.67	0.20	0.40	0.48
33	0.27	0.40	0.20	0.14	0.00	0.20	0.67	0.75	1.17	0.33	0.00	0.20	0.40
34	0.18	0.00	0.00	0.14	0.33	0.60	0.89	0.13	0.00	0.17	0.20	0.00	0.24
35	0.18	0.00	0.20	0.57	0.00	0.00	0.22	0.38	0.33	0.33	0.40	0.00	0.24
36	0.45	0.00	0.00	0.43	0.00	0.20	0.44	0.38	0.50	0.17	0.00	0.20	0.28
37	0.27	0.20	0.40	0.29	0.00	1.60	0.33	0.38	0.00	0.50	0.00	0.00	0.33
38	0.00	0.00	0.00	0.00	0.33	0.60	0.22	0.38	0.67	0.17	0.20	0.00	0.20
39	0.91	0.20	0.60	0.57	0.00	0.80	0.89	0.50	0.67	0.17	0.00	0.20	0.53
40	0.18	0.20	0.60	0.57	0.00	0.20	0.33	0.63	0.50	0.17	0.20	0.20	0.33
41	0.18	1.20	0.00	0.71	0.00	1.20	0.33	0.13	1.00	0.17	0.00	0.00	0.40
42	0.36	0.20	0.60	0.86	0.00	0.40	0.00	0.13	0.50	0.00	0.20	0.00	0.28
43	0.27	0.60	0.60	0.71	0.67	0.80	0.22	0.75	0.33	0.17	0.33	0.20	0.45
44	0.64	0.60	0.40	1.29	0.00	0.60	0.67	0.00	0.67	0.50	0.33	0.20	0.53
45	0.64	0.80	3.20	1.00	0.33	0.20	0.78	1.25	1.83	0.17	0.80	0.40	0.95
46	1.09	0.80	0.00	1.86	0.00	0.40	0.56	0.25	1.17	0.33	1.00	0.00	0.69
47	0.55	1.20	2.40	1.00	0.33	0.40	0.33	0.75	0.67	0.00	0.40	0.60	0.69
48	1.18	2.20	0.00	0.86	0.00	1.20	0.67	0.50	0.83	1.33	0.00	0.20	0.80
49	0.55	2.00	2.80	3.14	1.00	0.20	0.67	0.38	1.00	0.17	0.40	2.60	1.16
50	0.82	1.20	2.20	2.29	0.00	2.40	0.67	0.63	0.67	1.17	0.60	0.60	1.09
51	0.45	0.80	1.60	0.71	0.00	2.40	0.56	0.75	0.67	0.00	0.60	2.00	0.83
52	1.00	1.40	1.40	3.57	1.00	2.20	1.11	0.63	0.50	1.17	0.40	1.20	1.29

## 手足口病

平成 26 年の手足口病の年間報告数は 1,646 件であり、昨年の 5,718 件と比べ 71.2%減少した。年間を通しての定点あたり報告数は 21.95 人であった。

定点あたり報告数の推移については、年間を通して大きな変化は見られなかったが、秋～冬にやや報告数が増加した。第 44 週に 1.40 人（105 件）を認めた。

年齢別では、1 歳が最も多く、1 歳～4 歳で全体の 73.5%を占めた。

保健所別では、つくば保健所管内の第 41 週および第 44 週がともに 3.83 人（23 件）と最も高い値を示した。

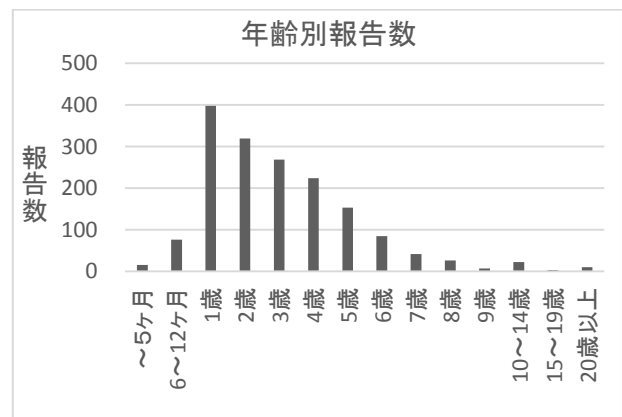
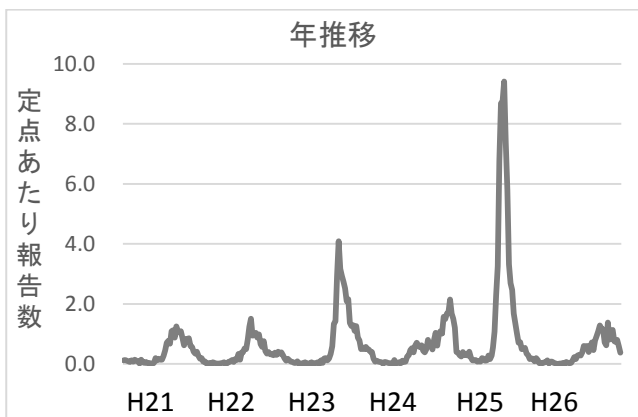
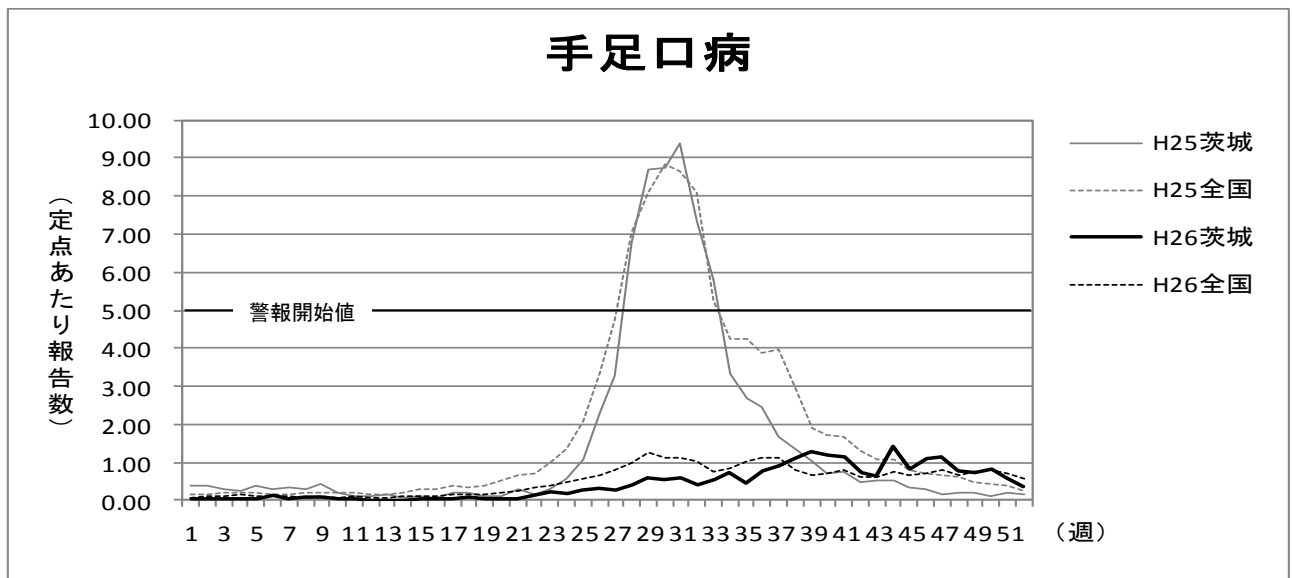

## 週別定点あたり報告数

疾病名:手足口病

保健所 週	水戸	ひたち なか	常陸 大宮	日立	鉾田	潮来	竜ヶ崎	土浦	つくば	筑西	常総	古河	県全体
1	0.00	0.00	0.20	0.00	0.00	0.00	0.00	0.13	0.00	0.00	0.00	0.00	0.03
2	0.00	0.00	0.00	0.00	0.00	0.20	0.00	0.00	0.00	0.17	0.00	0.20	0.04
3	0.00	0.00	0.00	0.00	0.00	0.00	0.11	0.00	0.17	0.00	0.00	0.00	0.03
4	0.00	0.00	0.00	0.00	0.00	0.40	0.22	0.00	0.00	0.00	0.00	0.00	0.05
5	0.09	0.00	0.00	0.00	0.00	0.20	0.11	0.00	0.00	0.00	0.20	0.00	0.05
6	0.09	0.00	0.00	0.14	0.00	0.60	0.33	0.00	0.17	0.00	0.00	0.00	0.12
7	0.00	0.00	0.00	0.00	0.00	0.00	0.11	0.00	0.00	0.00	0.00	0.00	0.01
8	0.00	0.00	0.00	0.00	1.00	0.40	0.11	0.00	0.00	0.00	0.00	0.00	0.08
9	0.00	0.00	0.00	0.00	0.33	0.60	0.00	0.00	0.33	0.00	0.00	0.00	0.08
10	0.00	0.00	0.00	0.00	0.00	0.40	0.00	0.00	0.00	0.00	0.00	0.20	0.04
11	0.00	0.00	0.00	0.00	0.00	0.40	0.00	0.00	0.00	0.00	0.00	0.00	0.03
12	0.00	0.00	0.00	0.00	0.00	0.00	0.00	0.00	0.00	0.00	0.00	0.00	0.00
13	0.00	0.00	0.00	0.00	0.00	0.00	0.00	0.00	0.00	0.00	0.00	0.00	0.00
14	0.00	0.00	0.00	0.00	0.00	0.00	0.00	0.00	0.00	0.00	0.00	0.20	0.01
15	0.00	0.00	0.00	0.00	0.00	0.20	0.00	0.00	0.00	0.00	0.00	0.00	0.01
16	0.09	0.00	0.00	0.00	0.33	0.00	0.00	0.00	0.00	0.17	0.00	0.00	0.04
17	0.00	0.00	0.20	0.00	0.00	0.00	0.00	0.00	0.00	0.00	0.00	0.00	0.01
18	0.00	0.00	0.20	0.14	0.00	0.20	0.00	0.00	0.00	0.00	0.40	0.00	0.07
19	0.00	0.20	0.00	0.00	0.00	0.00	0.11	0.00	0.00	0.00	0.20	0.00	0.04
20	0.00	0.00	0.00	0.00	0.00	0.00	0.11	0.00	0.17	0.00	0.00	0.00	0.03
21	0.00	0.00	0.00	0.00	0.00	0.00	0.11	0.13	0.00	0.17	0.00	0.00	0.04
22	0.09	0.00	0.20	0.00	0.00	0.20	0.00	0.00	0.33	0.17	0.20	0.40	0.12
23	0.00	0.20	0.40	0.00	0.00	0.20	0.33	0.13	0.17	0.33	0.40	0.80	0.23
24	0.09	0.20	0.00	0.00	0.33	0.20	0.11	0.13	0.17	0.67	0.00	0.20	0.16
25	0.00	0.60	0.00	0.29	0.33	0.40	0.22	0.13	0.17	0.83	0.60	0.20	0.28
26	0.09	0.20	0.00	0.14	0.33	0.20	0.11	0.00	0.50	0.67	1.20	0.80	0.31
27	0.09	0.60	0.00	0.14	0.33	0.20	0.00	0.13	0.67	0.17	1.60	0.00	0.28
28	0.27	0.40	0.00	0.29	0.67	0.20	0.78	0.00	0.17	0.33	0.40	0.40	0.39
29	0.09	0.80	0.40	0.14	0.00	0.80	0.89	0.00	1.33	0.00	1.00	2.40	0.60
30	0.18	1.00	0.40	0.14	0.00	0.60	1.33	0.00	0.17	0.50	1.60	0.80	0.55
31	0.18	0.60	0.00	0.00	0.00	0.40	0.44	0.38	0.33	0.33	1.80	3.60	0.60
32	0.09	0.00	0.20	0.00	0.00	0.60	0.11	0.25	0.83	0.33	0.60	2.40	0.40
33	0.09	0.40	0.00	0.14	0.00	0.00	0.33	0.00	0.83	1.00	0.60	4.20	0.56
34	0.82	0.20	0.00	0.57	0.00	0.40	1.33	0.13	0.67	0.67	0.80	2.60	0.72
35	1.27	0.00	0.00	0.00	0.00	0.40	0.11	0.13	0.67	0.17	0.40	2.00	0.47
36	1.00	0.20	0.00	0.14	0.00	1.80	0.56	0.13	1.50	0.83	1.20	2.20	0.79
37	0.73	0.00	0.00	0.29	0.00	0.80	1.00	1.00	2.67	2.00	1.40	0.80	0.93
38	0.00	0.00	0.00	0.86	0.33	0.60	2.00	0.88	3.33	3.33	0.00	1.40	1.09
39	0.00	0.00	0.60	0.43	0.00	0.80	2.78	0.88	3.17	3.50	1.20	1.60	1.28
40	0.09	0.40	0.00	0.57	0.00	1.40	2.44	1.38	3.33	2.67	0.40	0.60	1.17
41	0.55	1.40	0.00	0.14	0.67	2.00	1.67	1.25	3.83	1.17	0.40	0.80	1.16
42	0.45	0.60	0.20	0.57	0.00	0.60	1.00	1.38	2.17	0.67	0.00	0.20	0.72
43	0.18	0.40	0.20	0.00	0.00	0.80	0.78	0.50	2.50	1.33	0.33	0.40	0.62
44	0.73	0.40	0.20	0.14	0.33	2.40	2.44	1.75	3.83	3.00	0.00	0.60	1.40
45	0.18	0.20	0.00	0.14	0.33	1.60	2.22	0.75	2.50	1.00	0.20	0.00	0.81
46	0.09	0.80	0.60	0.71	0.67	0.40	2.33	1.63	3.00	1.67	0.20	0.40	1.09
47	0.36	0.40	0.00	0.57	1.00	1.00	1.78	2.63	2.17	1.83	0.20	1.00	1.13
48	0.27	0.80	0.00	0.14	1.00	0.00	1.00	1.38	1.50	2.17	0.60	0.20	0.76
49	0.18	0.00	0.00	0.57	0.33	1.00	1.44	0.50	1.50	1.83	1.00	0.20	0.73
50	0.55	0.80	0.20	0.14	1.00	1.60	0.67	0.75	1.67	1.83	0.60	0.20	0.80
51	0.18	0.80	0.00	0.00	0.33	1.00	0.67	0.13	0.67	3.00	0.80	0.00	0.60
52	0.27	0.20	0.00	0.14	0.33	0.20	0.33	0.63	0.50	1.33	0.20	0.20	0.37

## 伝染性紅斑

平成 26 年の伝染性紅斑の年間報告数は 555 件であり、昨年の 129 件と比べ 330.2%増加した。年間を通しての定点あたり報告数は 7.4 人であった。

定点あたり報告数は一年を通じて大きな流行は見られず、第 51 週には 0.40 人(30 件)を認めた。年齢別では、6 歳が最も多く、4 歳～7 歳で全体の 55.7%を占めた。

保健所別では、潮来保健所管内第 22 週および第 24 週に 3.2 人(16 件)と、特に高い値を示し、春～夏頃では同保健所管内からの報告が多い状況であった。

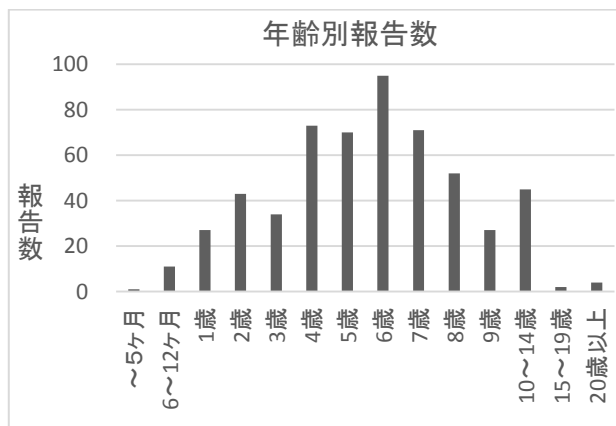
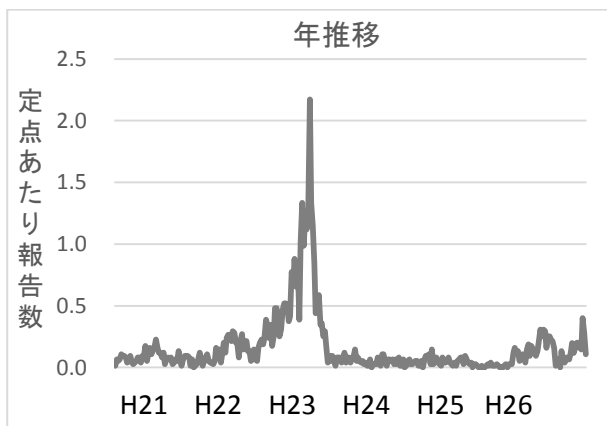
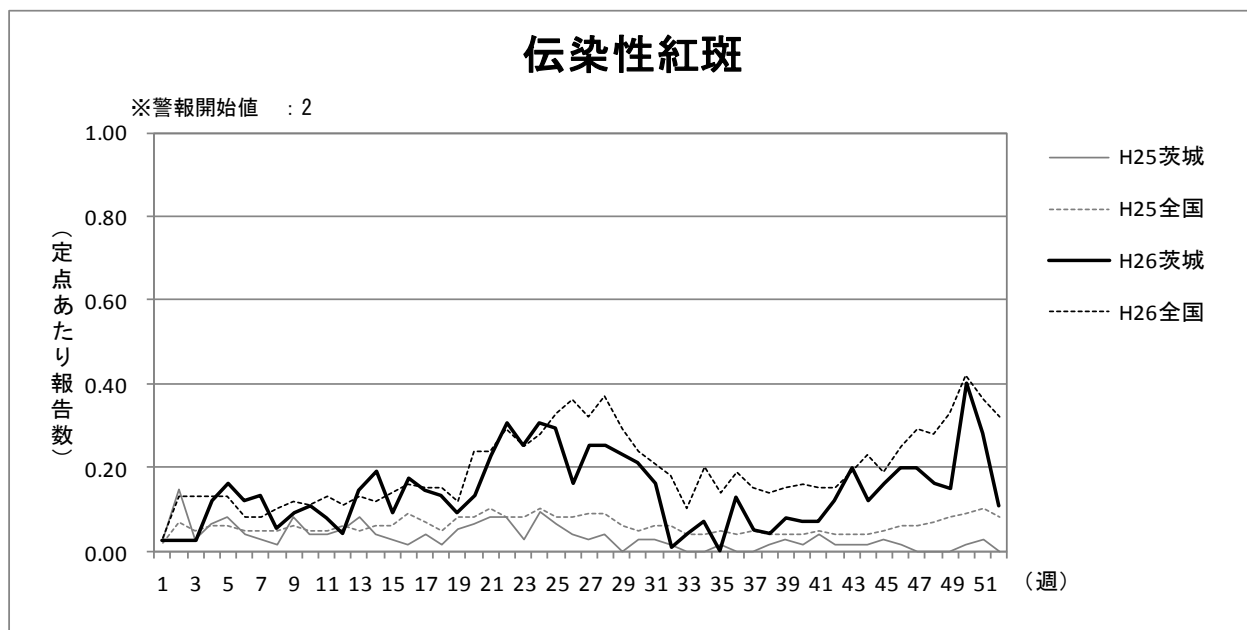

## 週別定点あたり報告数

疾病名:伝染性紅斑

保健所 週	水戸	ひたち なか	常陸 大宮	日立	鉾田	潮来	竜ヶ崎	土浦	つくば	筑西	常総	古河	県全体
1	0.00	0.00	0.00	0.00	0.00	0.20	0.00	0.00	0.17	0.00	0.00	0.00	0.03
2	0.00	0.00	0.00	0.00	0.00	0.20	0.11	0.00	0.00	0.00	0.00	0.00	0.03
3	0.00	0.00	0.00	0.00	0.00	0.40	0.00	0.00	0.00	0.00	0.00	0.00	0.03
4	0.00	0.00	0.00	0.00	0.00	1.60	0.00	0.00	0.17	0.00	0.00	0.00	0.12
5	0.00	0.00	0.00	0.00	0.00	2.40	0.00	0.00	0.00	0.00	0.00	0.00	0.16
6	0.00	0.00	0.00	0.14	0.00	1.60	0.00	0.00	0.00	0.00	0.00	0.00	0.12
7	0.00	0.40	0.00	0.00	0.00	1.60	0.00	0.00	0.00	0.00	0.00	0.00	0.13
8	0.00	0.20	0.20	0.00	0.33	0.20	0.00	0.00	0.00	0.00	0.00	0.00	0.05
9	0.00	0.00	0.00	0.00	0.00	1.40	0.00	0.00	0.00	0.00	0.00	0.00	0.09
10	0.00	0.00	0.00	0.00	0.00	1.40	0.00	0.00	0.17	0.00	0.00	0.00	0.11
11	0.00	0.00	0.00	0.00	0.33	0.60	0.00	0.00	0.33	0.00	0.00	0.00	0.08
12	0.00	0.00	0.00	0.00	0.00	0.60	0.00	0.00	0.00	0.00	0.00	0.00	0.04
13	0.00	0.00	0.00	0.00	0.00	1.80	0.00	0.00	0.00	0.33	0.00	0.00	0.15
14	0.00	0.20	0.00	0.00	0.00	2.40	0.00	0.13	0.00	0.00	0.00	0.00	0.19
15	0.00	0.00	0.00	0.00	0.00	1.20	0.00	0.00	0.00	0.00	0.00	0.20	0.09
16	0.00	0.20	0.00	0.00	0.00	1.60	0.00	0.13	0.33	0.00	0.00	0.20	0.17
17	0.00	0.00	0.00	0.00	0.00	2.00	0.00	0.13	0.00	0.00	0.00	0.00	0.15
18	0.00	0.00	0.00	0.00	0.00	1.60	0.00	0.13	0.17	0.00	0.00	0.00	0.13
19	0.00	0.00	0.00	0.00	0.00	1.40	0.00	0.00	0.00	0.00	0.00	0.00	0.09
20	0.09	0.00	0.00	0.00	0.00	1.60	0.00	0.00	0.17	0.00	0.00	0.00	0.13
21	0.09	0.00	0.00	0.00	0.00	2.80	0.00	0.25	0.00	0.00	0.00	0.00	0.23
22	0.09	0.00	0.20	0.14	0.00	3.20	0.00	0.00	0.50	0.17	0.00	0.00	0.31
23	0.09	0.00	0.00	0.14	0.00	2.80	0.00	0.00	0.17	0.33	0.00	0.00	0.25
24	0.00	0.00	0.00	0.00	0.33	3.20	0.00	0.25	0.67	0.00	0.00	0.00	0.31
25	0.00	0.00	0.00	0.14	0.33	2.60	0.00	0.00	0.33	0.67	0.00	0.20	0.29
26	0.00	0.00	0.00	0.00	0.33	1.80	0.00	0.00	0.17	0.17	0.00	0.00	0.16
27	0.09	0.00	0.00	0.00	0.00	2.80	0.00	0.00	0.17	0.00	0.40	0.20	0.25
28	0.36	0.00	0.00	0.00	0.00	1.80	0.00	0.00	0.33	0.33	0.40	0.40	0.25
29	0.09	0.00	0.20	0.14	0.00	2.20	0.11	0.00	0.00	0.00	0.20	0.20	0.23
30	0.18	0.00	0.00	0.00	0.00	1.20	0.00	0.13	0.00	0.83	0.20	0.20	0.21
31	0.36	0.00	0.00	0.00	0.00	0.80	0.00	0.00	0.00	0.17	0.20	0.40	0.16
32	0.00	0.00	0.00	0.00	0.00	0.20	0.00	0.00	0.00	0.00	0.00	0.00	0.01
33	0.00	0.00	0.00	0.00	0.33	0.00	0.00	0.13	0.00	0.00	0.00	0.20	0.04
34	0.09	0.00	0.00	0.00	0.00	0.00	0.22	0.00	0.00	0.17	0.20	0.00	0.07
35	0.00	0.00	0.00	0.00	0.00	0.00	0.00	0.00	0.00	0.00	0.00	0.00	0.00
36	0.09	0.00	0.00	0.00	0.00	1.00	0.00	0.13	0.17	0.00	0.00	0.40	0.13
37	0.09	0.00	0.00	0.00	0.00	0.40	0.00	0.00	0.17	0.00	0.00	0.00	0.05
38	0.00	0.00	0.00	0.00	0.00	0.20	0.00	0.00	0.17	0.00	0.00	0.20	0.04
39	0.09	0.00	0.00	0.00	0.00	0.40	0.33	0.00	0.00	0.00	0.00	0.00	0.08
40	0.00	0.00	0.00	0.14	0.00	0.00	0.11	0.00	0.33	0.00	0.00	0.20	0.07
41	0.00	0.00	0.00	0.00	0.00	0.00	0.22	0.00	0.00	0.17	0.40	0.00	0.07
42	0.00	0.00	0.00	0.00	0.00	0.40	0.56	0.00	0.17	0.00	0.20	0.00	0.12
43	0.00	0.00	0.00	0.00	0.00	0.40	1.00	0.25	0.17	0.00	0.17	0.00	0.20
44	0.18	0.00	0.00	0.00	0.00	0.00	0.56	0.25	0.00	0.00	0.00	0.00	0.12
45	0.09	0.40	0.00	0.00	0.00	0.20	0.78	0.13	0.00	0.00	0.00	0.00	0.16
46	0.09	0.20	0.00	0.00	0.00	0.00	1.44	0.00	0.00	0.00	0.00	0.00	0.20
47	0.00	0.00	0.00	0.00	0.00	0.00	1.33	0.25	0.17	0.00	0.00	0.00	0.20
48	0.00	0.40	0.00	0.00	0.00	0.00	0.89	0.00	0.00	0.33	0.00	0.00	0.16
49	0.00	0.00	0.00	0.00	0.00	0.00	1.00	0.00	0.17	0.17	0.00	0.00	0.15
50	0.00	0.20	0.00	0.00	0.00	0.20	2.22	0.00	0.83	0.33	0.00	0.20	0.40
51	0.09	0.00	0.00	0.00	0.00	0.20	1.67	0.13	0.33	0.00	0.20	0.00	0.28
52	0.00	0.00	0.00	0.00	0.00	0.00	0.67	0.00	0.17	0.17	0.00	0.00	0.11

## 突発性発しん

平成 26 年の突発性発疹の年間報告数は 1,251 件であり、昨年の 1,360 件と比べ 8.0%減少した。年間を通しての定点あたり報告数は 16.68 人であった。

定点あたり報告数の推移については、昨年と同様に年間を通じてほぼ一定の範囲内で増減を繰り返しながら推移し、第 24 週に最大の数値 0.51 人（38 件）を認めた。

年齢別では、1 歳が最も多く、全体の 53.1%を占めた。

保健所別では、つくば保健所管内の第 9 週および第 30 週の 1.83 人（11 件）と特に高い値を示した。

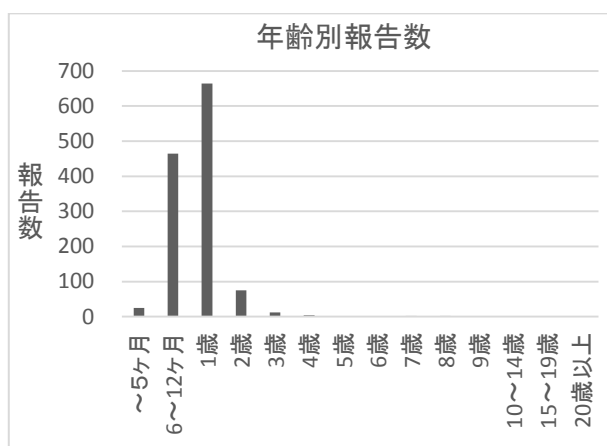
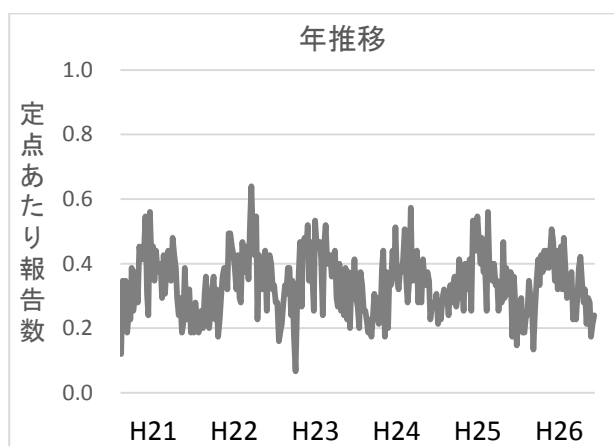
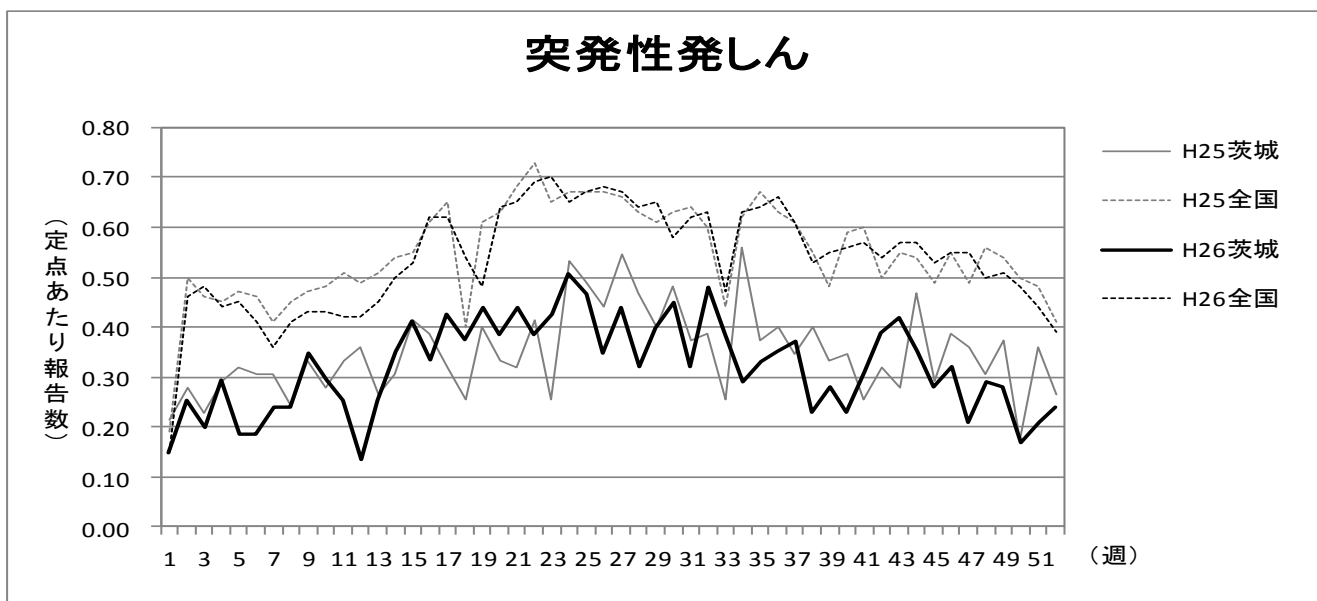

週別定点あたり報告数

疾病名 突発性発しん

保健所 週	水戸	ひたち なか	常陸 大宮	日立	鉾田	潮来	竜ヶ崎	土浦	つくば	筑西	常総	古河	県全体
1	0.09	0.20	0.00	0.14	0.00	0.00	0.00	0.00	1.00	0.33	0.00	0.00	0.15
2	0.36	0.20	0.00	0.14	0.00	0.80	0.33	0.25	0.50	0.00	0.20	0.00	0.25
3	0.36	0.00	0.00	0.14	0.00	0.20	0.11	0.25	0.33	0.33	0.20	0.20	0.20
4	0.00	0.40	0.00	0.14	0.00	0.20	0.44	0.63	0.67	0.50	0.00	0.40	0.29
5	0.09	0.20	0.00	0.71	0.00	0.00	0.44	0.13	0.17	0.00	0.00	0.20	0.19
6	0.09	0.60	0.20	0.00	0.00	0.00	0.00	0.13	0.33	0.50	0.40	0.20	0.19
7	0.27	0.20	0.00	0.71	0.00	0.20	0.11	0.25	0.17	0.33	0.20	0.20	0.24
8	0.09	0.20	0.00	0.43	0.00	0.40	0.56	0.13	0.33	0.33	0.00	0.20	0.24
9	0.27	0.40	0.00	0.29	0.00	0.40	0.11	0.13	1.83	0.33	0.00	0.40	0.35
10	0.18	0.60	0.00	0.29	0.00	0.60	0.44	0.00	0.50	0.00	0.80	0.20	0.29
11	0.27	0.60	0.20	0.14	0.00	0.40	0.00	0.38	0.67	0.00	0.20	0.20	0.25
12	0.00	0.20	0.00	0.00	0.00	0.00	0.22	0.00	0.50	0.17	0.20	0.40	0.13
13	0.09	0.60	0.00	0.29	0.33	0.20	0.11	0.50	0.50	0.17	0.20	0.20	0.25
14	0.27	0.20	0.20	0.29	0.00	0.60	0.33	0.38	1.17	0.50	0.00	0.00	0.35
15	0.82	0.60	0.00	0.29	0.00	0.80	0.11	0.25	0.83	0.33	0.20	0.40	0.41
16	0.27	0.40	0.20	0.43	0.00	0.60	0.22	0.13	0.67	0.50	0.40	0.20	0.33
17	0.45	0.80	0.00	0.57	0.00	0.80	0.22	0.13	1.33	0.33	0.40	0.00	0.43
18	0.27	1.00	0.20	0.00	0.00	0.20	0.33	0.00	1.17	0.33	0.80	0.40	0.37
19	0.36	1.20	0.20	0.29	0.00	0.20	0.56	0.38	1.50	0.00	0.20	0.20	0.44
20	0.36	0.60	0.00	0.43	0.00	0.60	0.22	0.38	1.00	0.17	0.40	0.40	0.39
21	0.18	1.20	0.20	0.57	0.00	0.20	0.22	0.13	1.33	0.50	0.60	0.40	0.44
22	0.36	0.60	0.00	0.29	0.00	0.20	0.11	0.63	0.83	0.33	0.80	0.40	0.39
23	0.73	1.00	0.00	0.57	0.00	0.60	0.44	0.25	0.83	0.00	0.20	0.00	0.43
24	0.36	0.40	0.20	0.43	0.00	0.20	0.22	0.63	1.33	1.00	0.40	0.80	0.51
25	0.64	0.20	0.20	0.00	0.33	1.00	0.56	0.00	1.17	0.50	0.60	0.40	0.47
26	0.27	0.60	0.40	0.00	0.33	0.60	0.33	0.25	0.33	0.50	0.40	0.40	0.35
27	0.64	0.80	0.00	0.43	0.33	0.60	0.00	0.25	1.00	0.67	0.20	0.40	0.44
28	0.27	0.60	0.00	0.43	0.33	0.20	0.33	0.00	1.17	0.00	0.40	0.40	0.32
29	0.27	0.80	0.60	0.14	0.00	0.40	0.33	0.13	1.17	0.50	0.60	0.00	0.40
30	0.09	1.20	0.20	0.14	0.00	0.80	0.44	0.25	1.83	0.17	0.40	0.20	0.45
31	0.36	0.40	0.00	0.29	0.00	0.20	0.22	0.00	1.33	0.17	0.60	0.20	0.32
32	0.55	0.60	0.40	0.57	0.00	0.40	0.44	0.50	0.83	0.33	0.40	0.40	0.48
33	0.09	1.40	0.00	0.57	0.33	0.40	0.44	0.63	0.33	0.17	0.40	0.00	0.39
34	0.55	0.40	0.00	0.29	0.67	0.20	0.44	0.00	0.50	0.17	0.20	0.00	0.29
35	0.18	0.20	0.00	0.43	0.00	0.60	0.33	0.63	0.50	0.67	0.00	0.20	0.33
36	0.27	0.80	0.20	0.43	0.33	0.60	0.33	0.25	0.33	0.50	0.20	0.00	0.35
37	0.09	0.80	0.00	0.57	0.33	0.00	0.44	0.13	0.67	0.67	0.40	0.60	0.37
38	0.18	0.40	0.00	0.14	0.00	0.60	0.44	0.13	0.17	0.17	0.20	0.20	0.23
39	0.09	0.80	0.00	0.57	0.33	0.00	0.44	0.00	0.67	0.17	0.40	0.00	0.28
40	0.27	0.40	0.20	0.29	0.00	0.40	0.11	0.00	0.33	0.50	0.20	0.00	0.23
41	0.36	0.80	0.20	0.14	0.00	0.60	0.44	0.25	0.50	0.00	0.20	0.00	0.31
42	0.36	0.40	0.00	0.43	0.00	0.40	0.11	0.50	1.33	0.50	0.40	0.00	0.39
43	0.55	0.00	0.00	0.29	0.33	0.20	1.11	0.63	0.83	0.17	0.17	0.00	0.42
44	0.45	0.40	0.00	0.14	0.33	0.00	0.67	0.25	0.17	0.50	0.67	0.20	0.35
45	0.18	0.40	0.00	0.00	0.33	0.60	0.22	0.50	0.33	0.33	0.60	0.00	0.28
46	0.36	0.20	0.00	0.43	0.33	0.40	0.44	0.13	0.50	0.50	0.40	0.00	0.32
47	0.09	0.20	0.00	0.00	0.67	0.60	0.44	0.13	0.33	0.00	0.20	0.20	0.21
48	0.36	0.20	0.00	0.14	0.00	1.20	0.44	0.00	0.67	0.33	0.00	0.00	0.29
49	0.18	0.20	0.00	0.29	0.00	0.60	0.67	0.00	0.67	0.17	0.20	0.20	0.28
50	0.00	0.20	0.00	0.00	0.00	0.40	0.00	0.63	0.50	0.00	0.00	0.40	0.17
51	0.18	0.80	0.00	0.14	0.00	0.60	0.11	0.00	0.67	0.00	0.00	0.20	0.21
52	0.18	0.20	0.00	0.14	0.00	0.00	0.33	0.13	0.67	0.00	0.80	0.40	0.24

# 百日咳

平成 26 年の百日咳の年間報告数は 25 件であり、昨年の 23 件と比べ 8.7%増加した。年間を通しての定点あたり報告数は 0.33 人であった。

定点あたり報告数については、散発的に報告されているのみであり、最大でも第 51 週の 0.04 人 (3 件) にとどまった。

年齢別では、20 歳以上最も多く、全体の 52.0%を占めた。

保健所別では、竜ヶ崎保健所管内第 51 週の 0.22 人 (2 件) が最も高い値を示した。

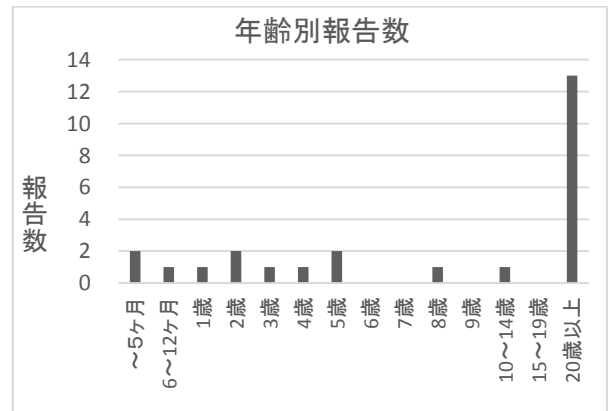
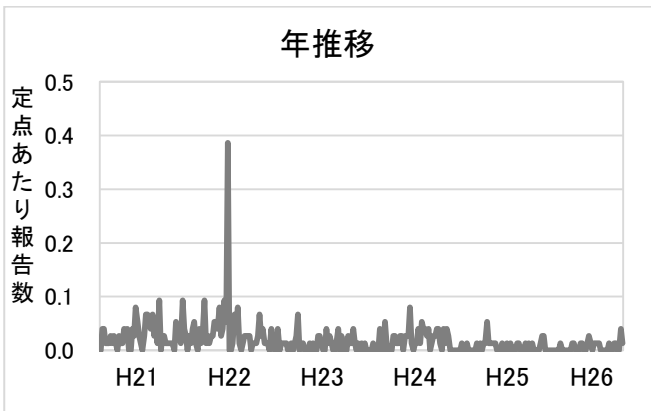
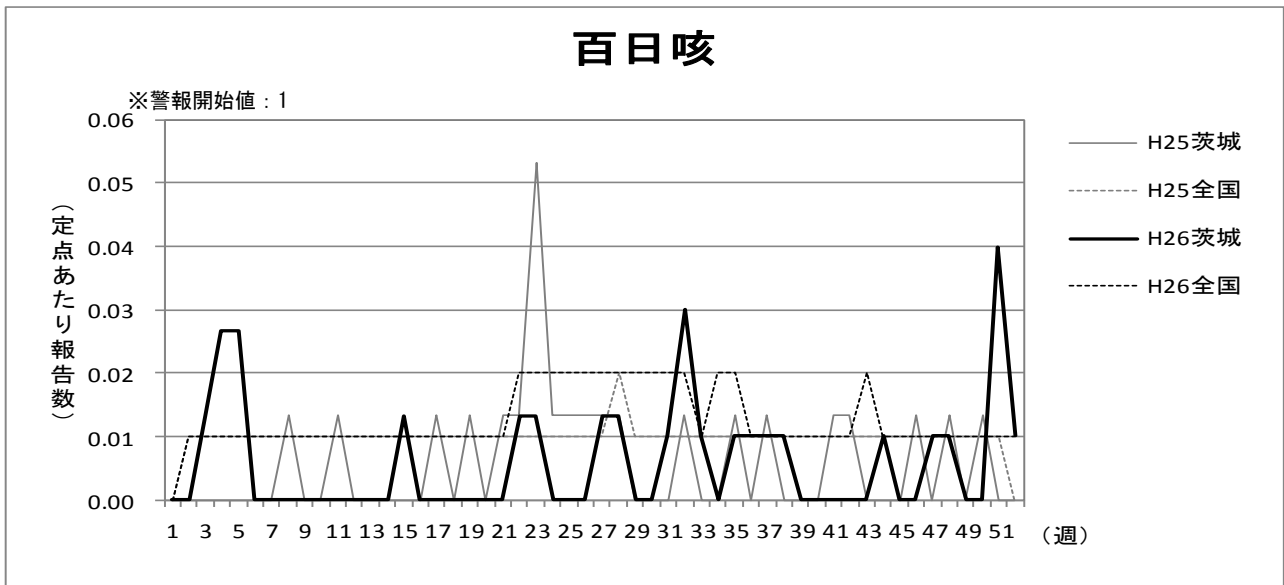



## 週別定点あたり報告数

疾病名：百日咳

保健所 週	水戸	ひたち なか	常陸 大宮	日立	鉾田	潮来	竜ヶ崎	土浦	つくば	筑西	常総	古河	県全体
1	0.00	0.00	0.00	0.00	0.00	0.00	0.00	0.00	0.00	0.00	0.00	0.00	0.00
2	0.00	0.00	0.00	0.00	0.00	0.00	0.00	0.00	0.00	0.00	0.00	0.00	0.00
3	0.00	0.00	0.00	0.00	0.00	0.00	0.00	0.00	0.00	0.00	0.00	0.20	0.01
4	0.00	0.00	0.00	0.14	0.00	0.00	0.00	0.00	0.17	0.00	0.00	0.00	0.03
5	0.00	0.00	0.00	0.00	0.00	0.00	0.00	0.00	0.00	0.00	0.20	0.20	0.03
6	0.00	0.00	0.00	0.00	0.00	0.00	0.00	0.00	0.00	0.00	0.00	0.00	0.00
7	0.00	0.00	0.00	0.00	0.00	0.00	0.00	0.00	0.00	0.00	0.00	0.00	0.00
8	0.00	0.00	0.00	0.00	0.00	0.00	0.00	0.00	0.00	0.00	0.00	0.00	0.00
9	0.00	0.00	0.00	0.00	0.00	0.00	0.00	0.00	0.00	0.00	0.00	0.00	0.00
10	0.00	0.00	0.00	0.00	0.00	0.00	0.00	0.00	0.00	0.00	0.00	0.00	0.00
11	0.00	0.00	0.00	0.00	0.00	0.00	0.00	0.00	0.00	0.00	0.00	0.00	0.00
12	0.00	0.00	0.00	0.00	0.00	0.00	0.00	0.00	0.00	0.00	0.00	0.00	0.00
13	0.00	0.00	0.00	0.00	0.00	0.00	0.00	0.00	0.00	0.00	0.00	0.00	0.00
14	0.00	0.00	0.00	0.00	0.00	0.00	0.00	0.00	0.00	0.00	0.00	0.00	0.00
15	0.09	0.00	0.00	0.00	0.00	0.00	0.00	0.00	0.00	0.00	0.00	0.00	0.01
16	0.00	0.00	0.00	0.00	0.00	0.00	0.00	0.00	0.00	0.00	0.00	0.00	0.00
17	0.00	0.00	0.00	0.00	0.00	0.00	0.00	0.00	0.00	0.00	0.00	0.00	0.00
18	0.00	0.00	0.00	0.00	0.00	0.00	0.00	0.00	0.00	0.00	0.00	0.00	0.00
19	0.00	0.00	0.00	0.00	0.00	0.00	0.00	0.00	0.00	0.00	0.00	0.00	0.00
20	0.00	0.00	0.00	0.00	0.00	0.00	0.00	0.00	0.00	0.00	0.00	0.00	0.00
21	0.00	0.00	0.00	0.00	0.00	0.00	0.00	0.00	0.00	0.00	0.00	0.00	0.00
22	0.00	0.00	0.00	0.00	0.00	0.00	0.11	0.00	0.00	0.00	0.00	0.00	0.01
23	0.00	0.00	0.00	0.00	0.00	0.00	0.00	0.00	0.00	0.00	0.20	0.00	0.01
24	0.00	0.00	0.00	0.00	0.00	0.00	0.00	0.00	0.00	0.00	0.00	0.00	0.00
25	0.00	0.00	0.00	0.00	0.00	0.00	0.00	0.00	0.00	0.00	0.00	0.00	0.00
26	0.00	0.00	0.00	0.00	0.00	0.00	0.00	0.00	0.00	0.00	0.00	0.00	0.00
27	0.00	0.00	0.00	0.00	0.00	0.00	0.00	0.00	0.00	0.00	0.20	0.00	0.01
28	0.09	0.00	0.00	0.00	0.00	0.00	0.00	0.00	0.00	0.00	0.00	0.00	0.01
29	0.00	0.00	0.00	0.00	0.00	0.00	0.00	0.00	0.00	0.00	0.00	0.00	0.00
30	0.00	0.00	0.00	0.00	0.00	0.00	0.00	0.00	0.00	0.00	0.00	0.00	0.00
31	0.00	0.00	0.00	0.00	0.00	0.00	0.00	0.00	0.00	0.00	0.20	0.00	0.01
32	0.09	0.00	0.00	0.00	0.00	0.00	0.00	0.00	0.17	0.00	0.00	0.00	0.03
33	0.00	0.00	0.00	0.14	0.00	0.00	0.00	0.00	0.00	0.00	0.00	0.00	0.01
34	0.00	0.00	0.00	0.00	0.00	0.00	0.00	0.00	0.00	0.00	0.00	0.00	0.00
35	0.00	0.00	0.00	0.00	0.00	0.00	0.00	0.00	0.00	0.00	0.20	0.00	0.01
36	0.09	0.00	0.00	0.00	0.00	0.00	0.00	0.00	0.00	0.00	0.00	0.00	0.01
37	0.00	0.00	0.00	0.00	0.00	0.00	0.00	0.13	0.00	0.00	0.00	0.00	0.01
38	0.00	0.00	0.00	0.00	0.00	0.00	0.11	0.00	0.00	0.00	0.00	0.00	0.01
39	0.00	0.00	0.00	0.00	0.00	0.00	0.00	0.00	0.00	0.00	0.00	0.00	0.00
40	0.00	0.00	0.00	0.00	0.00	0.00	0.00	0.00	0.00	0.00	0.00	0.00	0.00
41	0.00	0.00	0.00	0.00	0.00	0.00	0.00	0.00	0.00	0.00	0.00	0.00	0.00
42	0.00	0.00	0.00	0.00	0.00	0.00	0.00	0.00	0.00	0.00	0.00	0.00	0.00
43	0.00	0.00	0.00	0.00	0.00	0.00	0.00	0.00	0.00	0.00	0.00	0.00	0.00
44	0.00	0.00	0.00	0.00	0.00	0.00	0.00	0.00	0.00	0.00	0.17	0.00	0.01
45	0.00	0.00	0.00	0.00	0.00	0.00	0.00	0.00	0.00	0.00	0.00	0.00	0.00
46	0.00	0.00	0.00	0.00	0.00	0.00	0.00	0.00	0.00	0.00	0.00	0.00	0.00
47	0.00	0.00	0.00	0.00	0.00	0.00	0.00	0.00	0.00	0.00	0.20	0.00	0.01
48	0.00	0.00	0.00	0.00	0.00	0.00	0.00	0.00	0.00	0.00	0.20	0.00	0.01
49	0.00	0.00	0.00	0.00	0.00	0.00	0.00	0.00	0.00	0.00	0.00	0.00	0.00
50	0.00	0.00	0.00	0.00	0.00	0.00	0.00	0.00	0.00	0.00	0.00	0.00	0.00
51	0.00	0.00	0.00	0.00	0.00	0.00	0.22	0.00	0.00	0.17	0.00	0.00	0.04
52	0.00	0.00	0.00	0.00	0.00	0.00	0.00	0.00	0.00	0.00	0.20	0.00	0.01

## ヘルパンギーナ

平成 26 年のヘルパンギーナの年間報告数は 2,495 件であり、昨年の 1,394 件と比べ 79.0%増加した。年間を通しての定点あたり報告数は 33.27 人であった。

定点あたり報告数の推移については、夏～秋に集中した一峰性の流行像を示した。本年は全国より数週間遅れでの流行となり、第 31 週に最大の数値 4.83 人（362 件）を認めた。

年齢別では、1 歳が最も多く、1 歳～2 歳で全体の 52.1%を占めた。

保健所別では、ひたちなか保健所管内第 32 週の 10.40 人（52 件）、つくば保健所管内第 31 週の 9.67 人（58 件）と特に高い値を示した。

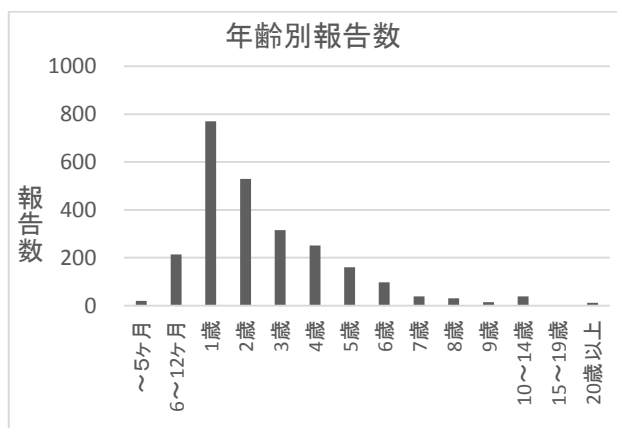
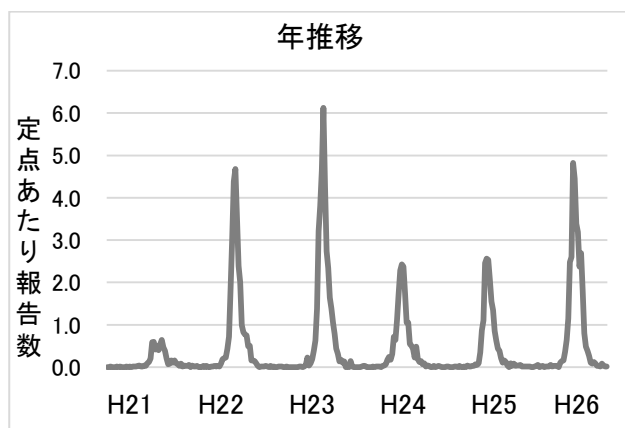
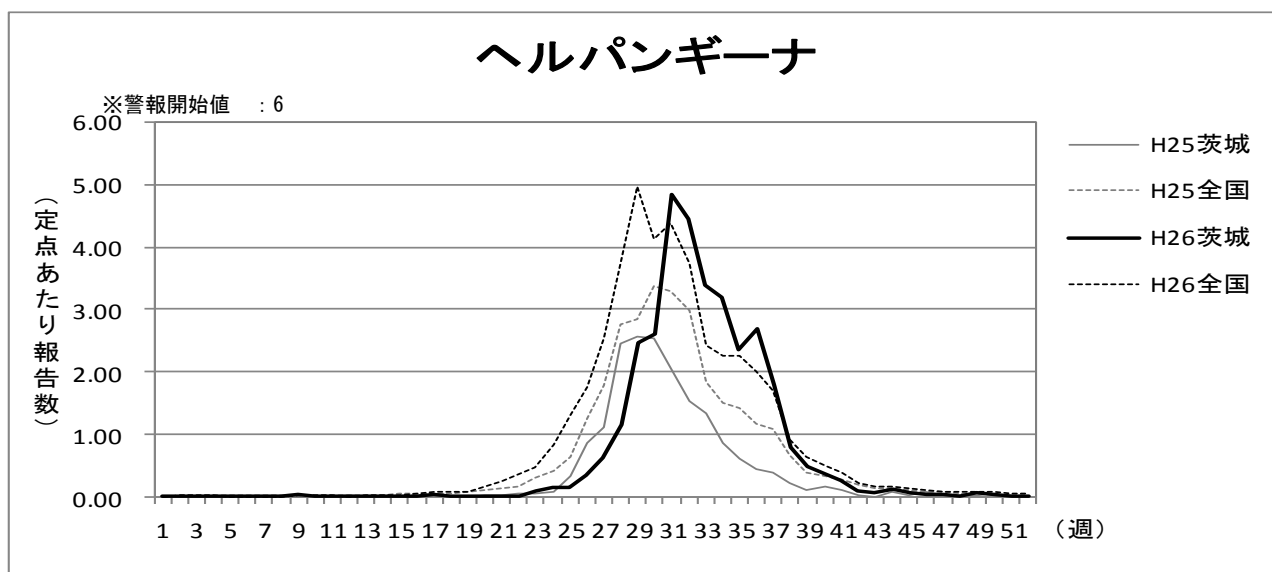

## 週別定点あたり報告数

疾病名：ヘルパンギーナ

保健所 週	水戸	ひたち なか	常陸 大宮	日立	鉾田	潮来	竜ヶ崎	土浦	つくば	筑西	常総	古河	県全体
1	0.00	0.00	0.00	0.00	0.00	0.00	0.11	0.00	0.00	0.00	0.00	0.00	0.01
2	0.00	0.00	0.00	0.00	0.00	0.00	0.00	0.00	0.00	0.00	0.20	0.00	0.01
3	0.00	0.00	0.00	0.00	0.00	0.00	0.11	0.00	0.00	0.00	0.00	0.00	0.01
4	0.00	0.00	0.00	0.00	0.00	0.00	0.00	0.00	0.17	0.00	0.00	0.00	0.01
5	0.00	0.00	0.00	0.00	0.00	0.00	0.00	0.00	0.00	0.00	0.00	0.00	0.00
6	0.00	0.00	0.00	0.00	0.00	0.00	0.00	0.00	0.00	0.00	0.00	0.00	0.00
7	0.00	0.00	0.00	0.00	0.00	0.00	0.11	0.00	0.00	0.00	0.00	0.00	0.01
8	0.00	0.00	0.00	0.00	0.00	0.00	0.11	0.00	0.00	0.00	0.20	0.00	0.03
9	0.00	0.00	0.00	0.00	0.00	0.00	0.00	0.00	0.00	0.17	0.60	0.00	0.05
10	0.00	0.00	0.00	0.00	0.00	0.00	0.00	0.00	0.00	0.00	0.00	0.00	0.00
11	0.00	0.00	0.00	0.00	0.00	0.00	0.00	0.00	0.00	0.00	0.20	0.00	0.01
12	0.00	0.00	0.00	0.00	0.00	0.00	0.11	0.00	0.00	0.00	0.00	0.20	0.03
13	0.00	0.00	0.00	0.00	0.00	0.00	0.00	0.00	0.00	0.00	0.00	0.00	0.00
14	0.00	0.00	0.00	0.00	0.00	0.00	0.00	0.00	0.00	0.00	0.20	0.00	0.01
15	0.00	0.00	0.00	0.00	0.00	0.00	0.00	0.00	0.00	0.00	0.20	0.00	0.01
16	0.00	0.00	0.00	0.00	0.00	0.00	0.00	0.00	0.17	0.00	0.00	0.00	0.01
17	0.00	0.00	0.40	0.00	0.00	0.00	0.00	0.00	0.00	0.00	0.40	0.00	0.05
18	0.00	0.00	0.00	0.00	0.00	0.00	0.00	0.00	0.00	0.00	0.20	0.00	0.01
19	0.00	0.00	0.00	0.00	0.00	0.00	0.00	0.13	0.00	0.00	0.20	0.00	0.03
20	0.09	0.00	0.00	0.00	0.00	0.00	0.11	0.00	0.00	0.00	0.00	0.00	0.03
21	0.00	0.00	0.00	0.00	0.00	0.00	0.11	0.00	0.00	0.00	0.20	0.00	0.03
22	0.00	0.00	0.00	0.00	0.00	0.00	0.00	0.00	0.00	0.00	0.00	0.00	0.00
23	0.00	0.00	0.00	0.00	0.00	0.00	0.00	0.00	0.33	0.00	1.00	0.20	0.11
24	0.09	0.00	0.40	0.00	0.67	0.00	0.11	0.00	0.50	0.17	0.20	0.00	0.15
25	0.09	0.20	0.40	0.00	0.00	0.20	0.22	0.25	0.50	0.00	0.00	0.00	0.16
26	0.45	0.20	0.00	0.14	0.33	0.20	0.67	0.00	0.83	0.50	0.40	0.40	0.36
27	0.36	0.40	0.00	0.14	0.00	1.00	0.89	0.00	2.50	0.67	1.40	0.40	0.64
28	0.36	0.60	0.40	0.14	1.00	2.20	1.78	0.25	2.17	2.50	0.60	0.60	1.15
29	1.00	1.60	0.20	0.29	2.33	2.00	4.89	1.13	3.83	6.00	2.60	4.40	2.48
30	0.55	2.60	0.20	1.00	1.33	3.80	5.78	1.13	3.33	4.83	2.20	4.80	2.60
31	2.45	7.60	2.00	1.57	1.00	5.80	6.89	3.50	9.67	4.67	4.20	9.40	4.83
32	2.82	10.40	5.80	1.43	1.67	6.00	6.67	1.75	6.50	4.17	4.80	3.00	4.45
33	2.27	6.60	2.20	0.43	0.67	2.80	6.89	2.38	3.67	4.17	2.40	5.80	3.39
34	2.73	5.80	5.60	1.29	0.33	2.60	5.89	0.88	3.17	3.67	1.80	3.20	3.19
35	3.45	2.20	1.40	1.14	0.33	2.60	3.56	1.63	2.67	3.00	2.40	1.80	2.37
36	2.00	7.40	2.60	2.29	0.67	2.40	3.56	1.13	4.83	1.50	1.80	2.40	2.69
37	1.91	3.00	2.80	1.43	1.00	1.40	2.44	1.25	1.50	1.00	1.60	2.00	1.80
38	0.36	0.80	0.20	0.14	0.00	0.60	1.78	1.50	2.16	0.67	0.20	0.20	0.80
39	0.27	0.60	0.20	1.00	0.67	0.20	0.33	0.50	1.67	0.17	0.00	0.20	0.48
40	0.09	0.40	0.00	0.14	0.00	0.00	0.78	0.75	1.33	0.00	0.80	0.00	0.39
41	0.00	0.80	0.00	0.00	0.00	0.00	0.78	0.13	0.67	0.00	0.80	0.00	0.27
42	0.09	0.00	0.00	0.14	0.00	0.20	0.11	0.38	0.17	0.00	0.00	0.00	0.11
43	0.09	0.40	0.00	0.00	0.00	0.20	0.22	0.00	0.00	0.00	0.00	0.00	0.08
44	0.00	0.00	0.00	0.00	0.00	0.20	0.22	0.13	0.67	0.17	0.00	0.00	0.12
45	0.09	0.00	0.00	0.00	0.00	0.40	0.11	0.13	0.00	0.17	0.00	0.00	0.08
46	0.00	0.00	0.00	0.00	0.33	0.00	0.11	0.00	0.00	0.00	0.00	0.00	0.03
47	0.00	0.00	0.00	0.00	0.00	0.00	0.00	0.00	0.00	0.00	0.40	0.00	0.03
48	0.00	0.00	0.00	0.00	0.00	0.00	0.00	0.00	0.00	0.00	0.20	0.00	0.01
49	0.00	0.00	0.00	0.00	0.00	0.00	0.22	0.00	0.33	0.00	0.40	0.00	0.08
50	0.09	0.00	0.00	0.00	0.00	0.00	0.11	0.00	0.00	0.00	0.20	0.00	0.04
51	0.00	0.00	0.00	0.00	0.00	0.00	0.00	0.00	0.00	0.00	0.20	0.00	0.01
52	0.00	0.00	0.00	0.00	0.00	0.00	0.00	0.00	0.00	0.00	0.20	0.00	0.01

## 流行性耳下腺炎

平成 26 年の流行性耳下腺炎の年間報告数は 395 件であり、昨年の 394 件と同様の報告数であった。年間を通しての定点あたり報告数は 5.27 人であった。

定点あたり報告数の推移については、年間を通じて昨年と同様の傾向を示し、第 29 週に最大の数値 0.23 人(17 件)を認めた。

年齢別では、4 歳が最も多く、4 歳～5 歳で全体の 31.9%を占めた。

保健所別では、日立保健所管内第 31 週および第 34 週の 1.00 人（7 件）と高い値を示した。

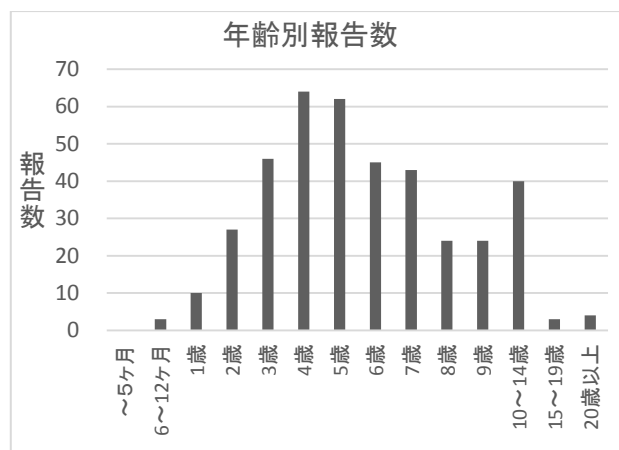
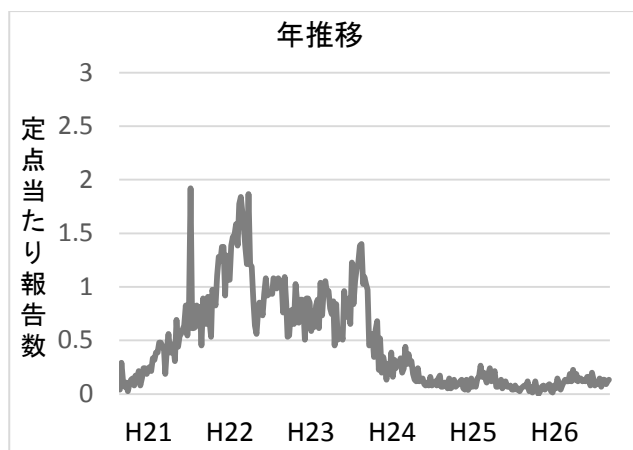
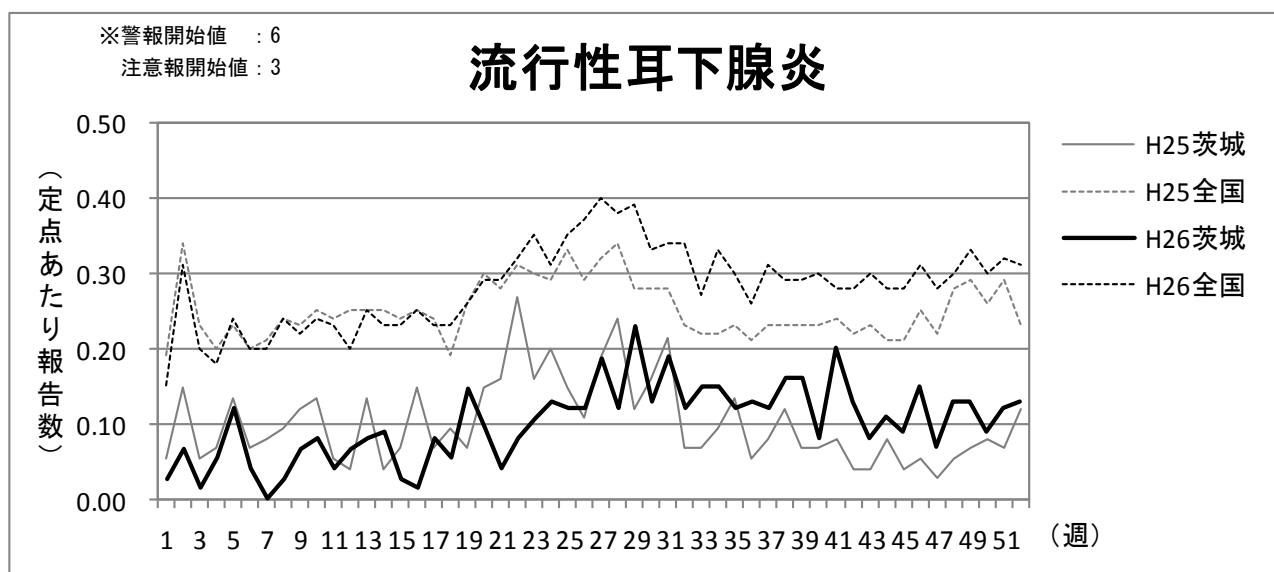

## 週別定点あたり報告数

疾病名：流行性耳下腺炎

保健所 週	水戸	ひたち なか	常陸 大宮	日立	鉾田	潮来	竜ヶ崎	土浦	つくば	筑西	常総	古河	県全体
1	0.00	0.00	0.00	0.14	0.00	0.00	0.00	0.00	0.17	0.00	0.00	0.00	0.03
2	0.00	0.00	0.00	0.14	0.00	0.00	0.11	0.00	0.00	0.00	0.60	0.00	0.07
3	0.00	0.00	0.00	0.00	0.00	0.00	0.00	0.00	0.00	0.00	0.00	0.20	0.01
4	0.00	0.00	0.00	0.00	0.00	0.00	0.33	0.00	0.00	0.00	0.20	0.00	0.05
5	0.09	0.00	0.00	0.14	0.00	0.40	0.33	0.00	0.00	0.00	0.20	0.20	0.12
6	0.00	0.00	0.00	0.14	0.00	0.20	0.00	0.00	0.00	0.00	0.00	0.20	0.04
7	0.00	0.00	0.00	0.00	0.00	0.00	0.00	0.00	0.00	0.00	0.00	0.00	0.00
8	0.00	0.00	0.00	0.00	0.00	0.00	0.00	0.00	0.00	0.00	0.20	0.20	0.03
9	0.00	0.00	0.00	0.14	0.00	0.00	0.00	0.00	0.00	0.00	0.20	0.60	0.07
10	0.09	0.00	0.20	0.14	0.00	0.00	0.11	0.13	0.17	0.00	0.00	0.00	0.08
11	0.00	0.00	0.20	0.00	0.00	0.00	0.00	0.00	0.17	0.00	0.00	0.20	0.04
12	0.09	0.00	0.00	0.00	0.33	0.00	0.11	0.00	0.17	0.00	0.00	0.20	0.07
13	0.09	0.00	0.00	0.14	0.00	0.00	0.11	0.00	0.00	0.00	0.20	0.40	0.08
14	0.09	0.00	0.20	0.14	0.00	0.00	0.00	0.00	0.00	0.00	0.60	0.20	0.09
15	0.00	0.00	0.00	0.00	0.00	0.20	0.11	0.00	0.00	0.00	0.00	0.00	0.03
16	0.00	0.00	0.20	0.00	0.00	0.00	0.00	0.00	0.00	0.00	0.00	0.00	0.01
17	0.00	0.00	0.00	0.00	0.00	0.20	0.22	0.00	0.17	0.17	0.00	0.20	0.08
18	0.00	0.00	0.00	0.29	0.00	0.00	0.11	0.00	0.17	0.00	0.00	0.00	0.05
19	0.09	0.40	0.00	0.43	0.00	0.20	0.11	0.13	0.17	0.17	0.00	0.00	0.15
20	0.00	0.20	0.00	0.14	0.33	0.00	0.11	0.00	0.17	0.00	0.40	0.00	0.09
21	0.00	0.20	0.20	0.00	0.00	0.00	0.11	0.00	0.00	0.00	0.00	0.00	0.04
22	0.00	0.40	0.00	0.14	0.00	0.00	0.11	0.13	0.00	0.00	0.00	0.20	0.08
23	0.27	0.00	0.20	0.29	0.00	0.20	0.00	0.00	0.00	0.00	0.20	0.00	0.11
24	0.00	0.00	0.40	0.14	0.00	0.00	0.22	0.00	0.00	0.17	0.40	0.40	0.13
25	0.09	0.20	0.00	0.43	0.00	0.00	0.22	0.13	0.00	0.17	0.00	0.00	0.12
26	0.00	0.00	0.00	0.14	0.00	0.40	0.33	0.00	0.17	0.17	0.20	0.00	0.12
27	0.09	0.40	0.40	0.00	0.33	0.20	0.22	0.13	0.50	0.00	0.00	0.20	0.19
28	0.00	0.40	0.00	0.29	0.00	0.20	0.11	0.00	0.17	0.00	0.00	0.00	0.12
29	0.27	0.40	0.20	0.14	0.00	0.20	0.33	0.13	0.33	0.33	0.20	0.00	0.23
30	0.36	0.00	0.00	0.14	0.00	0.00	0.22	0.00	0.17	0.17	0.20	0.00	0.13
31	0.00	0.00	0.20	1.00	0.00	0.40	0.00	0.00	0.17	0.17	0.00	0.40	0.19
32	0.09	0.00	0.00	0.14	0.67	0.20	0.11	0.00	0.17	0.17	0.20	0.00	0.12
33	0.18	0.00	0.00	0.57	0.00	0.00	0.11	0.00	0.17	0.00	0.20	0.40	0.15
34	0.09	0.00	0.00	1.00	0.33	0.00	0.22	0.00	0.00	0.00	0.00	0.00	0.15
35	0.00	0.00	0.60	0.43	0.00	0.20	0.00	0.00	0.00	0.17	0.00	0.20	0.12
36	0.09	0.00	0.00	0.29	0.00	0.00	0.22	0.00	0.00	0.00	0.80	0.20	0.13
37	0.18	0.00	0.00	0.29	0.00	0.20	0.11	0.13	0.33	0.00	0.00	0.00	0.12
38	0.36	0.00	0.00	0.57	0.00	0.00	0.11	0.00	0.00	0.33	0.20	0.00	0.16
39	0.18	0.20	0.00	0.00	0.00	0.40	0.00	0.13	0.17	0.00	0.20	0.80	0.16
40	0.00	0.00	0.00	0.14	0.00	0.00	0.22	0.13	0.17	0.00	0.00	0.20	0.08
41	0.00	0.00	0.20	0.43	0.00	0.40	0.44	0.25	0.33	0.00	0.00	0.20	0.20
42	0.18	0.00	0.20	0.29	0.33	0.00	0.22	0.13	0.17	0.00	0.00	0.00	0.13
43	0.09	0.00	0.00	0.29	0.00	0.00	0.11	0.00	0.00	0.33	0.00	0.00	0.08
44	0.09	0.00	0.00	0.86	0.00	0.20	0.00	0.00	0.00	0.00	0.00	0.00	0.11
45	0.27	0.00	0.00	0.00	0.00	0.00	0.11	0.00	0.17	0.00	0.40	0.00	0.09
46	0.00	0.20	0.00	0.71	0.00	0.20	0.11	0.13	0.00	0.33	0.00	0.00	0.15
47	0.18	0.00	0.00	0.43	0.00	0.00	0.00	0.00	0.00	0.00	0.00	0.00	0.07
48	0.09	0.00	0.00	0.29	0.33	0.20	0.00	0.25	0.33	0.17	0.00	0.00	0.13
49	0.09	0.00	0.00	0.71	0.00	0.00	0.00	0.00	0.17	0.17	0.40	0.00	0.13
50	0.09	0.00	0.00	0.57	0.00	0.20	0.00	0.00	0.00	0.00	0.20	0.00	0.09
51	0.09	0.00	0.00	0.43	0.00	0.20	0.22	0.13	0.00	0.00	0.20	0.00	0.12
52	0.00	0.00	0.00	0.43	0.00	0.40	0.11	0.13	0.17	0.17	0.20	0.00	0.13

## 眼科定点報告

### 急性出血性結膜炎

平成 26 年の急性出血性結膜炎の年間報告数は 13 件であり，昨年（H25）の 18 件と比べ 27.8%減少した。年間を通しての定点あたり報告数は 0.76 人であった。

定点あたり報告数の推移については，散発的に報告されているのみであった。

年齢別では，30 歳～39 歳が最も多く，全体の 38.5%を占めた。

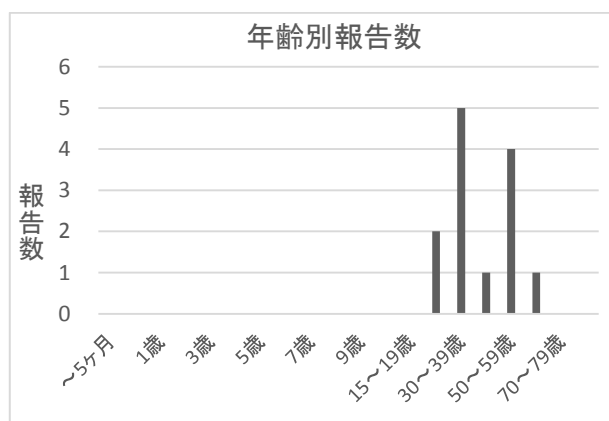
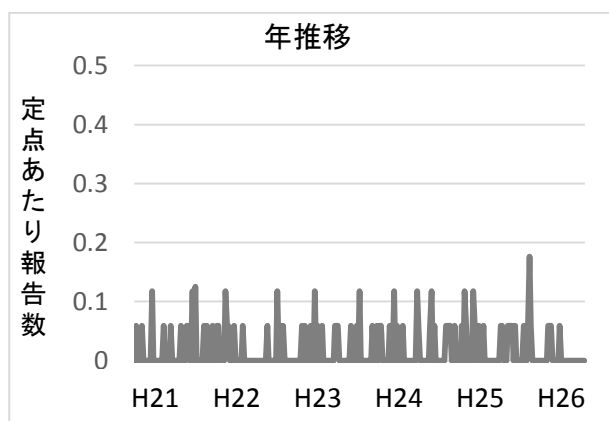
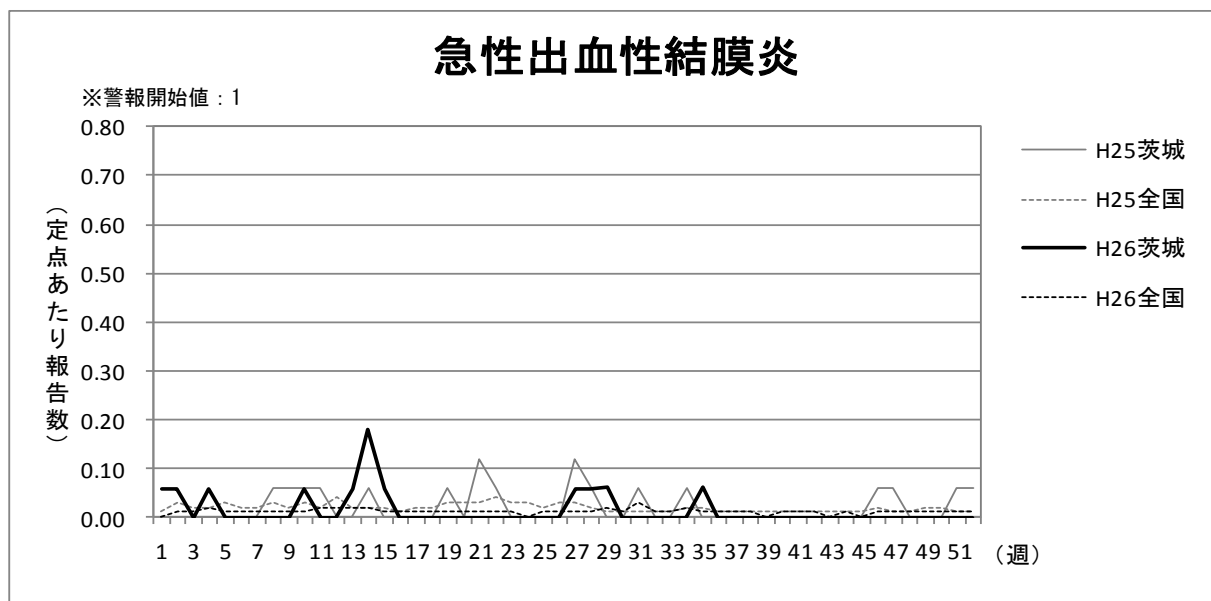

## 週別定点あたり報告数

疾病名：急性出血性結膜炎

保健所 週	水戸	ひたち なか	常陸 大宮	日立	鉾田	潮来	竜ヶ崎	土浦	つくば	筑西	常総	古河	県全体
1	0.00	0.00	0.00	0.50	-	0.00	0.00	0.00	0.00	0.00	0.00	0.00	0.06
2	0.00	0.00	0.00	0.00	-	0.00	0.00	0.00	1.00	0.00	0.00	0.00	0.06
3	0.00	0.00	0.00	0.00	-	0.00	0.00	0.00	0.00	0.00	0.00	0.00	0.00
4	0.33	0.00	0.00	0.00	-	0.00	0.00	0.00	0.00	0.00	0.00	0.00	0.06
5	0.00	0.00	0.00	0.00	-	0.00	0.00	0.00	0.00	0.00	0.00	0.00	0.00
6	0.00	0.00	0.00	0.00	-	0.00	0.00	0.00	0.00	0.00	0.00	0.00	0.00
7	0.00	0.00	0.00	0.00	-	0.00	0.00	0.00	0.00	0.00	0.00	0.00	0.00
8	0.00	0.00	0.00	0.00	-	0.00	0.00	0.00	0.00	0.00	0.00	0.00	0.00
9	0.00	0.00	0.00	0.00	-	0.00	0.00	0.00	0.00	0.00	0.00	0.00	0.00
10	0.33	0.00	0.00	0.00	-	0.00	0.00	0.00	0.00	0.00	0.00	0.00	0.06
11	0.00	0.00	0.00	0.00	-	0.00	0.00	0.00	0.00	0.00	0.00	0.00	0.00
12	0.00	0.00	0.00	0.00	-	0.00	0.00	0.00	0.00	0.00	0.00	0.00	0.00
13	0.00	0.00	1.00	0.00	-	0.00	0.00	0.00	0.00	0.00	0.00	0.00	0.06
14	0.00	0.00	1.00	0.50	-	0.00	0.00	0.00	0.00	0.00	1.00	0.00	0.18
15	0.33	0.00	0.00	0.00	-	0.00	0.00	0.00	0.00	0.00	0.00	0.00	0.06
16	0.00	0.00	0.00	0.00	-	0.00	0.00	0.00	0.00	0.00	0.00	0.00	0.00
17	0.00	0.00	0.00	0.00	-	0.00	0.00	0.00	0.00	0.00	0.00	0.00	0.00
18	0.00	0.00	0.00	0.00	-	0.00	0.00	0.00	0.00	0.00	0.00	0.00	0.00
19	0.00	0.00	0.00	0.00	-	0.00	0.00	0.00	0.00	0.00	0.00	0.00	0.00
20	0.00	0.00	0.00	0.00	-	0.00	0.00	0.00	0.00	0.00	0.00	0.00	0.00
21	0.00	0.00	0.00	0.00	-	0.00	0.00	0.00	0.00	0.00	0.00	0.00	0.00
22	0.00	0.00	0.00	0.00	-	0.00	0.00	0.00	0.00	0.00	0.00	0.00	0.00
23	0.00	0.00	0.00	0.00	-	0.00	0.00	0.00	0.00	0.00	0.00	0.00	0.00
24	0.00	0.00	0.00	0.00	-	0.00	0.00	0.00	0.00	0.00	0.00	0.00	0.00
25	0.00	0.00	0.00	0.00	-	0.00	0.00	0.00	0.00	0.00	0.00	0.00	0.00
26	0.00	0.00	0.00	0.00	-	0.00	0.00	0.00	0.00	0.00	0.00	0.00	0.00
27	0.00	0.00	0.00	0.00	-	0.00	0.00	0.00	1.00	0.00	0.00	0.00	0.06
28	0.33	0.00	0.00	0.00	-	0.00	0.00	0.00	0.00	0.00	0.00	0.00	0.06
29	0.33	0.00	0.00	0.00	-	0.00	0.00	0.00	0.00	0.00	0.00	0.00	0.06
30	0.00	0.00	0.00	0.00	-	0.00	0.00	0.00	0.00	0.00	0.00	0.00	0.00
31	0.00	0.00	0.00	0.00	-	0.00	0.00	0.00	0.00	0.00	0.00	0.00	0.00
32	0.00	0.00	0.00	0.00	-	0.00	0.00	0.00	0.00	0.00	0.00	0.00	0.00
33	0.00	0.00	0.00	0.00	-	0.00	0.00	0.00	0.00	0.00	0.00	0.00	0.00
34	0.00	0.00	0.00	0.00	-	0.00	0.00	0.00	0.00	0.00	0.00	0.00	0.00
35	0.33	0.00	0.00	0.00	-	0.00	0.00	0.00	0.00	0.00	0.00	0.00	0.06
36	0.00	0.00	0.00	0.00	-	0.00	0.00	0.00	0.00	0.00	0.00	0.00	0.00
37	0.00	0.00	0.00	0.00	-	0.00	0.00	0.00	0.00	0.00	0.00	0.00	0.00
38	0.00	0.00	0.00	0.00	-	0.00	0.00	0.00	0.00	0.00	0.00	0.00	0.00
39	0.00	0.00	0.00	0.00	-	0.00	0.00	0.00	0.00	0.00	0.00	0.00	0.00
40	0.00	0.00	0.00	0.00	-	0.00	0.00	0.00	0.00	0.00	0.00	0.00	0.00
41	0.00	0.00	0.00	0.00	-	0.00	0.00	0.00	0.00	0.00	0.00	0.00	0.00
42	0.00	0.00	0.00	0.00	-	0.00	0.00	0.00	0.00	0.00	0.00	0.00	0.00
43	0.00	0.00	0.00	0.00	-	0.00	0.00	0.00	0.00	0.00	0.00	0.00	0.00
44	0.00	0.00	0.00	0.00	-	0.00	0.00	0.00	0.00	0.00	0.00	0.00	0.00
45	0.00	0.00	0.00	0.00	-	0.00	0.00	0.00	0.00	0.00	0.00	0.00	0.00
46	0.00	0.00	0.00	0.00	-	0.00	0.00	0.00	0.00	0.00	0.00	0.00	0.00
47	0.00	0.00	0.00	0.00	-	0.00	0.00	0.00	0.00	0.00	0.00	0.00	0.00
48	0.00	0.00	0.00	0.00	-	0.00	0.00	0.00	0.00	0.00	0.00	0.00	0.00
49	0.00	0.00	0.00	0.00	-	0.00	0.00	0.00	0.00	0.00	0.00	0.00	0.00
50	0.00	0.00	0.00	0.00	-	0.00	0.00	0.00	0.00	0.00	0.00	0.00	0.00
51	0.00	0.00	0.00	0.00	-	0.00	0.00	0.00	0.00	0.00	0.00	0.00	0.00
52	0.00	0.00	0.00	0.00	-	0.00	0.00	0.00	0.00	0.00	0.00	0.00	0.00

※鉾田保健所管内は眼科定点医療機関が設置されておりません。

## 流行性角結膜炎

平成 26 年の流行性角結膜炎の年間報告数は 733 件であり、昨年の 964 件と比べ 24.0%減少した。年間を通しての定点あたり報告数は 43.12 人であった。

定点あたり報告数の推移については、年間を通じて一定の報告があり、第 2 週および第 7 週に最大の数値 1.47 人（25 件）を認めた。

年齢別では、30 歳～39 歳が最も多く、全体の 20.2%を占めた。

保健所別では、ひたちなか保健所管内第 2 週の 10.00 人（10 件）、第 14 週の 9.00 人（9 件）と特に高い値を示した。

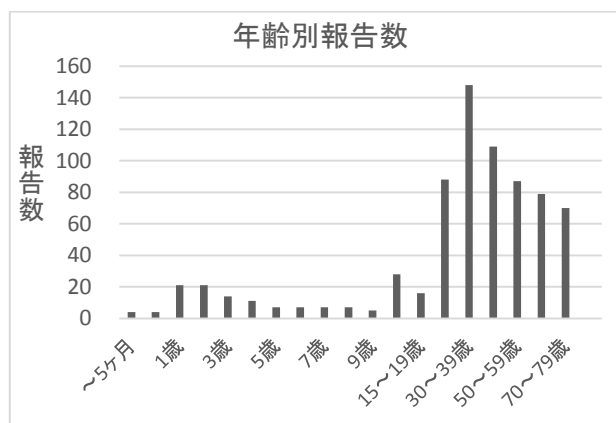
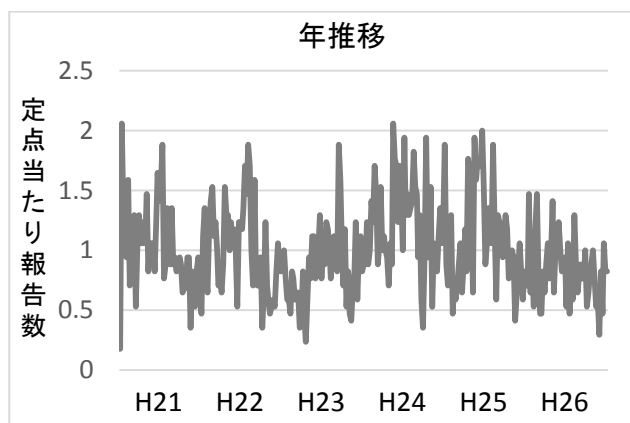
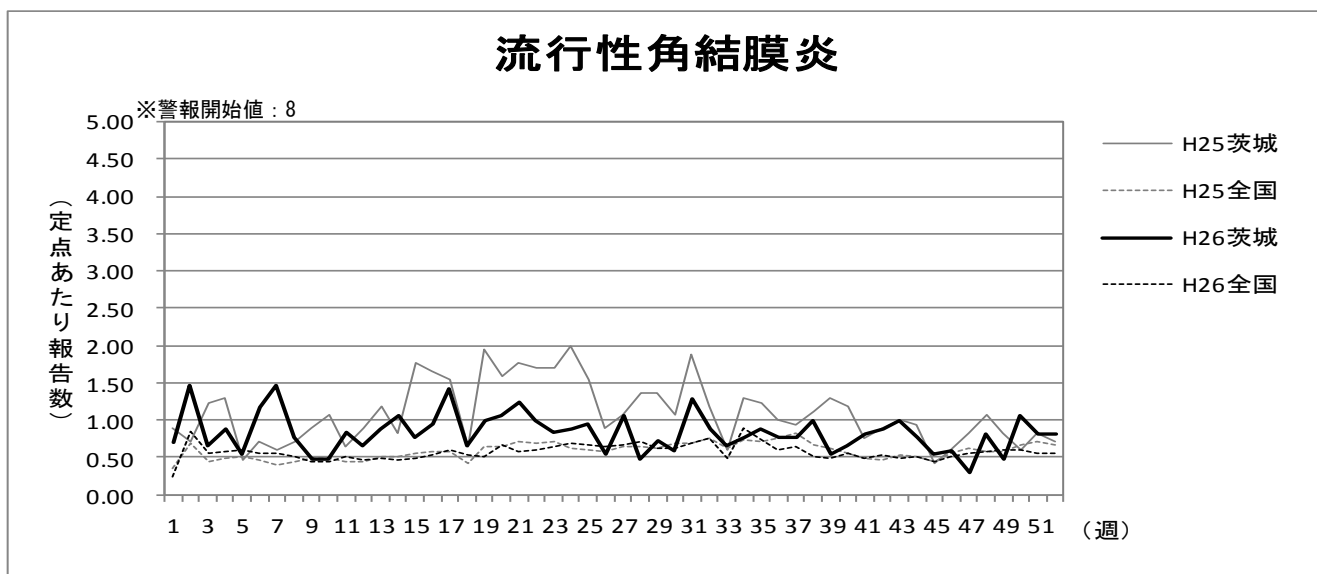



週別定点あたり報告数

疾病名：流行性角結膜炎

保健所 週	水戸	ひたち なか	常陸 大宮	日立	鉾田	潮来	竜ヶ崎	土浦	つくば	筑西	常総	古河	県全体
1	1.00	6.00	1.00	0.00	-	0.00	0.33	0.00	0.00	0.00	0.00	1.00	0.71
2	1.33	10.00	1.00	0.00	-	1.00	0.33	1.00	4.00	1.00	0.00	1.00	1.47
3	1.33	2.00	1.00	0.00	-	0.00	0.33	0.50	2.00	0.00	0.00	0.00	0.65
4	2.33	0.00	3.00	0.00	-	0.00	0.00	0.00	4.00	0.00	0.00	1.00	0.88
5	0.67	2.00	1.00	0.00	-	0.00	1.33	0.00	0.00	0.00	0.00	0.00	0.53
6	0.33	5.00	2.00	0.00	-	0.00	0.67	1.00	4.00	1.00	0.00	3.00	1.18
7	1.67	6.00	1.00	0.00	-	0.00	2.67	0.50	3.00	1.00	0.00	0.00	1.47
8	2.67	2.00	0.00	0.00	-	0.00	0.67	0.00	1.00	0.00	0.00	0.00	0.76
9	1.00	3.00	0.00	0.00	-	0.00	0.00	0.50	0.00	1.00	0.00	0.00	0.47
10	1.33	3.00	0.00	0.00	-	0.00	0.33	0.00	0.00	0.00	0.00	0.00	0.47
11	0.67	3.00	1.00	0.50	-	0.00	2.33	0.00	0.00	0.00	0.00	0.00	0.82
12	1.67	0.00	1.00	0.00	-	0.00	0.67	0.50	0.00	0.00	0.00	2.00	0.65
13	1.67	3.00	4.00	0.00	-	0.00	0.00	0.00	3.00	0.00	0.00	0.00	0.88
14	0.33	9.00	4.00	0.00	-	0.00	1.00	0.00	1.00	0.00	0.00	0.00	1.06
15	0.67	2.00	1.00	0.50	-	0.00	1.00	2.00	0.00	0.00	0.00	0.00	0.76
16	1.33	4.00	4.00	0.00	-	0.00	0.33	0.50	1.00	1.00	0.00	0.00	0.94
17	1.33	6.00	3.00	0.00	-	0.00	0.00	1.50	5.00	0.00	1.00	2.00	1.41
18	2.00	1.00	0.00	0.00	-	1.00	0.67	0.00	1.00	0.00	0.00	0.00	0.65
19	1.67	5.00	3.00	0.00	-	0.00	0.67	0.50	1.00	0.00	0.00	0.00	1.00
20	1.00	3.00	1.00	0.00	-	0.00	3.00	0.00	1.00	0.00	0.00	1.00	1.06
21	0.67	6.00	1.00	0.00	-	0.00	1.33	0.00	7.00	0.00	0.00	1.00	1.24
22	0.67	7.00	2.00	0.00	-	0.00	1.33	0.00	2.00	0.00	0.00	0.00	1.00
23	0.00	5.00	2.00	0.00	-	0.00	1.33	0.00	2.00	0.00	1.00	0.00	0.82
24	1.67	7.00	1.00	0.00	-	0.00	0.33	0.00	1.00	0.00	0.00	0.00	0.88
25	0.67	6.00	1.00	0.00	-	1.00	1.00	0.50	2.00	0.00	0.00	0.00	0.94
26	0.33	2.00	1.00	0.00	-	0.00	1.00	0.00	1.00	0.00	1.00	0.00	0.53
27	1.00	3.00	4.00	0.00	-	0.00	1.33	0.00	4.00	0.00	0.00	0.00	1.06
28	1.00	1.00	0.00	0.00	-	0.00	1.00	0.50	0.00	0.00	0.00	0.00	0.47
29	2.00	1.00	0.00	0.00	-	0.00	1.00	0.00	1.00	0.00	0.00	1.00	0.71
30	1.33	2.00	1.00	0.00	-	0.00	0.67	0.00	1.00	0.00	0.00	0.00	0.59
31	3.00	3.00	4.00	0.00	-	0.00	1.00	0.50	1.00	0.00	1.00	0.00	1.29
32	1.67	3.00	1.00	0.00	-	0.00	1.33	0.00	1.00	0.00	0.00	1.00	0.88
33	1.33	2.00	0.00	0.00	-	0.00	1.67	0.00	0.00	0.00	0.00	0.00	0.65
34	1.00	2.00	2.00	0.00	-	0.00	1.00	1.50	0.00	0.00	0.00	0.00	0.76
35	0.67	7.00	0.00	0.00	-	0.00	0.33	1.50	1.00	1.00	0.00	0.00	0.88
36	1.33	1.00	1.00	1.00	-	0.00	0.33	0.50	0.00	0.00	2.00	1.00	0.76
37	0.67	5.00	1.00	0.00	-	0.00	1.00	1.00	0.00	0.00	0.00	0.00	0.76
38	2.00	4.00	2.00	0.00	-	0.00	1.00	1.00	0.00	0.00	0.00	0.00	1.00
39	1.67	0.00	2.00	0.00	-	0.00	0.00	1.00	0.00	0.00	0.00	0.00	0.53
40	1.00	2.00	3.00	0.00	-	0.00	0.00	1.00	1.00	0.00	0.00	0.00	0.65
41	0.67	4.00	5.00	0.00	-	0.00	0.33	0.00	0.00	0.00	2.00	0.00	0.82
42	1.67	3.00	1.00	0.50	-	0.00	0.33	0.50	2.00	0.00	1.00	0.00	0.88
43	1.33	4.00	1.00	0.00	-	0.00	0.67	1.00	4.00	0.00	0.00	0.00	1.00
44	1.00	2.00	0.00	0.50	-	0.00	0.33	1.00	0.00	0.00	2.00	2.00	0.76
45	0.33	3.00	2.00	0.00	-	0.00	0.00	0.00	2.00	0.00	1.00	0.00	0.53
46	1.33	1.00	1.00	0.00	-	0.00	1.00	0.00	1.00	0.00	0.00	0.00	0.59
47	1.00	2.00	0.00	0.00	-	0.00	0.00	0.00	0.00	0.00	0.00	0.00	0.29
48	1.00	6.00	0.00	0.00	-	0.00	0.67	1.00	1.00	0.00	0.00	0.00	0.82
49	1.33	2.00	1.00	0.00	-	0.00	0.00	0.00	1.00	0.00	0.00	0.00	0.47
50	1.67	5.00	1.00	0.50	-	1.00	1.33	0.00	1.00	0.00	0.00	0.00	1.06
51	1.33	4.00	1.00	0.00	-	0.00	1.00	0.00	2.00	0.00	0.00	0.00	0.82
52	1.00	1.00	3.00	0.00	-	2.00	1.33	0.00	0.00	0.00	0.00	1.00	0.82

※鉾田保健所管内は眼科定点医療機関が設置されておりません。

## 基幹定点報告

平成 26 年の基幹病院定点把握感染症（週報報告疾患）の報告件数は、細菌性髄膜炎が 5 件、無菌性髄膜炎は 11 件、マイコプラズマ肺炎は 68 件、クラミジア肺炎（オウム病を除く）が 0 件、感染性胃腸炎（病原体がロタウイルスであるものに限る。）が 108 件であった。

細菌性髄膜炎、無菌性髄膜炎については報告数が限られているため一覧を掲載する。また、クラミジア肺炎（オウム病を除く）は 0 件であったため詳細一覧を省略する。

## 細菌性髄膜炎

細菌性髄膜炎の年間報告数は 5 件であり、年間を通しての定点あたり報告数は 0.38 人であった。年齢別では、1 歳と 80 歳以上が 2 人、8 歳が 1 人であった。

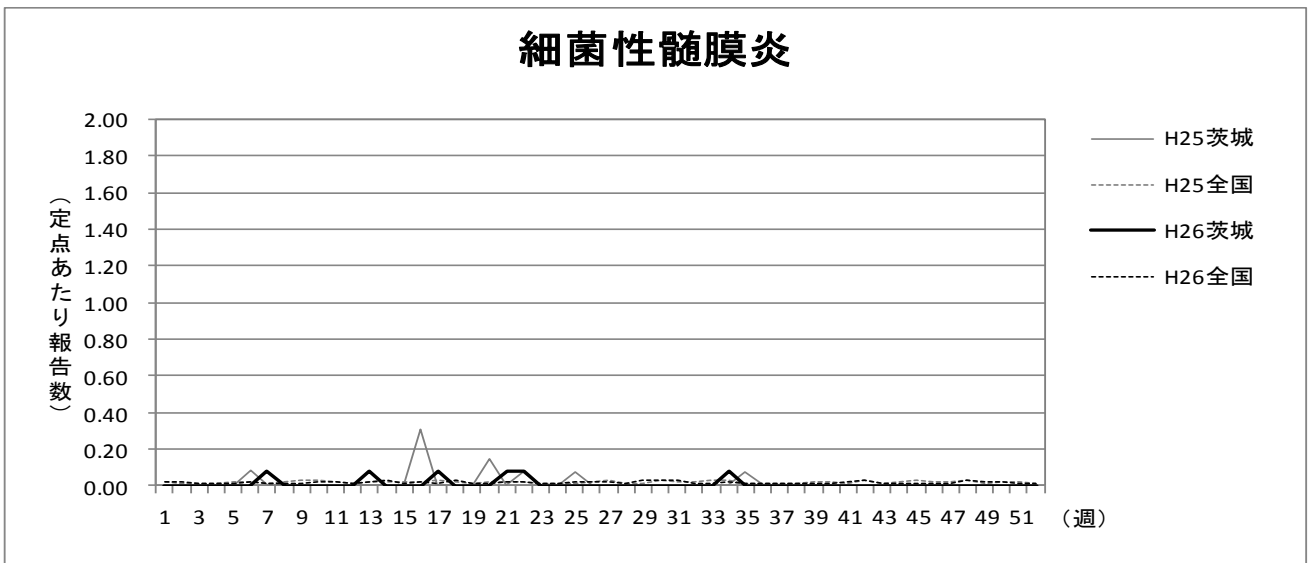

No	報告週	届出保健所	年代	性別	検査結果	検査方法	検体名
1	7	日立	10歳未満	男性	STREPTOCOCCUS PNEUMONIAE	分離・同定	髄液
2	17	水戸	80歳代	男性	NEGATIVE	塗抹検鏡	髄液
3	21	古河	10歳未満	男性	STREPTOCOCCUS PNEUMONIAE	分離・同定	髄液
4	22	古河	10歳未満	女性	ROTAVIRUS GROUP UNKNOWN	抗原検出	糞便
5	34	つくば	80歳代	男性	病原体不明	塗抹検鏡	髄液

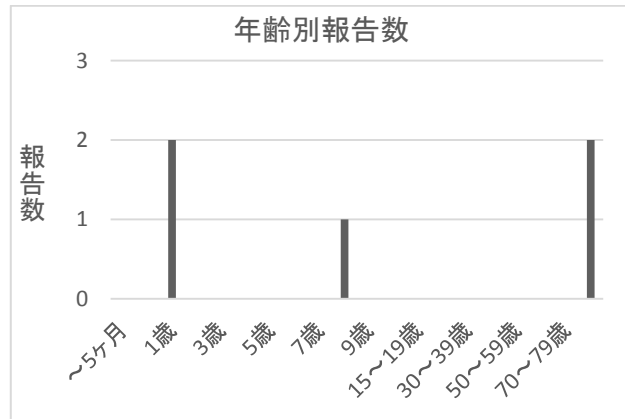
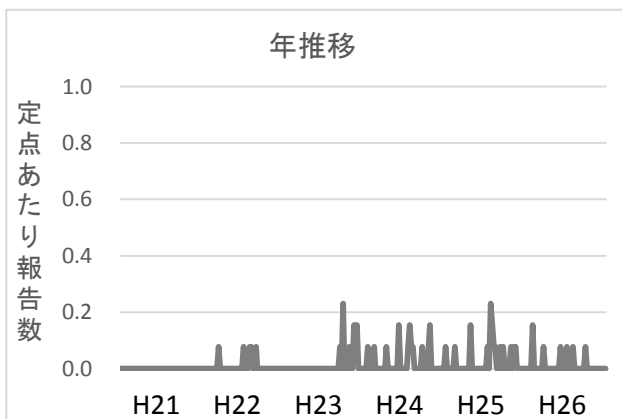

## 無菌性髄膜炎

無菌性髄膜炎の年間報告数は11件であり、年間を通しての定点あたり報告数は0.85人であった。年齢別では、4歳が3人、その他報告されている年齢群では各1人であった。

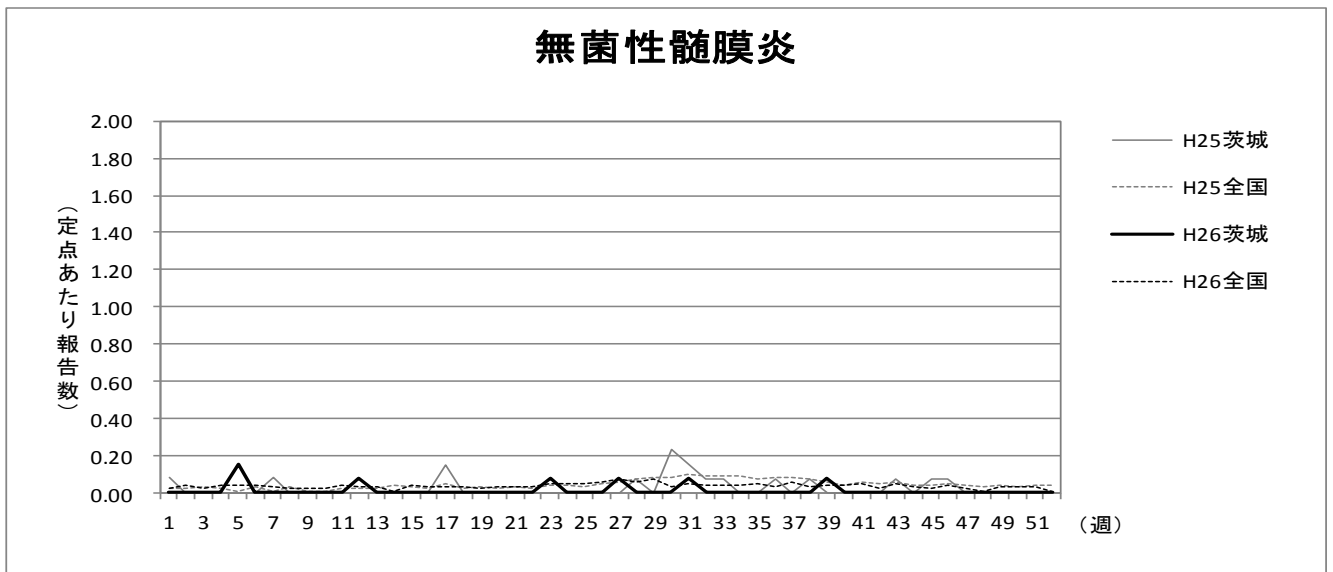

No	報告週	届出保健所	年代	性別	検査結果	検査方法	検体名
1	5	ひたちなか	70歳代	女性	MYCOPLASMA PNEUMONIAE	抗原検出	咽頭ぬぐい液
2	5	ひたちなか	5歳	女性	MYCOPLASMA PNEUMONIAE	抗原検出	咽頭ぬぐい液
3	12	水戸	60歳代	男性	VARICELLA-ZOSTER VIRUS	抗体検出	髄液
4	23	日立	4歳	男性	ECHOVIRUS 9	核酸検出	糞便, 咽頭ぬぐい液, 血清, 髄液
5	27	つくば	30歳代	女性		塗抹検鏡	髄液
6	29	日立	4歳	女性	ECHOVIRUS 9	核酸検出	糞便, 咽頭ぬぐい液, 髄液
7	31	日立	0歳	女性	ECHOVIRUS 9	核酸検出	糞便, 血清, 髄液
8	34	日立	0歳	男性	ECHOVIRUS 9	核酸検出	髄液, 咽頭ぬぐい液, 糞便
9	34	日立	4歳	女性	ECHOVIRUS 9	分離・同定	髄液, 咽頭ぬぐい液, 糞便
10	36	日立	6歳	男性	ENTEROVIRUS NT	核酸検出	血清, 髄液, 咽頭ぬぐい液
11	39	つくば	80歳代	男性	VIRUS NOT TYPED	塗抹検鏡	髄液

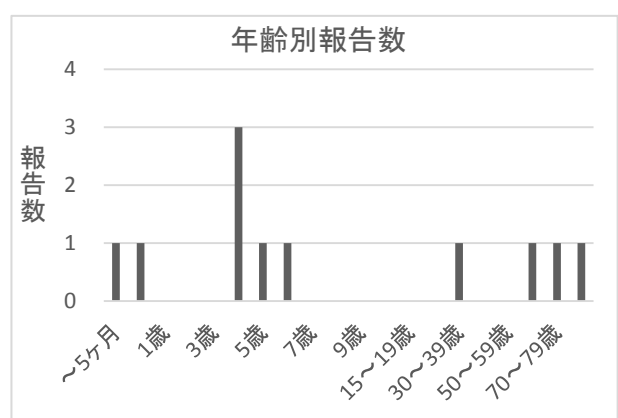
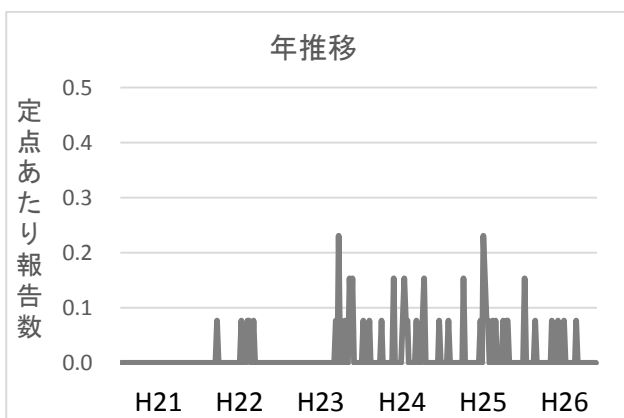

## マイコプラズマ肺炎

平成 26 年のマイコプラズマ肺炎の年間報告数は 62 件であり、昨年の 225 件と比べ 69.8%減少した。年間を通しての定点あたり報告数は 5.23 人であった。

定点あたり報告数はばらつきがあるものの一年を通じて横ばいの状態が続き、目立つ増減はなかった。第 4 週に最大の数値 0.38 人（5 件）を認めた。

年齢別では、4 歳が最も多く、1 歳～4 歳では全体の 44.1%を占めた。

保健所別では、筑西保健所管内第 16 週、ひたちなか保健所管内第 29 週・第 43 週・第 50 週に 2.00 人（2 件）と高い値を示した。

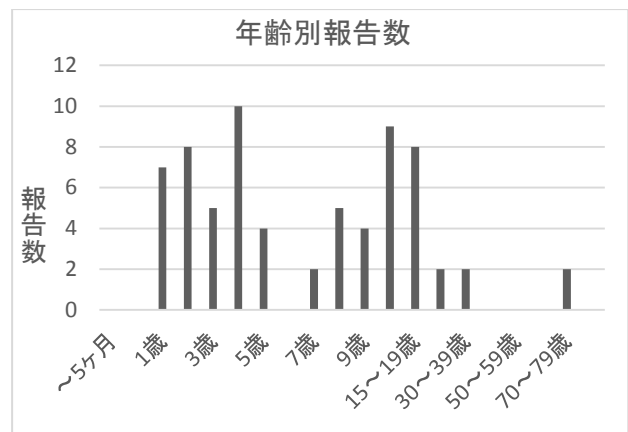
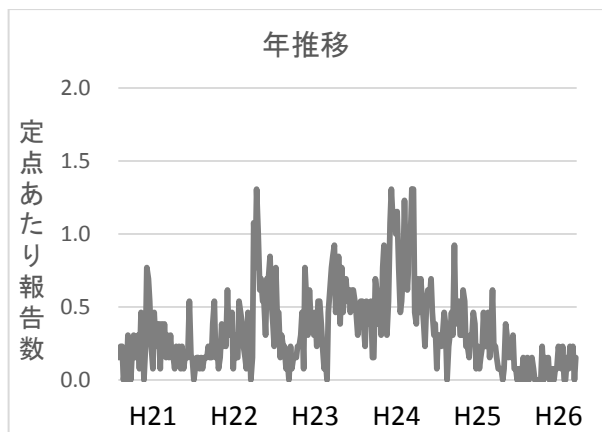
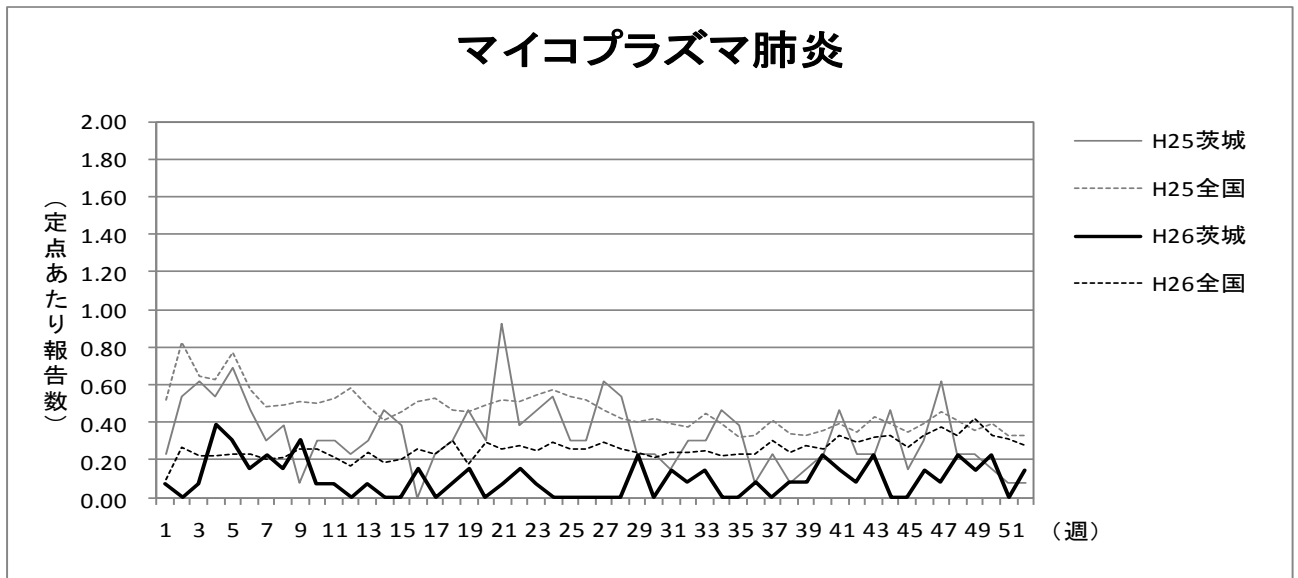

週別定点あたり報告数

疾病名：マイコプラズマ肺炎

保健所 週	水戸	ひたち なか	常陸 大宮	日立	鉾田	潮来	竜ヶ崎	土浦	つくば	筑西	常総	古河	県全体
1	0.00	0.00	-	0.00	0.00	0.00	0.50	0.00	0.00	0.00	-	0.00	0.08
2	0.00	0.00	-	0.00	0.00	0.00	0.00	0.00	0.00	0.00	-	0.00	0.00
3	0.00	0.00	-	0.50	0.00	0.00	0.00	0.00	0.00	0.00	-	0.00	0.08
4	0.00	0.00	-	1.00	0.00	0.00	0.50	0.00	0.00	1.00	-	1.00	0.38
5	0.00	0.00	-	1.50	0.00	0.00	0.00	0.00	0.00	0.00	-	1.00	0.31
6	0.00	1.00	-	0.50	0.00	0.00	0.00	0.00	0.00	0.00	-	0.00	0.15
7	0.00	0.00	-	1.00	0.00	0.00	0.50	0.00	0.00	0.00	-	0.00	0.23
8	0.00	1.00	-	0.50	0.00	0.00	0.00	0.00	0.00	0.00	-	0.00	0.15
9	0.00	0.00	-	2.00	0.00	0.00	0.00	0.00	0.00	0.00	-	0.00	0.31
10	0.00	0.00	-	0.50	0.00	0.00	0.00	0.00	0.00	0.00	-	0.00	0.08
11	0.00	0.00	-	0.50	0.00	0.00	0.00	0.00	0.00	0.00	-	0.00	0.08
12	0.00	0.00	-	0.00	0.00	0.00	0.00	0.00	0.00	0.00	-	0.00	0.00
13	0.00	0.00	-	0.50	0.00	0.00	0.00	0.00	0.00	0.00	-	0.00	0.08
14	0.00	0.00	-	0.00	0.00	0.00	0.00	0.00	0.00	0.00	-	0.00	0.00
15	0.00	0.00	-	0.00	0.00	0.00	0.00	0.00	0.00	0.00	-	0.00	0.00
16	0.00	0.00	-	0.00	0.00	0.00	0.00	0.00	0.00	2.00	-	0.00	0.15
17	0.00	0.00	-	0.00	0.00	0.00	0.00	0.00	0.00	0.00	-	0.00	0.00
18	0.00	0.00	-	0.00	0.00	0.00	0.50	0.00	0.00	0.00	-	0.00	0.08
19	0.00	0.00	-	0.00	0.00	0.00	1.00	0.00	0.00	0.00	-	0.00	0.15
20	0.00	0.00	-	0.00	0.00	0.00	0.00	0.00	0.00	0.00	-	0.00	0.00
21	0.00	1.00	-	0.00	0.00	0.00	0.00	0.00	0.00	0.00	-	0.00	0.08
22	0.00	0.00	-	0.00	0.00	0.00	0.50	0.00	1.00	0.00	-	0.00	0.15
23	0.00	0.00	-	0.00	0.00	0.00	0.00	0.00	1.00	0.00	-	0.00	0.08
24	0.00	0.00	-	0.00	0.00	0.00	0.00	0.00	0.00	0.00	-	0.00	0.00
25	0.00	0.00	-	0.00	0.00	0.00	0.00	0.00	0.00	0.00	-	0.00	0.00
26	0.00	0.00	-	0.00	0.00	0.00	0.00	0.00	0.00	0.00	-	0.00	0.00
27	0.00	0.00	-	0.00	0.00	0.00	0.00	0.00	0.00	0.00	-	0.00	0.00
28	0.00	0.00	-	0.00	0.00	0.00	0.00	0.00	0.00	0.00	-	0.00	0.00
29	0.00	2.00	-	0.00	0.00	0.00	0.50	0.00	0.00	0.00	-	0.00	0.23
30	0.00	0.00	-	0.00	0.00	0.00	0.00	0.00	0.00	0.00	-	0.00	0.00
31	0.00	0.00	-	0.00	0.00	0.00	0.50	0.00	1.00	0.00	-	0.00	0.15
32	0.00	0.00	-	0.00	0.00	0.00	0.00	0.00	1.00	0.00	-	0.00	0.08
33	0.00	0.00	-	1.00	0.00	0.00	0.00	0.00	0.00	0.00	-	0.00	0.15
34	0.00	0.00	-	0.00	0.00	0.00	0.00	0.00	0.00	0.00	-	0.00	0.00
35	0.00	0.00	-	0.00	0.00	0.00	0.00	0.00	0.00	0.00	-	0.00	0.00
36	0.00	0.00	-	0.50	0.00	0.00	0.00	0.00	0.00	0.00	-	0.00	0.08
37	0.00	0.00	-	0.00	0.00	0.00	0.00	0.00	0.00	0.00	-	0.00	0.00
38	0.00	0.00	-	0.00	0.00	0.00	0.50	0.00	0.00	0.00	-	0.00	0.08
39	0.00	0.00	-	0.00	0.00	0.00	0.50	0.00	0.00	0.00	-	0.00	0.08
40	0.00	1.00	-	0.50	0.00	0.00	0.00	0.00	1.00	0.00	-	0.00	0.23
41	0.00	0.00	-	1.00	0.00	0.00	0.00	0.00	0.00	0.00	-	0.00	0.15
42	0.00	0.00	-	0.50	0.00	0.00	0.00	0.00	0.00	0.00	-	0.00	0.08
43	0.00	2.00	-	0.00	0.00	0.00	0.00	0.00	1.00	0.00	-	0.00	0.23
44	0.00	0.00	-	0.00	0.00	0.00	0.00	0.00	0.00	0.00	-	0.00	0.00
45	0.00	0.00	-	0.00	0.00	0.00	0.00	0.00	0.00	0.00	-	0.00	0.00
46	0.00	0.00	-	0.50	0.00	0.00	0.50	0.00	0.00	0.00	-	0.00	0.15
47	0.00	0.00	-	0.00	0.00	0.00	0.00	0.00	1.00	0.00	-	0.00	0.08
48	0.00	1.00	-	0.00	0.00	0.00	0.50	0.00	1.00	0.00	-	0.00	0.23
49	0.00	1.00	-	0.00	0.00	0.00	0.00	0.00	1.00	0.00	-	0.00	0.15
50	0.00	2.00	-	0.00	0.00	0.00	0.50	0.00	0.00	0.00	-	0.00	0.23
51	0.00	0.00	-	0.00	0.00	0.00	0.00	0.00	0.00	0.00	-	0.00	0.00
52	0.00	0.00	-	0.50	0.00	0.00	0.00	0.00	0.00	1.00	-	0.00	0.15

※常陸大宮保健所および常総保健所管内は基幹定点医療機関が設置されていません。

## 感染性胃腸炎（病原体がロタウイルスであるものに限る。）

平成 26 年の感染性胃腸炎（病原体がロタウイルスであるものに限る。）の年間報告数は 108 件であり、年間を通しての定点あたり報告数は 8.31 人であった。

定点あたり報告数の推移については、春～初夏に報告数が増加し、第 16 週に最大の数値 2.00 人（26 件）を認めた。

年齢別では、1 歳が最も多く、1 歳～2 歳で全体の 63.0%を占めた。

保健所別では、竜ヶ崎保健所管内第 16 週の 8.50 人（17 件）、つくば保健所管内第 16 週、古河保健所管内第 18 週の 2.00 人（2 件）と高い値を示した。

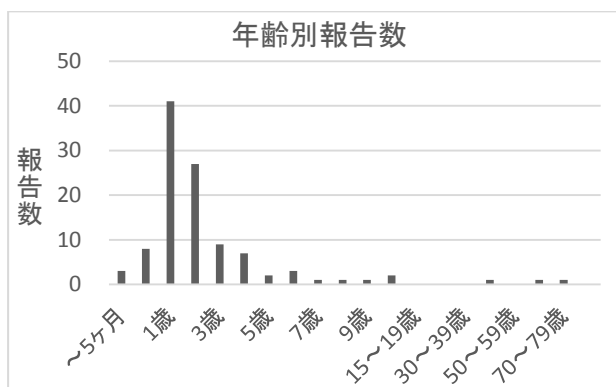
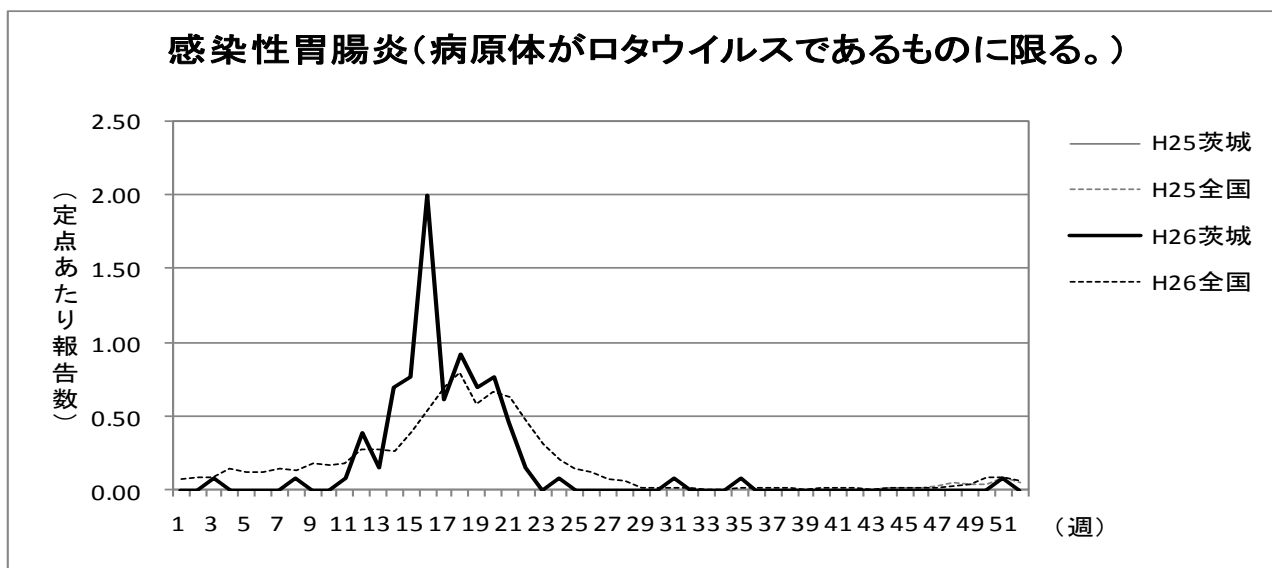

※感染性胃腸炎（病原体がロタウイルスであるものに限る。）は、2013 年 10 月 14 日より五類感染症の基幹定点に追加された。

## 週別定点あたり報告数

疾病名：感染性胃腸炎（病原体がロタウイルスであるものに限る。）

保健所 週	水戸	ひたち なか	常陸 大宮	日立	鉾田	潮来	竜ヶ崎	土浦	つくば	筑西	常総	古河	県全体
1	0.00	0.00	-	0.00	0.00	0.00	0.00	0.00	0.00	0.00	-	0.00	0.00
2	0.00	0.00	-	0.00	0.00	0.00	0.00	0.00	0.00	0.00	-	0.00	0.00
3	0.00	1.00	-	0.00	0.00	0.00	0.00	0.00	0.00	0.00	-	0.00	0.08
4	0.00	0.00	-	0.00	0.00	0.00	0.00	0.00	0.00	0.00	-	0.00	0.00
5	0.00	0.00	-	0.00	0.00	0.00	0.00	0.00	0.00	0.00	-	0.00	0.00
6	0.00	0.00	-	0.00	0.00	0.00	0.00	0.00	0.00	0.00	-	0.00	0.00
7	0.00	0.00	-	0.00	0.00	0.00	0.00	0.00	0.00	0.00	-	0.00	0.00
8	0.00	0.00	-	0.00	0.00	0.00	0.00	0.00	1.00	0.00	-	0.00	0.08
9	0.00	0.00	-	0.00	0.00	0.00	0.00	0.00	0.00	0.00	-	0.00	0.00
10	0.00	0.00	-	0.00	0.00	0.00	0.00	0.00	0.00	0.00	-	0.00	0.00
11	0.00	0.00	-	0.00	0.00	0.00	0.50	0.00	0.00	0.00	-	0.00	0.08
12	0.00	1.00	-	0.00	0.00	0.00	0.00	0.00	2.00	0.00	-	2.00	0.38
13	0.00	0.00	-	0.00	0.00	0.00	0.50	0.00	1.00	0.00	-	0.00	0.15
14	0.00	0.00	-	0.00	0.00	0.00	1.50	2.00	1.00	0.00	-	3.00	0.69
15	0.00	0.00	-	0.00	0.00	0.00	2.00	0.00	5.00	0.00	-	1.00	0.77
16	0.00	1.00	-	0.00	0.00	0.00	8.50	0.00	6.00	0.00	-	2.00	2.00
17	0.00	2.00	-	0.00	0.00	0.00	2.50	0.00	0.00	0.00	-	1.00	0.62
18	0.00	0.00	-	0.00	0.00	0.00	2.00	0.00	2.00	0.00	-	6.00	0.92
19	0.00	0.00	-	0.00	0.00	0.00	2.00	0.00	1.00	0.00	-	4.00	0.69
20	0.50	0.00	-	0.00	3.00	0.00	1.00	0.00	2.00	0.00	-	2.00	0.77
21	0.00	0.00	-	0.00	1.00	0.00	1.50	2.00	0.00	0.00	-	0.00	0.46
22	0.00	0.00	-	0.00	0.00	0.00	0.00	0.00	0.00	0.00	-	2.00	0.15
23	0.00	0.00	-	0.00	0.00	0.00	0.00	0.00	0.00	0.00	-	0.00	0.00
24	0.00	0.00	-	0.00	0.00	0.00	0.00	0.00	0.00	0.00	-	1.00	0.08
25	0.00	0.00	-	0.00	0.00	0.00	0.00	0.00	0.00	0.00	-	0.00	0.00
26	0.00	0.00	-	0.00	0.00	0.00	0.00	0.00	0.00	0.00	-	0.00	0.00
27	0.00	0.00	-	0.00	0.00	0.00	0.00	0.00	0.00	0.00	-	0.00	0.00
28	0.00	0.00	-	0.00	0.00	0.00	0.00	0.00	0.00	0.00	-	0.00	0.00
29	0.00	0.00	-	0.00	0.00	0.00	0.00	0.00	0.00	0.00	-	0.00	0.00
30	0.00	0.00	-	0.00	0.00	0.00	0.00	0.00	0.00	0.00	-	0.00	0.00
31	0.00	0.00	-	0.00	0.00	0.00	0.00	0.00	1.00	0.00	-	0.00	0.08
32	0.00	0.00	-	0.00	0.00	0.00	0.00	0.00	0.00	0.00	-	0.00	0.00
33	0.00	0.00	-	0.00	0.00	0.00	0.00	0.00	0.00	0.00	-	0.00	0.00
34	0.00	0.00	-	0.00	0.00	0.00	0.00	0.00	0.00	0.00	-	0.00	0.00
35	0.00	0.00	-	0.00	0.00	0.00	0.50	0.00	0.00	0.00	-	0.00	0.08
36	0.00	0.00	-	0.00	0.00	0.00	0.00	0.00	0.00	0.00	-	0.00	0.00
37	0.00	0.00	-	0.00	0.00	0.00	0.00	0.00	0.00	0.00	-	0.00	0.00
38	0.00	0.00	-	0.00	0.00	0.00	0.00	0.00	0.00	0.00	-	0.00	0.00
39	0.00	0.00	-	0.00	0.00	0.00	0.00	0.00	0.00	0.00	-	0.00	0.00
40	0.00	0.00	-	0.00	0.00	0.00	0.00	0.00	0.00	0.00	-	0.00	0.00
41	0.00	0.00	-	0.00	0.00	0.00	0.00	0.00	0.00	0.00	-	0.00	0.00
42	0.00	0.00	-	0.00	0.00	0.00	0.00	0.00	0.00	0.00	-	0.00	0.00
43	0.00	0.00	-	0.00	0.00	0.00	0.00	0.00	0.00	0.00	-	0.00	0.00
44	0.00	0.00	-	0.00	0.00	0.00	0.00	0.00	0.00	0.00	-	0.00	0.00
45	0.00	0.00	-	0.00	0.00	0.00	0.00	0.00	0.00	0.00	-	0.00	0.00
46	0.00	0.00	-	0.00	0.00	0.00	0.00	0.00	0.00	0.00	-	0.00	0.00
47	0.00	0.00	-	0.00	0.00	0.00	0.00	0.00	0.00	0.00	-	0.00	0.00
48	0.00	0.00	-	0.00	0.00	0.00	0.00	0.00	0.00	0.00	-	0.00	0.00
49	0.00	0.00	-	0.00	0.00	0.00	0.00	0.00	0.00	0.00	-	0.00	0.00
50	0.00	0.00	-	0.00	0.00	0.00	0.00	0.00	0.00	0.00	-	0.00	0.00
51	0.00	0.00	-	0.00	0.00	0.00	0.50	0.00	0.00	0.00	-	0.00	0.08
52	0.00	0.00	-	0.00	0.00	0.00	0.00	0.00	0.00	0.00	-	0.00	0.00

※常陸大宮保健所および常総保健所管内は基幹定点医療機関が設置されていません。

# インフルエンザ定点報告

## インフルエンザ

平成 26 年のインフルエンザの年間報告数は 35,037 件であり, 昨年の 26,062 件と比べ 34.4%増加した。年間を通しての定点あたり報告数は 291.98 人であった。

定点あたり報告数の推移については, 冬～春にかけて報告数が増加した。2013/2014 シーズンは, 第 5 週に 27.51 人 (3,301 件) をピークとする流行がみられたが注意報にとどまった。昨年よりピーク時の定点あたり報告数は下回っていたが, 例年より流行が長期化していたこと, 2014/2015 シーズンが例年よりも数週間早く流行期を迎えたことにより, 年間の報告数が昨年より増加する結果となった。

年齢別では, 10 歳～14 歳が最も多く, 全体の 19.3%を占めた。

保健所別では, 竜ヶ崎保健所管内にて第 9 週の 49.43 人 (692 件), 第 5 週 45.21 人 (633 件) と高い値を示した。

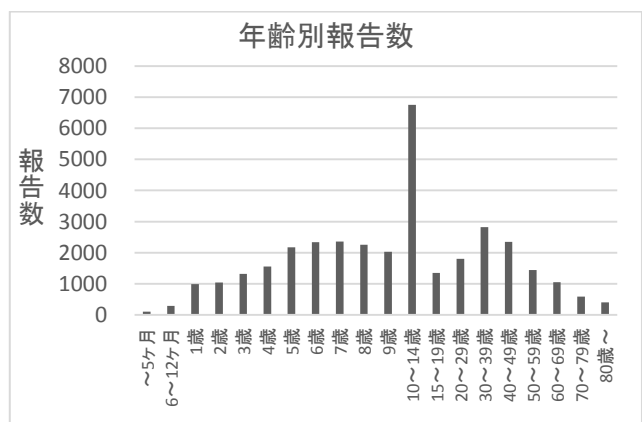
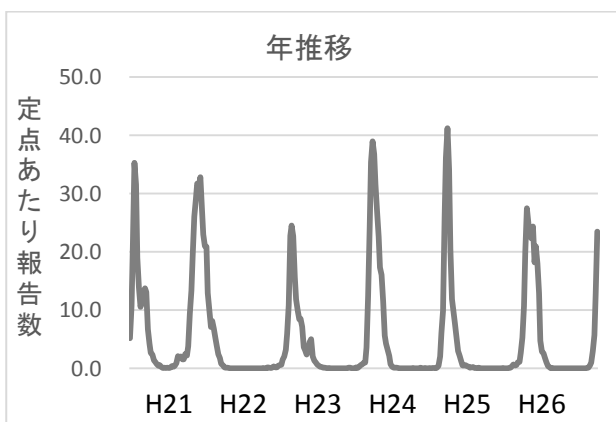
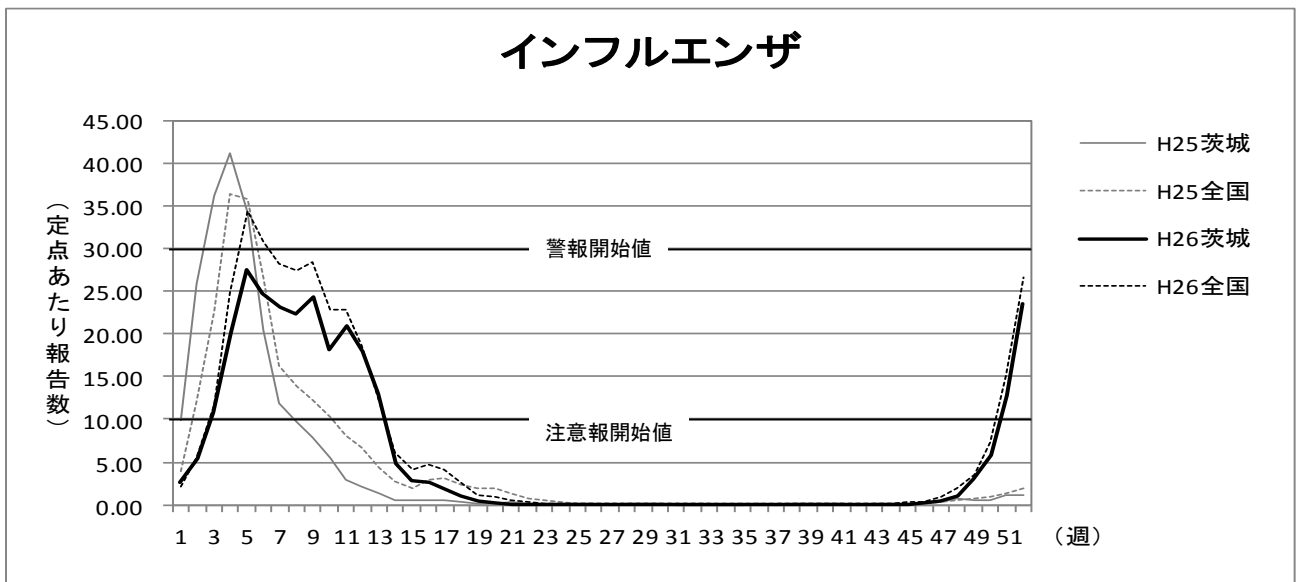



## 週別定点あたり報告数

疾病名：インフルエンザ

保健所 週	水戸	ひたち なか	常陸 大宮	日立	鉾田	潮来	竜ヶ崎	土浦	つくば	筑西	常総	古河	県全体
1	1.35	1.75	1.25	6.45	1.40	2.38	3.64	1.69	4.70	1.90	0.75	4.38	2.70
2	3.88	5.63	7.13	8.00	7.20	6.00	6.21	2.85	4.00	4.10	4.38	7.38	5.33
3	5.88	8.75	8.63	11.45	11.00	14.88	15.64	5.77	12.00	9.30	15.50	14.63	10.73
4	13.94	17.38	18.13	16.18	23.60	35.00	25.64	15.85	25.30	19.40	16.75	21.00	20.09
5	17.00	32.63	22.13	20.45	36.00	32.88	45.21	18.38	26.70	29.50	22.75	36.25	27.51
6	21.00	31.50	21.13	9.91	34.80	26.13	34.00	19.00	27.60	22.20	18.25	42.75	24.83
7	16.06	29.75	21.25	13.09	33.40	18.25	37.29	16.85	28.80	18.10	16.25	37.38	23.14
8	16.65	30.38	25.00	14.45	34.40	21.25	36.50	14.31	21.30	15.00	16.25	32.88	22.33
9	18.18	34.50	22.63	22.36	31.00	15.00	49.43	13.69	28.10	11.90	20.63	25.50	24.38
10	15.24	23.75	22.63	16.45	14.40	12.38	30.86	13.38	25.20	11.00	12.50	16.75	18.20
11	13.88	17.63	27.13	20.27	20.60	16.50	45.00	13.23	27.10	14.30	13.88	17.25	20.98
12	11.06	14.63	18.88	19.82	22.20	16.38	42.07	9.08	21.80	10.60	10.88	16.00	18.02
13	7.88	10.75	12.00	14.09	21.80	11.13	30.07	7.54	10.50	7.30	12.13	11.13	12.93
14	3.53	3.75	5.50	6.27	7.60	4.88	6.57	3.69	3.60	4.00	4.38	5.25	4.78
15	1.76	2.00	4.50	4.18	2.00	2.88	4.43	2.69	3.80	2.00	1.75	2.00	2.88
16	1.29	1.75	2.75	3.73	2.40	1.50	4.79	2.69	2.50	1.50	1.00	4.88	2.60
17	0.82	1.13	1.75	1.45	1.80	1.88	4.21	2.38	1.80	2.00	0.63	2.25	1.90
18	0.59	1.00	1.50	0.91	0.20	1.00	1.21	1.00	1.70	1.40	0.38	1.63	1.05
19	0.29	0.13	0.13	0.82	1.20	0.13	0.64	0.31	0.50	0.10	0.13	0.75	0.41
20	0.06	0.50	0.13	0.73	0.40	0.25	0.14	0.15	0.00	0.00	0.00	0.50	0.22
21	0.18	0.00	0.00	0.00	0.00	0.00	0.07	0.00	0.00	0.00	0.00	0.25	0.05
22	0.12	0.13	0.00	0.00	0.20	0.00	0.00	0.00	0.10	0.00	0.13	0.13	0.06
23	0.00	0.00	0.00	0.27	0.00	0.00	0.00	0.00	0.00	0.00	0.00	0.00	0.03
24	0.00	0.00	0.00	0.00	0.00	0.00	0.00	0.00	0.00	0.00	0.00	0.00	0.00
25	0.00	0.00	0.00	0.00	0.00	0.00	0.00	0.00	0.00	0.00	0.00	0.00	0.00
26	0.06	0.00	0.00	0.00	0.00	0.00	0.00	0.00	0.00	0.00	0.00	0.00	0.01
27	0.00	0.00	0.00	0.27	0.00	0.00	0.00	0.00	0.00	0.00	0.00	0.00	0.03
28	0.00	0.00	0.00	0.00	0.00	0.00	0.00	0.00	0.00	0.00	0.00	0.00	0.00
29	0.00	0.00	0.00	0.00	0.00	0.00	0.00	0.08	0.10	0.00	0.00	0.00	0.02
30	0.00	0.00	0.00	0.09	0.00	0.00	0.00	0.00	0.00	0.00	0.00	0.00	0.01
31	0.00	0.00	0.00	0.00	0.00	0.00	0.00	0.00	0.00	0.00	0.00	0.00	0.00
32	0.00	0.00	0.00	0.00	0.00	0.00	0.00	0.00	0.00	0.00	0.00	0.00	0.00
33	0.00	0.00	0.00	0.00	0.00	0.00	0.00	0.00	0.00	0.00	0.00	0.00	0.00
34	0.00	0.00	0.00	0.00	0.00	0.00	0.00	0.00	0.00	0.00	0.00	0.00	0.00
35	0.00	0.00	0.00	0.00	0.00	0.00	0.00	0.00	0.00	0.00	0.00	0.00	0.00
36	0.00	0.00	0.00	0.00	0.00	0.00	0.00	0.00	0.00	0.00	0.00	0.00	0.00
37	0.00	0.00	0.00	0.00	0.00	0.00	0.07	0.00	0.00	0.00	0.00	0.00	0.01
38	0.00	0.00	0.00	0.00	0.00	0.00	0.00	0.00	0.00	0.00	0.00	0.00	0.00
39	0.00	0.00	0.00	0.09	0.00	0.00	0.07	0.08	0.00	0.00	0.00	0.00	0.03
40	0.00	0.00	0.00	0.00	0.00	0.00	0.00	0.00	0.00	0.00	0.00	0.00	0.00
41	0.00	0.00	0.00	0.00	0.00	0.00	0.07	0.08	0.00	0.00	0.00	0.00	0.02
42	0.00	0.00	0.00	0.00	0.00	0.00	0.00	0.00	0.00	0.00	0.00	0.00	0.00
43	0.00	0.00	0.00	0.00	0.00	0.00	0.00	0.00	0.00	0.00	0.13	0.00	0.01
44	0.00	0.00	0.00	0.00	0.00	0.00	0.07	0.00	0.00	0.00	0.00	0.13	0.02
45	0.00	0.13	0.00	0.18	0.00	0.00	0.07	0.08	0.40	0.00	0.00	0.13	0.08
46	0.00	0.00	0.00	0.00	0.00	0.13	0.50	0.23	0.20	0.10	0.25	0.25	0.15
47	0.12	0.13	0.00	0.09	0.20	0.00	1.14	1.38	1.20	0.00	0.75	0.38	0.50
48	0.18	0.25	0.25	0.55	0.20	0.13	1.00	2.08	2.10	0.60	0.63	4.13	1.01
49	1.41	1.38	0.13	2.82	0.20	0.25	2.00	3.38	7.10	4.80	1.50	11.13	3.02
50	3.71	4.75	1.00	5.18	4.20	1.25	7.43	4.23	9.30	10.20	5.00	12.00	5.73
51	7.47	11.75	7.63	11.00	12.60	8.50	17.07	16.23	16.70	13.50	11.38	20.88	12.87
52	14.71	24.38	17.38	18.55	28.80	27.50	37.21	18.62	28.60	23.40	22.25	25.75	23.49

### 3 五類感染症（定点把握対象疾患：月報）

- 性感染症定点報告対象疾患
- 基幹定点月報告疾患

性感染症の年次別報告状況

疾患名		平成22年	平成23年	平成24年	平成25年	平成26年
性器クラミジア 感染症	総数	964	995	831	865	862
	男性	356	377	374	321	355
	女性	608	618	457	544	507
性器ヘルペス 感染症	総数	194	194	182	212	166
	男性	49	37	35	45	39
	女性	145	157	147	167	127
尖圭 コンジローマ	総数	80	74	70	70	74
	男性	23	23	18	28	30
	女性	57	51	52	42	44
淋菌感染症	総数	198	182	178	173	192
	男性	118	102	117	105	129
	女性	80	80	61	68	63

薬剤耐性菌による感染症の年次別報告状況

疾患名		平成22年	平成23年	平成24年	平成25年	平成26年
メチシリン耐性 黄色ブドウ球菌 感染症	総数	374	396	317	221	182
	男性	245	250	194	145	113
	女性	129	146	123	76	69
ペニシリン耐性 肺炎球菌感染症	総数	0	0	1	0	2
	男性	0	0	0	0	2
	女性	0	0	1	0	0
薬剤耐性緑膿菌 感染症	総数	18	4	9	16	4
	男性	11	1	6	15	3
	女性	7	3	3	1	1
薬剤耐性 アシネトバクター 感染症	総数	-	1	0	1	0
	男性	-	0	0	1	0
	女性	-	1	0	0	0

※薬剤耐性アシネトバクター感染症は2014年9月19日より、五類全数把握疾患に追加された。

保健所管内別定点医療機関数

保健所 定点種別	水戸	ひたち なか	常陸 大宮	日立	鉾田	潮来	竜ヶ崎	土浦	つくば	筑西	常総	古河	計
	性感染症	4	1	1	2	1	1	3	3	2	2	1	
基幹	2	1	0	2	1	1	2	1	1	1	0	1	13

# 性感染症定点報告

## 性器クラミジア感染症

平成 26 年の性器クラミジア感染症の年間報告数は 862 件（男性 355 件，女性 507 件）で，定点あたり報告数は 39.32 人であった。平成 25 年の 865 件（男性 321 件，女性 544 件）と同様の報告数であった。男性の報告数は増加し，女性の報告数は減少したが，依然として女性の報告が多い状況である。

性感染症の総報告数 1,294 件のうち 6 割以上を占めており，依然として性感染症の中では最も多い報告数となっている。

5 年間の状況に大きな変化はなく，全国の平均と比べると高めの値で推移している。

年齢別に発生状況をみると，男女ともに 20 歳代をピークに減少している。特に女性は 20 歳代の患者が突出して多く，女性の報告数の 56%（半数以上）を占めている。一方男性は 20 歳代～30 歳代の報告が多く，35 歳以降では女性よりも男性の報告数が上回っていた。

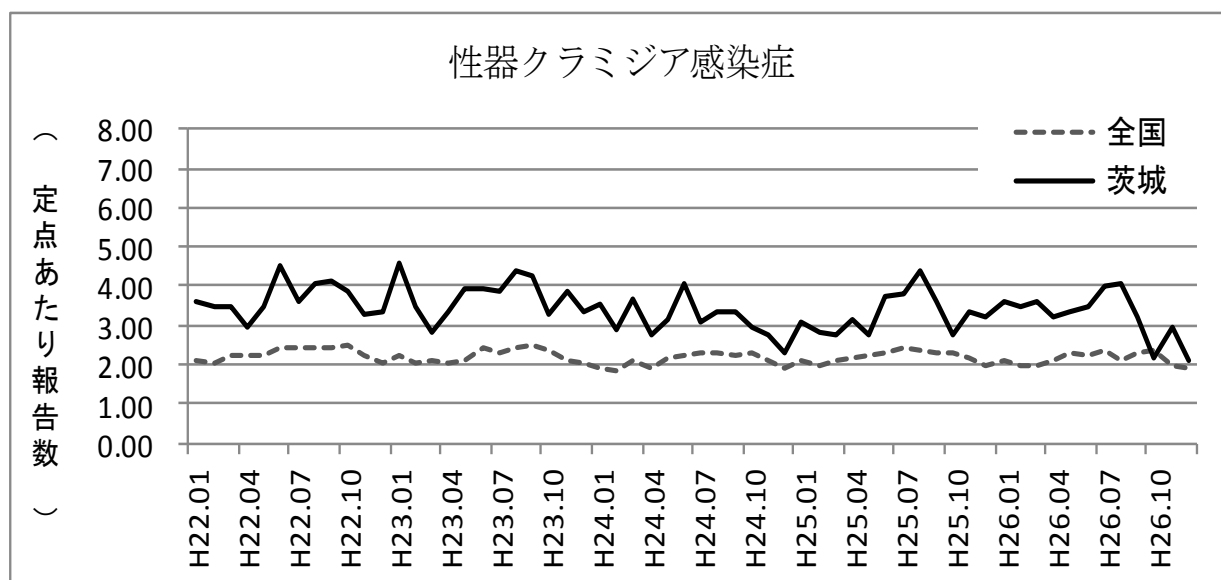

性器クラミジア感染症 保健所別定点当たり報告数

保健所 月	水戸	ひたち なか	常陸 大宮	日立	鉾田	潮来	竜ヶ崎	土浦	つくば	筑西	常総	古河	県全体
1月	2.50	10.00	0.00	0.00	0.00	4.00	1.67	4.33	16.00	0.50	1.00	3.00	3.59
2月	4.50	14.00	2.00	0.00	0.00	6.00	1.67	1.00	12.50	0.50	1.00	2.00	3.50
3月	2.50	16.00	0.00	0.00	0.00	3.00	1.00	3.33	17.00	0.00	1.00	3.00	3.64
4月	1.75	9.00	0.00	0.00	0.00	4.00	3.33	3.00	14.50	0.50	0.00	2.00	3.23
5月	2.75	10.00	2.00	0.00	0.00	4.00	0.67	4.67	13.00	1.00	1.00	1.00	3.32
6月	3.75	12.00	0.00	0.00	0.00	4.00	2.00	3.00	13.00	0.50	2.00	1.00	3.45
7月	3.50	15.00	1.00	0.50	0.00	4.00	3.33	4.00	12.50	1.00	3.00	1.00	4.00
8月	3.75	11.00	0.00	0.00	0.00	6.00	2.67	6.33	13.50	1.00	0.00	1.00	4.05
9月	2.25	10.00	2.00	0.00	0.00	4.00	1.33	3.67	14.00	0.00	1.00	1.00	3.18
10月	1.25	6.00	1.00	0.00	0.00	4.00	1.00	2.00	10.50	0.00	0.00	2.00	2.18
11月	3.00	8.00	0.00	0.50	1.00	4.00	0.67	5.33	8.00	1.50	1.00	1.00	2.95
12月	0.75	7.00	1.00	0.00	0.00	4.00	1.00	2.33	7.50	1.00	1.00	3.00	2.09

性器クラミジア感染症 年齢階級別報告数

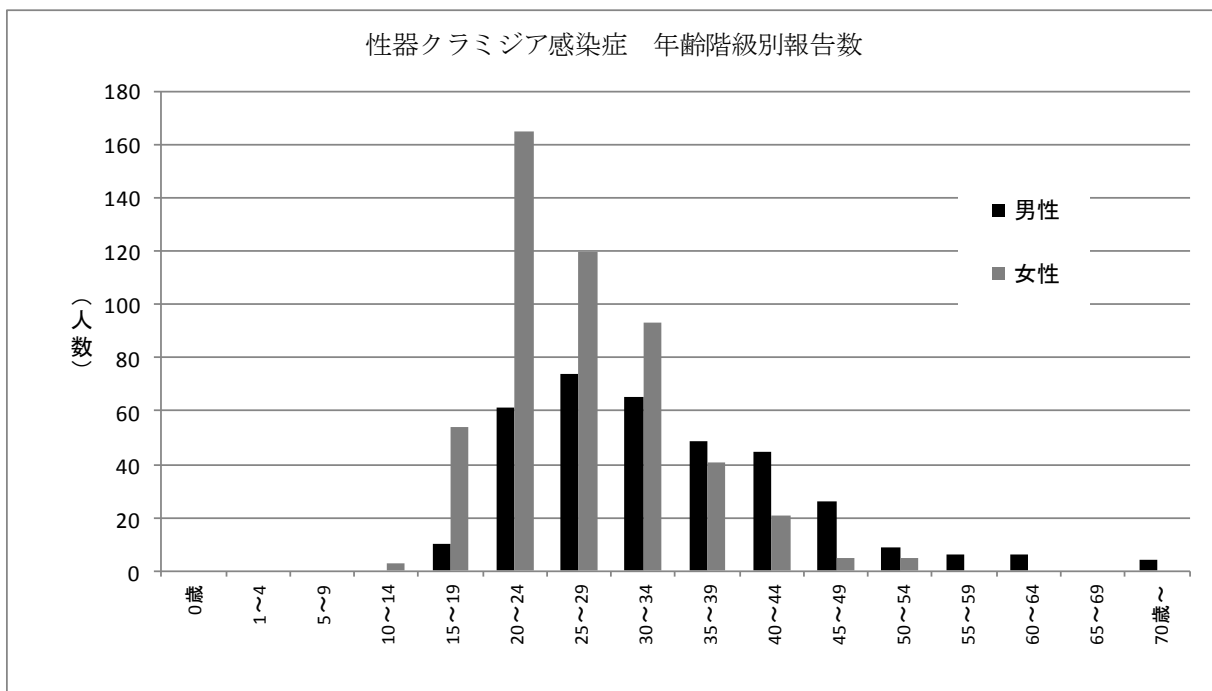

## 性器ヘルペスウイルス感染症

平成 26 年の性器ヘルペスウイルス感染症の年間報告数は 166 件（男性 39 件，女性 127 件）で，定点あたり報告数は 7.55 人であった。平成 25 年の 212 件（男性 45 件，女性 167 件）と比べ 0.22% 減少した。男女ともに報告数は減少したが，依然として女性の報告数は男性の 3 倍以上であった。

定点当たりの報告数は，1 月から 6 月頃までは全国平均以下で推移していたが，7 月以降は増減を繰り返していた。

年齢別にみると，男性では 30 歳代～40 歳代，女性では 20 歳代～30 歳代の報告が中心であった。女性では 10 歳～14 歳の報告や 50 歳代の報告数の増加がみられており，幅広い年齢層での報告を認めた。

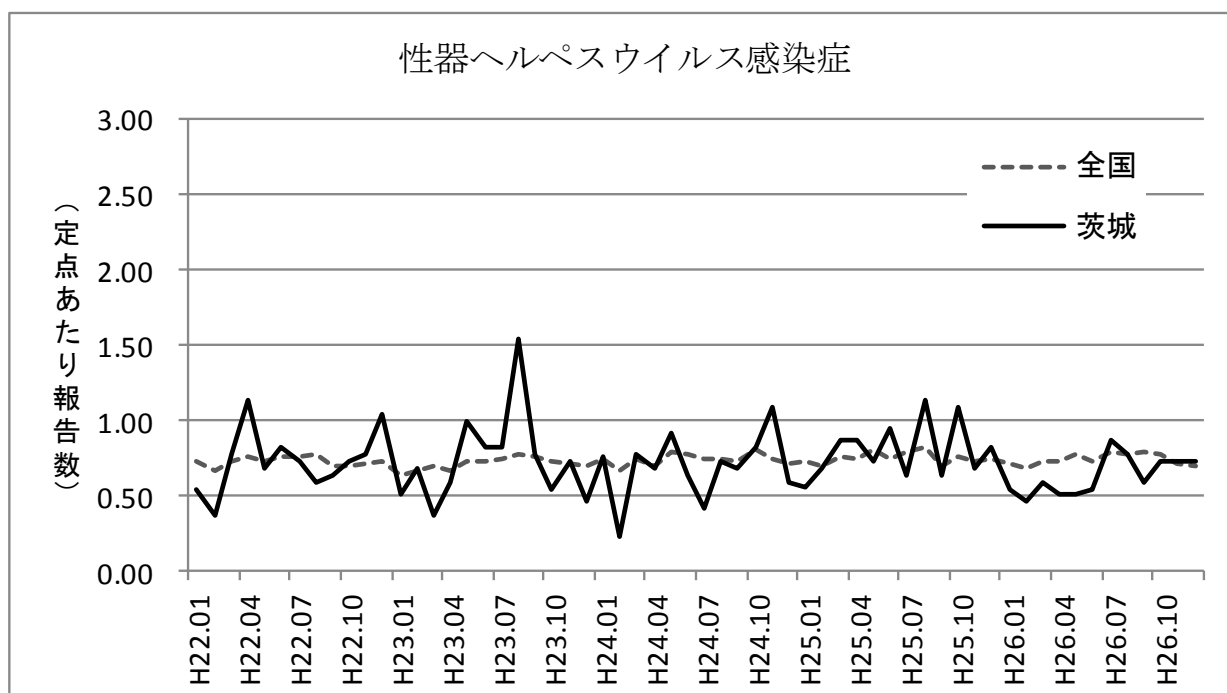

性器ヘルペスウイルス感染症 保健所別定点当たり報告数

保健所 月	水戸	ひたち なか	常陸 大宮	日立	鉦田	潮来	竜ヶ崎	土浦	つくば	筑西	常総	古河	県全体
1月	0.25	4.00	0.00	0.00	0.00	1.00	0.00	0.33	0.00	0.50	3.00	1.00	0.55
2月	0.75	0.00	0.00	0.00	0.00	1.00	0.00	0.33	0.50	0.50	2.00	1.00	0.45
3月	0.50	0.00	0.00	0.00	0.00	0.00	0.00	2.00	0.50	0.50	3.00	0.00	0.59
4月	0.25	1.00	0.00	0.00	0.00	1.00	0.00	1.33	0.50	1.50	0.00	0.00	0.50
5月	0.25	1.00	0.00	0.00	0.00	1.00	0.00	1.00	0.00	1.00	3.00	0.00	0.50
6月	0.00	3.00	0.00	0.00	0.00	1.00	0.00	1.00	0.50	2.00	0.00	0.00	0.55
7月	1.25	2.00	0.00	0.00	0.00	1.00	0.00	2.33	1.00	0.50	1.00	0.00	0.86
8月	0.75	2.00	1.00	0.00	0.00	0.00	0.00	2.00	0.00	1.50	2.00	0.00	0.77
9月	1.00	2.00	0.00	0.00	0.00	1.00	0.00	1.33	0.50	0.50	0.00	0.00	0.59
10月	0.75	3.00	0.00	0.00	0.00	2.00	0.00	0.67	0.00	2.00	2.00	0.00	0.73
11月	1.00	1.00	0.00	0.00	0.00	1.00	0.00	1.00	0.00	1.00	4.00	1.00	0.73
12月	0.75	0.00	0.00	0.00	0.00	1.00	0.00	1.00	1.00	1.50	4.00	0.00	0.73

性器ヘルペスウイルス感染症 年齢階級別報告数

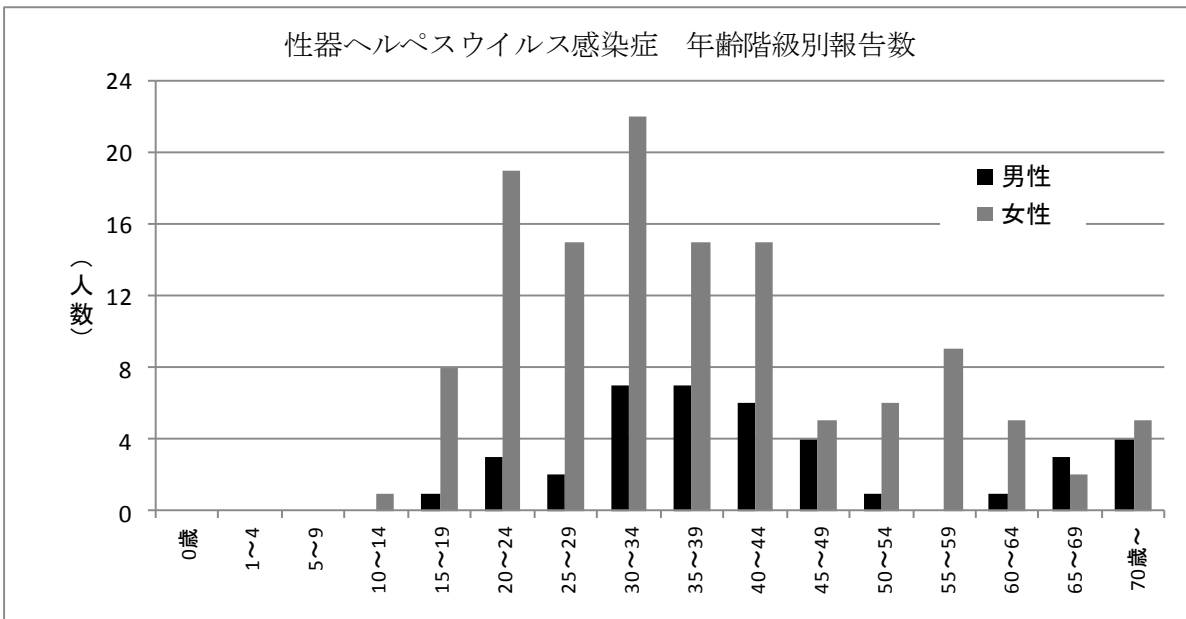

## 尖圭コンジローマ

平成 26 年の尖圭コンジローマの年間報告数は 74 件（男性 30 件，女性 44 件）で，定点あたり報告数は 3.36 人であった。平成 25 年の 70 件（男性 28 件，女性 42 件）と同様の報告数であり，男女比にも差はみられなかった。

定点当たりの報告数は，5 年間の値に大きな変化は見られず，全体的に全国平均を下回って推移していた。

年齢別では男女ともに 20 歳代～30 歳代の報告が大半であった。

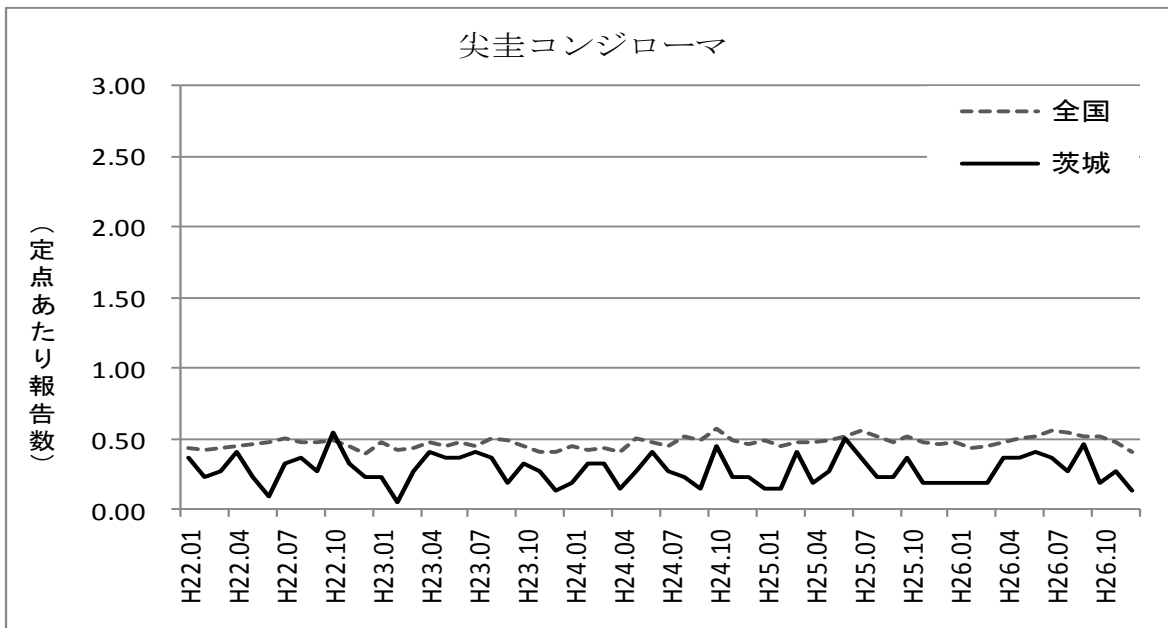



### 尖圭コンジローマ 保健所別定点当たり報告数

保健所 月	水戸	ひたち なか	常陸 大宮	日立	鉾田	潮来	竜ヶ崎	土浦	つくば	筑西	常総	古河	県全体
1月	0.50	0.00	0.00	0.00	0.00	0.00	0.00	0.33	0.50	0.00	0.00	0.00	0.18
2月	0.50	0.00	0.00	0.00	0.00	0.00	0.00	0.00	0.50	0.00	0.00	1.00	0.18
3月	0.25	0.00	0.00	0.00	0.00	0.00	0.00	0.00	0.50	0.50	0.00	1.00	0.18
4月	0.25	0.00	0.00	0.50	0.00	0.00	0.00	0.33	1.50	0.50	0.00	1.00	0.36
5月	0.25	0.00	0.00	0.00	0.00	1.00	0.00	1.00	1.50	0.00	0.00	0.00	0.36
6月	0.00	1.00	1.00	0.00	0.00	0.00	0.00	0.67	1.00	1.00	0.00	1.00	0.41
7月	1.25	0.00	0.00	0.00	0.00	0.00	0.00	0.67	0.50	0.00	0.00	0.00	0.36
8月	0.25	0.00	0.00	0.00	0.00	0.00	0.00	0.33	2.00	0.00	0.00	0.00	0.27
9月	0.25	0.00	0.00	0.00	0.00	0.00	0.00	1.00	2.00	0.00	2.00	0.00	0.45
10月	0.75	0.00	0.00	0.00	0.00	0.00	0.00	0.33	0.00	0.00	0.00	0.00	0.18
11月	0.25	0.00	0.00	0.00	0.00	0.00	0.00	1.00	1.00	0.00	0.00	0.00	0.27
12月	0.00	0.00	0.00	0.00	0.00	0.00	0.00	0.00	1.00	0.00	1.00	0.00	0.14

### 尖圭コンジローマ 年齢階級別報告数

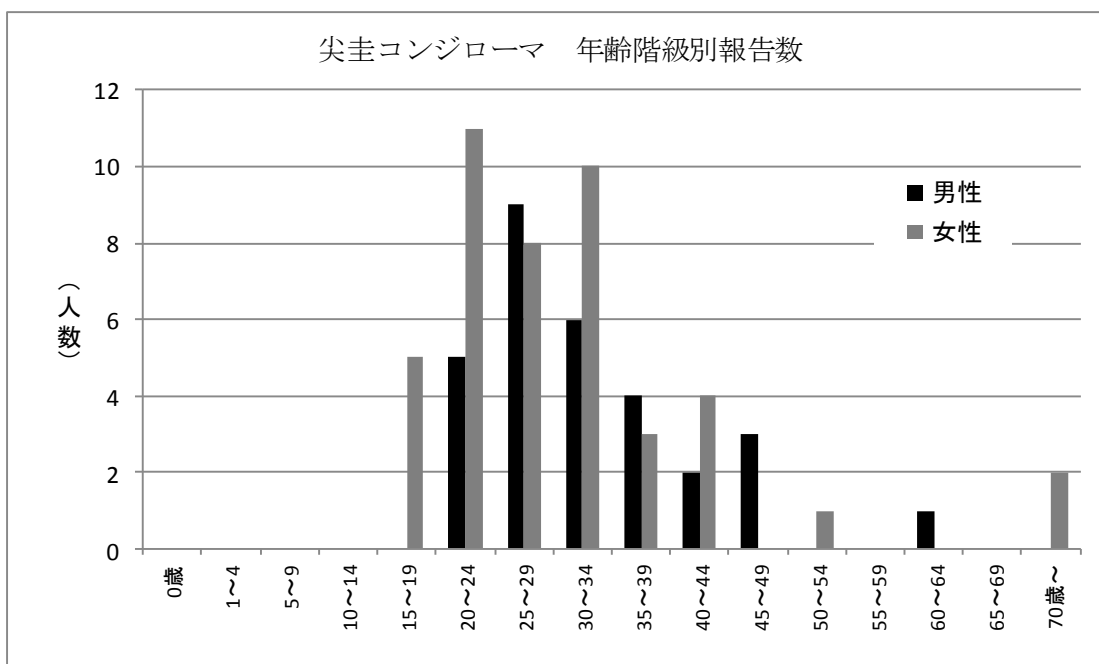

## 淋菌感染症

平成 26 年の淋菌感染症の年間報告数は 192 件（男性 129 件，女性 63 件）で，定点あたり 8.73 人となった。平成 25 年の 173 件（男性 105 件，女性 68 件）と比べ 1.1%増加し，男性の報告数が増加していた。

定点当たりの報告数に大きな変化は見られず，年間を通して増減を繰り返していた。年齢別では，男女ともに 20 歳代～30 歳代を中心に，幅広い年齢層での報告を認めた。

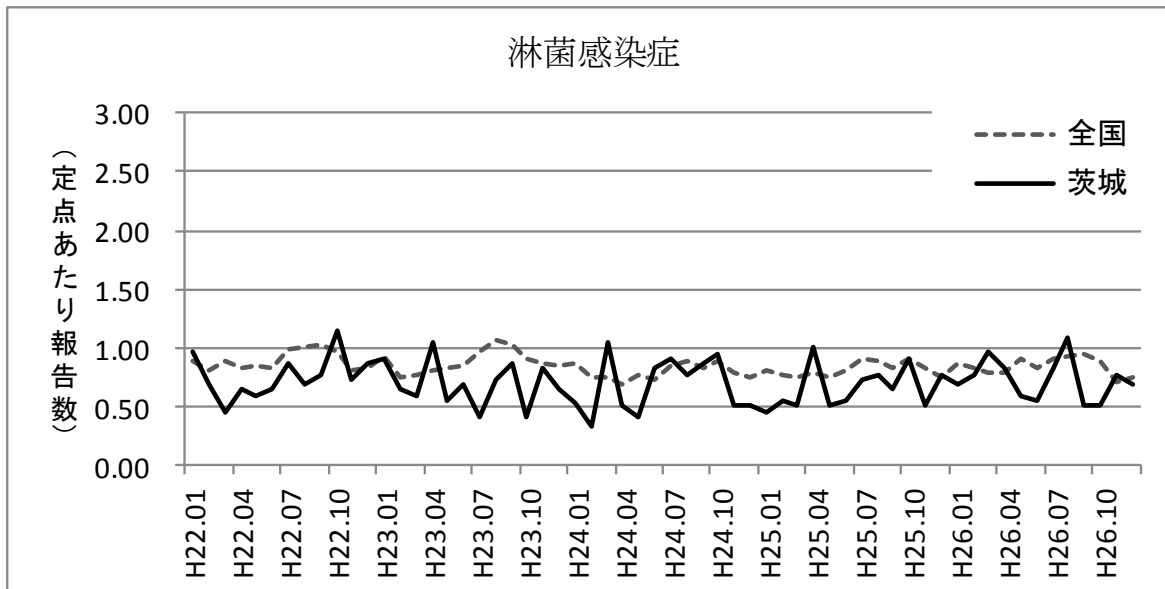

### 淋菌感染症 保健所別定点当たり報告数

保健所 月	水戸	ひたち なか	常陸 大宮	日立	鉾田	潮来	竜ヶ崎	土浦	つくば	筑西	常総	古河	県全体
1月	0.00	3.00	0.00	0.00	0.00	1.00	1.33	0.67	2.00	0.50	0.00	0.00	0.68
2月	0.00	4.00	0.00	0.00	0.00	1.00	1.00	0.33	3.00	1.00	0.00	0.00	0.77
3月	0.25	4.00	0.00	0.00	0.00	1.00	1.00	0.33	5.00	0.50	0.00	0.00	0.95
4月	0.25	2.00	0.00	0.00	0.00	1.00	2.33	1.00	2.00	0.00	0.00	0.00	0.82
5月	0.25	4.00	0.00	0.00	0.00	0.00	0.67	0.33	1.50	1.00	0.00	0.00	0.59
6月	0.00	1.00	0.00	0.00	0.00	0.00	1.33	0.00	3.00	0.50	0.00	0.00	0.55
7月	0.00	1.00	0.00	0.50	0.00	0.00	3.00	0.33	2.50	0.50	0.00	0.00	0.82
8月	0.00	0.00	0.00	0.00	0.00	0.00	2.33	0.33	3.50	4.00	1.00	0.00	1.09
9月	0.00	1.00	0.00	0.00	0.00	0.00	1.33	0.33	2.00	0.00	1.00	0.00	0.50
10月	0.25	3.00	0.00	0.00	0.00	0.00	1.00	0.33	1.00	0.50	0.00	0.00	0.50
11月	0.50	3.00	0.00	0.00	1.00	0.00	0.33	0.67	2.50	1.50	0.00	0.00	0.77
12月	0.25	2.00	0.00	0.00	0.00	0.00	0.67	0.33	3.50	0.50	1.00	0.00	0.68

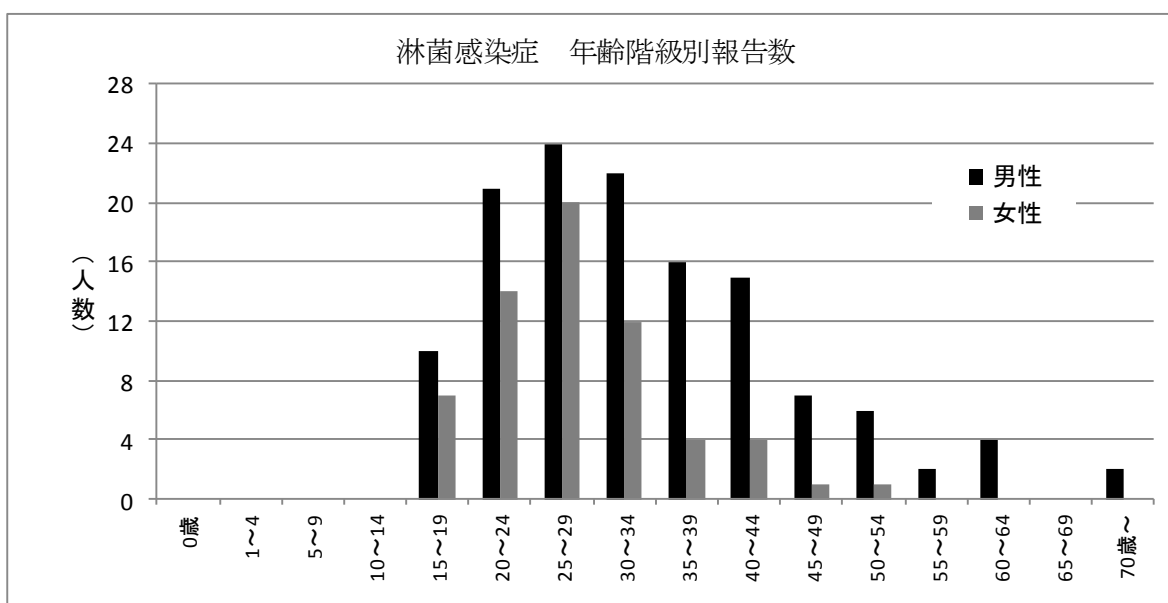

## 基幹定点報告

平成 26 年の基幹病院定点把握感染症（月報報告疾患）の報告件数はメチシリン耐性黄色ブドウ球菌感染症が 182 件（14.00 人／定点）、ペニシリン耐性肺炎球菌感染症が 2 件（0.15 人／定点）、薬剤耐性緑膿菌感染症が 4 件（0.31 人／定点）、薬剤耐性アシネトバクター感染症が 0 件であった。

ペニシリン耐性肺炎球菌感染症、薬剤耐性緑膿菌感染症については、報告数が限られているため一覧を掲載する。また、薬剤耐性アシネトバクター感染症については 0 件であったため詳細一覧を省略する。

月	メチシリン耐性 黄色ブドウ球菌感染症		ペニシリン耐性 肺炎球菌感染症		薬剤耐性 緑膿菌感染症		薬剤耐性アシネト バクター感染症	
	平成25年	平成26年	平成25年	平成26年	平成25年	平成26年	平成25年	平成26年
1	20	26	0	0	0	0	0	0
2	18	13	0	1	1	0	0	0
3	28	9	0	0	1	0	0	0
4	14	23	0	0	2	0	0	0
5	21	20	0	1	2	0	0	0
6	20	17	0	0	0	2	0	0
7	20	13	0	0	3	0	0	0
8	19	13	0	0	1	0	0	0
9	15	13	0	0	1	1	0	0
10	12	10	0	0	3	0	0	0
11	15	12	0	0	2	0	0	0
12	19	13	0	0	0	1	1	0
計	221	182	0	2	16	4	1	0

※薬剤耐性アシネトバクター感染症は 2014 年 9 月 19 日より五類感染症の全数把握疾患に追加された。

## メチシリン耐性黄色ブドウ球菌感染症

平成26年のメチシリン耐性黄色ブドウ球菌感染症の年間報告数は182件（男性113件、女性69件）で、定点あたり14.00人であった。平成25年の221件（男性145件、女性76件）と比べ17.6%減少したが、男性の報告数が増加していた。

定点当たりの報告数に大きな変化は見られず、年間を通して増減を繰り返していた。

年齢別では、70歳以上が大半を占めていた。男女ともに幅広い年齢層での報告を認めた。

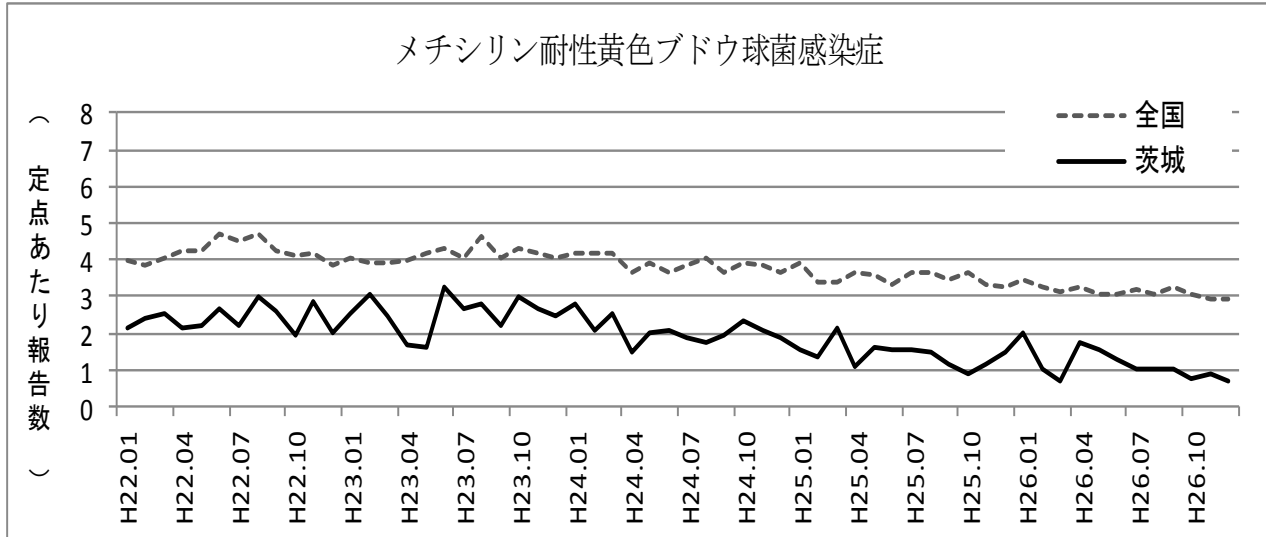

メチシリン耐性黄色ブドウ球菌感染症 保健所別定点あたり報告数

保健所 月	水戸	ひたち なか	常陸 大宮	日立	鉾田	潮来	竜ヶ崎	土浦	つくば	筑西	常総	古河	県全体
1月	3.00	2.00	-	0.00	0.00	0.00	5.50	4.00	1.00	2.00	-	0.00	2.00
2月	0.00	1.00	-	0.00	0.00	0.00	5.00	1.00	1.00	0.00	-	0.00	1.00
3月	0.50	0.00	-	0.00	0.00	0.00	3.00	2.00	0.00	0.00	-	0.00	0.69
4月	0.50	0.00	-	0.00	0.00	0.00	4.50	6.00	0.00	4.00	-	0.00	1.77
5月	1.00	3.00	-	0.00	2.00	0.00	4.00	1.00	0.00	4.00	-	0.00	1.54
6月	1.00	1.00	-	0.00	0.00	0.00	3.50	1.00	3.00	3.00	-	0.00	1.31
7月	1.00	3.00	-	0.00	1.00	0.00	2.50	2.00	0.00	0.00	-	0.00	1.00
8月	1.00	1.00	-	0.00	1.00	0.00	1.50	3.00	0.00	3.00	-	0.00	1.00
9月	1.00	2.00	-	0.00	0.00	0.00	2.00	2.00	0.00	0.00	-	0.00	1.00
10月	0.50	0.00	-	0.00	0.00	0.00	3.00	2.00	0.00	1.00	-	0.00	0.77
11月	1.50	0.00	-	0.00	0.00	1.00	3.00	2.00	0.00	0.00	-	0.00	0.92
12月	1.00	0.00	-	0.00	0.00	0.00	3.00	1.00	0.00	0.00	-	0.00	0.69

※常陸大宮保健所および常総保健所管内は基幹定点医療機関が設定されておりません。

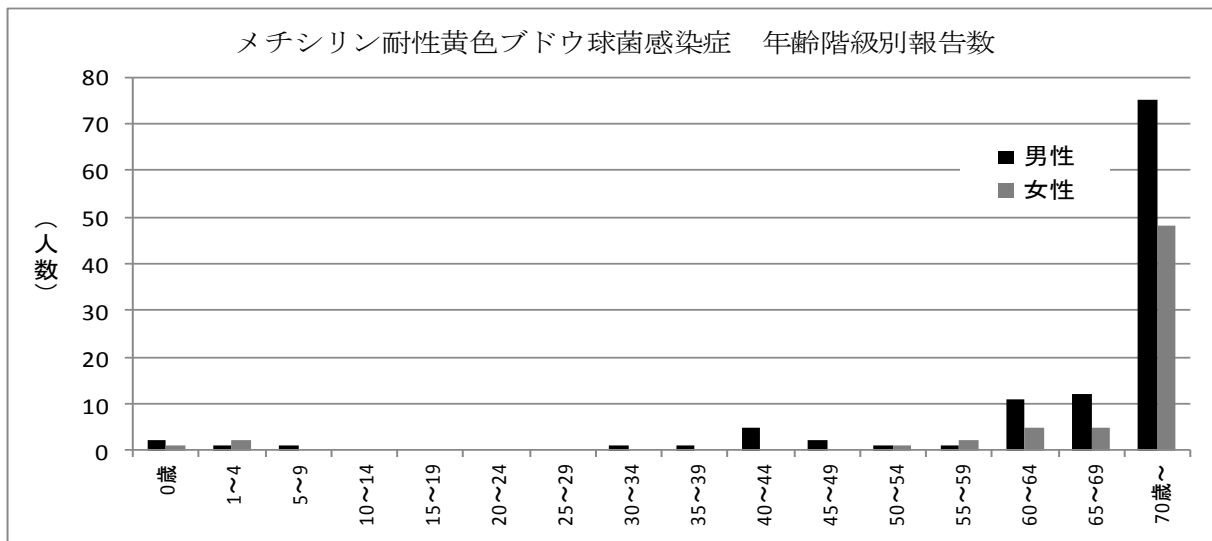

## ペニシリン耐性肺炎球菌感染症

平成 26 年のペニシリン耐性肺炎球菌感染症の年間報告数は 2 件（男性 2 件）で、定点あたり 0.15 人であった。

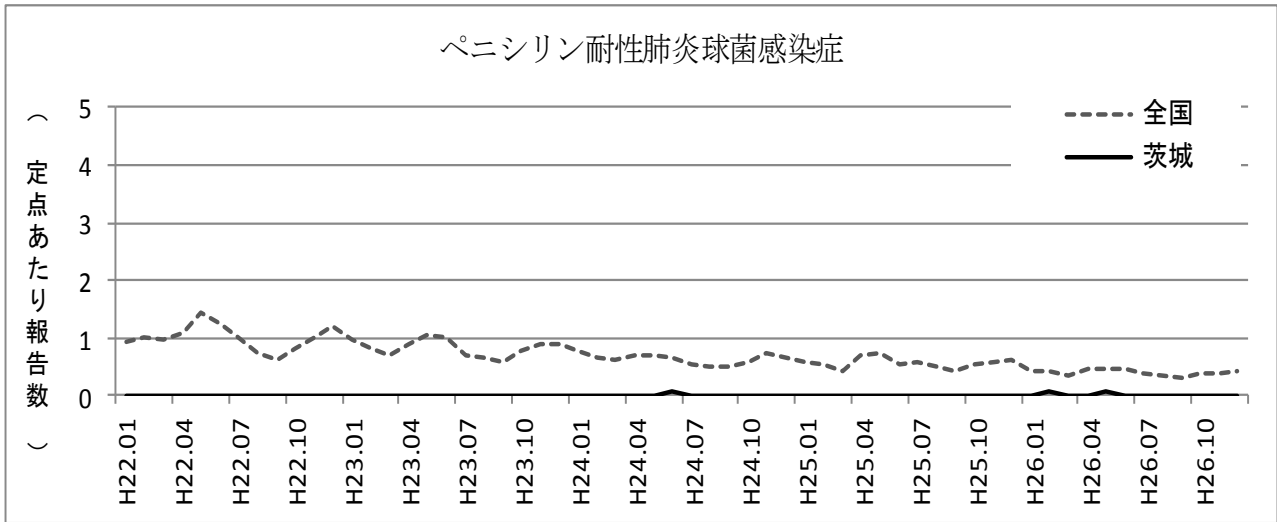

No	報告月	届出保健所	年代	性別	検体名
1	2	つくば	70歳代	男性	喀痰
2	5	古河	10歳未満	男性	髄液

## 薬剤耐性緑膿菌感染症

平成 26 年の薬剤耐性緑膿菌感染症の年間報告数は 4 件（男性 3 件，女性 1 件）で、定点あたり 0.31 人であり、平成 25 年の 16 件（男性 15 件，女性 1 件）と比べ減少した。

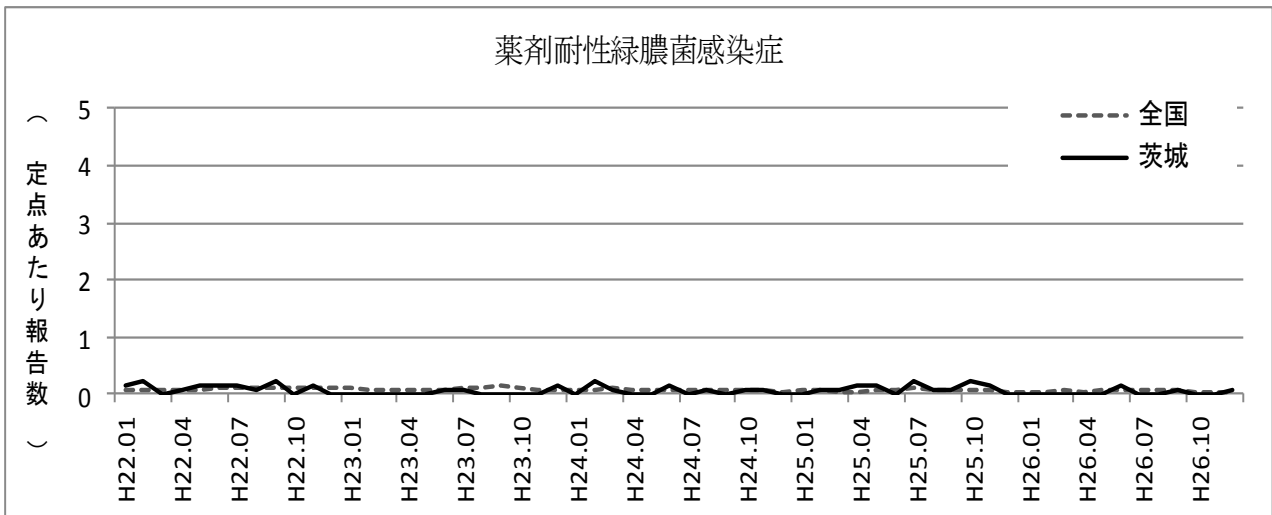

No	報告月	届出保健所	年代	性別	検体名
1	6	水戸	70歳代	男性	尿
2	6	竜ヶ崎	70歳代	男性	尿
3	9	竜ヶ崎	60歳代	男性	胸水
4	12	竜ヶ崎	70歳代	女性	尿

# Ⅲ 檢 查 情 報





## 1 2014年(平成26年)検査定点対象疾患別検査状況 (保健所別)

定点種別	疾患名	件数	保健所											
			水戸	ひたちなか	常陸大宮	日立	鉾田	潮来	竜ヶ崎	土浦	つくば	筑西	常総	古河
小児科	咽頭結膜熱	0												
	A群溶血性レンサ球菌咽頭炎	0												
	百日咳	0												
	感染性胃腸炎	9									9			
	ヘルパンギーナ	0												
	手足口病	3							1		2			
	流行性耳下腺炎	0												
インフルエンザ	インフルエンザ	116	24	3	4	1	14	9	11	12	2	14	8	14
眼科	急性出血性結膜炎	0												
	流行性角結膜炎	0												
基幹	細菌性髄膜炎	0												
	無菌性髄膜炎	45	13		1	21			1	4	2	2		1
	感染性胃腸炎 (ロタウイルスに限る)	7												7
合計		180	37	3	5	22	14	9	13	16	15	16	8	22

## 2 2014年(平成26年)細菌等検査状況

### 腸管出血性大腸菌 (ベロトキシン産生能検査)

	1月	2月	3月	4月	5月	6月	7月	8月	9月	10月	11月	12月	合計
検体数				13	54	77	39	27	17	71	15	11	324
検出数				1			1	1	2	4			9
検出内訳													
EHEC 0103 (VT1+)							1						1
EHEC 0157 (VT2+)								1	2	1			4
EHEC 0157 (VT1+VT2+)				1						3			4

### レジオネラ症

	1月	2月	3月	4月	5月	6月	7月	8月	9月	10月	11月	12月	合計
検体数					1		2	1	4	4	1		13
検出数							2		2				4
検出内訳													
Legionella pneumophila 血清群1							2		2				4

## 3 2014年(平成26年)ウイルス検査状況 (検査定点疾患を含む)

### A型肝炎

	1月	2月	3月	4月	5月	6月	7月	8月	9月	10月	11月	12月	合計
検体数	1					1							2
検出数						1							1
検出内訳													
A型肝炎ウイルス						1							1

デング熱

	1月	2月	3月	4月	5月	6月	7月	8月	9月	10月	11月	12月	合計
検体数								5	18	7			30
検出数								2	1				3
検出内訳													
デングウイルス1								2	1				3

急性脳炎・急性脳症

	1月	2月	3月	4月	5月	6月	7月	8月	9月	10月	11月	12月	合計
検体数	4	6	10	6	4	7	8	4	7	4	7	5	72
検出数		3	8	10	5	6	9	5	9	5	7		67
検出内訳													
A群ロタウイルス				3	1								4
エコーウイルス 3型									1				1
コクサッキーウイルス A5型									1				1
エンテロウイルス属 (型別不能)							1	1	1				3
パレコウイルス 3型						4	2	1					7
パレコウイルス (型別不能)										2			2
EBウイルス			1	2						1	1		5
サイトメガロウイルス				1			1	1		1	2		6
ヒトヘルペスウイルス 6型		1	3	2	2	1	2	1	6	1	3		22
ヒトヘルペスウイルス 7型					1	1	1						3
アデノウイルス 2型		2											2
アデノウイルス 3型			1										1
アデノウイルス 4型				1	1								2
アデノウイルス 5型								1					1
アデノウイルス 41型			1										1
アデノウイルス (型別不能)							2						2
RSウイルス B型											1		1
インフルエンザB (Yamagata系統)			1	1									2
インフルエンザB (系統不明)			1										1

麻疹

	1月	2月	3月	4月	5月	6月	7月	8月	9月	10月	11月	12月	合計
検体数	1	3	2	3	4	1		2	2	2	3	1	24
検出数		2			1	1	0			1	2		7
検出内訳													
麻疹ウイルス		1											1
麻疹ウイルス B3型	1	1											2
HHV6				2	1	1			1	1	2		8

インフルエンザ

	1月	2月	3月	4月	5月	6月	7月	8月	9月	10月	11月	12月	合計
検体数	78	40	22	4	1						17	86	248
検出数	71	37	21	4	1						14	83	231
検出内訳													
インフルエンザ AH1pdm09	25	16	3										44
インフルエンザ AH3	18	5	1								14	82	120
インフルエンザ B(Yamagata系統)	22	16	15	3	1							1	58
インフルエンザ B(Victoria系統)	6		2	1									9

感染性胃腸炎等

	1月	2月	3月	4月	5月	6月	7月	8月	9月	10月	11月	12月	合計
検体数	80	11	36	42	20	1		1			21	27	239
検出数	80	9	29	43	16	1					20	31	229
検出内訳													
ノロウイルスG1			6	8								3	17
ノロウイルスG2	73	8	15	15	5						8	17	141
サポウイルス				4	5						12	9	30
A群ロタウイルス	7	1	6	15	6	1							36
アデノウイルス												1	1
アデノウイルス 2型			2	1								1	4

手足口病

	1月	2月	3月	4月	5月	6月	7月	8月	9月	10月	11月	12月	合計
検体数	1									1	1		3
検出数	1										1		2
検出内訳													
エンテロウイルス71	1												1
コクサッキーウイルス A16型											1		1

無菌性髄膜炎

	1月	2月	3月	4月	5月	6月	7月	8月	9月	10月	11月	12月	合計
検体数			1	1	4	5	3	22	2	4	3		45
検出数			1		1	3	2	22	3	3	2		37
検出内訳													
水痘帯状疱疹ウイルス			1										1
エコーウイルス9型					1		2	6		1			10
エコーウイルス11型										1	1		2
コクサッキーウイルスA4型									1				1
コクサッキーウイルスA5型								1					1
コクサッキーウイルスB2型									1				1
コクサッキーウイルスB5型								1					1
パレコウイルス3型						2		10	1				13
パレコウイルス (型別不能)						1		4					5
アデノウイルス 37型											1		1
ムンプスウイルス										1			1

その他 (急性呼吸器感染症, 急性膵炎等)

	1月	2月	3月	4月	5月	6月	7月	8月	9月	10月	11月	12月	合計
検体数	16	2		1	1			1	5	16	2	3	47
検出数	10	1			1				7	9	2		30
検出内訳													
RSウイルス A型	3									8			11
RSウイルス B型	7												7
ライノウイルス		1			1								2
サイトメガロウイルス											1		1
ヒトヘルペスウイルス6型											1		1
エンテロウイルス属 (型別検査中)									3				3
エコーウイルス9型									1				1
コクサッキーウイルス A4型									2				2
パレコウイルス 3型									1				1
パレコウイルス (型別検査中)										1			1



## IV 参 考



## 茨城県感染症発生動向調査事業実施要項

### 第1 趣旨

この要項は、感染症発生動向調査実施要綱（平成11年3月19日健医発第458号厚生省保健医療局長通知）に基づき実施する茨城県感染症発生動向調査事業（以下「事業」という。）の実施方法について定める。

### 第2 目的

平成11年4月から施行された「感染症の予防及び感染症の患者に対する医療に関する法律」（平成10年法律第114号。以下「法」という。）においては、感染症の予防に重点がおかれ、患者発生状況の把握、病原体の検査などを迅速かつ正確に行うとともに、収集した情報を分析して予防啓発することが重要である。本事業は、感染症情報を迅速かつ正確に把握し、その情報を速やかに地域や医療機関及び関係機関に還元することにより、県民の予防意識の向上と医療機関における診療や研究の推進に資するとともに、本事業結果に基づき国、県及び市町村さらには関係機関が連携して適切な感染症予防対策を講じられるよう、感染症の発生及びまん延を防止する体制を構築することを目的とする。

### 第3 調査対象感染症

1 原則として診断された者の全てを届け出る（以下、「全数把握」という。）対象感染症は次のとおりとする。

- ・ 一類感染症  
(1) エボラ出血熱, (2) クリミア・コンゴ出血熱, (3) 痘そう, (4) 南米出血熱, (5) ペスト, (6) マールブルグ病, (7) ラッサ熱
- ・ 二類感染症  
(8) 急性灰白髄炎, (9) 結核, (10) ジフテリア, (11) 重症急性呼吸器症候群（病原体がコロナウイルス属 SARS コロナウイルスであるものに限る。），(12) 鳥インフルエンザ（H5N1）
- ・ 三類感染症  
(13) コレラ, (14) 細菌性赤痢, (15) 腸管出血性大腸菌感染症, (16) 腸チフス, (17) パラチフス
- ・ 四類感染症  
(18) E型肝炎, (19) ウエストナイル熱（ウエストナイル脳炎を含む。），(20) A型肝炎, (21) エキノコックス症, (22) 黄熱, (23) オウム病, (24) オムスク出血熱, (25) 回帰熱, (26) キャサヌル森林病, (27) Q熱, (28) 狂犬病, (29) コクシジオイデス症, (30) サル痘, (31) 重症熱性血小板減少症候群, (32) 腎症候性出血熱, (33) 西部ウマ脳炎, (34) ダニ媒介脳炎, (35) 炭疽, (36) チクングニア熱, (37) つつが虫病, (38) デング熱, (39) 東部ウマ脳炎, (40) 鳥インフルエンザ（H5N1及びH7N9を除く。），(41) ニパウイルス感染症, (42) 日本紅斑熱, (43) 日本脳炎, (44) ハンタウイルス肺症候群, (45) Bウイルス病, (46) 鼻疽, (47) ブルセラ症, (48) ベネズエラウマ脳炎, (49) ヘンドラウイルス感染症, (50) 発しんチフス, (51) ボツリヌス症, (52) マラリア, (53) 野兔病, (54) ライム病, (55) リッサウイルス感染症, (56) リフトバレー熱, (57) 類鼻疽, (58) レジオネラ症, (59) レプトスピラ症, (60) ロッキー山紅斑熱
- ・ 五類感染症（全数）  
(61) アメーバ赤痢, (62) ウイルス性肝炎（E型肝炎及びA型肝炎を除く。），(63) カルバペネム耐性腸内細菌科細菌感染症, (64) 急性脳炎（ウエストナイル脳炎, 西部ウマ脳炎, ダニ媒介脳炎, 東部ウマ脳炎, 日本脳炎, ベネズエラウマ脳炎及びリフトバレー熱を除く。），(65) クリプトスポリジウム症, (66) クロイツフェルト・ヤコブ病, (67) 劇症型溶血性レンサ球菌感染症, (68) 後天性免疫不全症候群, (69) ジアルジア症, (70) 侵襲性インフルエンザ菌感染症, (71) 侵襲性髄膜炎菌感染症, (72) 侵襲性肺炎球菌感染症, (73) 水痘（患者が入院を要すると認められるものに限る。），(74) 先天性風しん症候群, (75) 梅毒, (76) 播種性クリプトコックス症, (77) 破傷風, (78) パンコマイシン耐性黄色ブドウ球菌感染症, (79) パンコマイシン耐性腸球菌感染症, (80) 風しん, (81) 麻しん, (82) 薬剤耐性アシネトバクター感染症
- ・ 新型インフルエンザ等感染症

(108) 新型インフルエンザ, (109) 再興型インフルエンザ

・ 指定感染症

(110) 中東呼吸器症候群 (病原体がベータコロナウイルス属 MERS コロナウイルスであるものに限る), (111) 鳥インフルエンザ (H7N9)

2 指定届出機関 (以下, 「定点」という。) から届け出る (以下, 「定点把握」という。) 対象感染症は次のとおりとする。

・ 五類感染症 (定点)

(83) RSウイルス感染症, (84) 咽頭結膜熱, (85) A群溶血性レンサ球菌咽頭炎, (86) 感染性胃腸炎, (87) 水痘, (88) 手足口病, (89) 伝染性紅斑, (90) 突発性発しん, (91) 百日咳, (92) ヘルパンギーナ, (93) 流行性耳下腺炎, (94) インフルエンザ (鳥インフルエンザ及び新型インフルエンザ等感染症を除く。), (95) 急性出血性結膜炎, (96) 流行性角結膜炎, (97) 性器クラミジア感染症, (98) 性器ヘルペスウイルス感染症, (99) 尖圭コンジローマ, (100) 淋菌感染症, (101) クラミジア肺炎 (オウム病を除く。), (102) 細菌性髄膜炎 (インフルエンザ菌, 髄膜炎菌, 肺炎球菌を原因として同定された場合を除く。), (103) ペニシリン耐性肺炎球菌感染症, (104) マイコプラズマ肺炎, (105) 無菌性髄膜炎, (106) メチシリン耐性黄色ブドウ球菌感染症, (107) 薬剤耐性緑膿菌感染症

・ 法第14条第1項に規定する厚生労働省令で定められる疑似症 (ただし, 当該疑似症が二類感染症, 三類感染症, 四類感染症又は五類感染症の患者の症状であることが明らかな場合を除く。)

(112) 摂氏38度以上の発熱及び呼吸器症状 (明らかな外傷又は器質的疾患に起因するものを除く。), (113) 発熱及び発しん又は水疱

3 オンラインシステムによる積極的疫学調査結果の報告の対象二類感染症

(12) 鳥インフルエンザ (H5N1)

#### 第4 実施主体

実施主体は茨城県とする。

#### 第5 実施体制の整備

##### 1 茨城県感染症情報センター

(1) 事業の実施に当たり, 茨城県感染症情報センター (以下「県感染症情報センター」という。) を設置する。

(2) 県感染症情報センターは, 茨城県衛生研究所 (以下「衛生研究所」という。) 内に置く。

(3) 県感染症情報センターは, 県医師会及び県教育庁等関係機関の協力を得て, 事業の円滑な運営を図る。

(4) 県感染症情報センターは, 県域における患者情報, 疑似症情報及び病原体情報を国立感染症研究所内に設置されている中央感染症情報センター (以下「中央情報センター」という。) へ報告し, 中央情報センターから全国情報の提供を受ける。

(5) 県感染症情報センターは, 県域における患者情報, 疑似症情報及び病原体情報と全国情報をもとに週又は月単位で分析した感染症情報を茨城県保健福祉部保健予防課 (以下「保健予防課」という。) とともに, 各保健所, 県医師会, 県教育庁等の関係機関に提供・公開するものとする。

##### 2 指定届出機関 (定点)

###### (1) 指定届出機関の指定

ア 保健予防課は, 定点把握対象の五類感染症について, 患者情報を届け出る定点 (以下「患者定点」という。), 疑似症情報を届け出る定点 (以下「疑似症定点」という。) 並びに病原体の分離等の検査情報を収集するために設ける定点 (以下, 「病原体定点」という。) を保健所単位で指定する。

イ 保健所は管轄地域内の情報を偏りなく収集できるよう, 定点の変更を検討することがで



きる。

ウ 定点を新たに指定する場合には、感染症情報の適切な収集・還元が図れるよう原則として各医療機関の属する市郡医師会等の推薦を得るものとする。また、変更する場合も同様とする。

エ 指定届出機関が、指定された定点を辞退するときは、辞退の日の30日以上前に保健所にその旨を申し出ることとする。

## (2) 指定届出機関の役割

ア 患者定点は、患者情報を週又は月単位で管轄する保健所に報告し、当該情報に関する県感染症情報センターが分析した感染症の情報提供を受ける。

イ 疑似症定点は、直ちに疑似症情報を保健所に報告し、当該情報に関する県感染症情報センターが分析した感染症の情報提供を受ける。

ウ 病原体定点は、必要に応じ採取した対象疾患に関する検体を衛生研究所又は管轄する保健所に提出し、その検査結果を受ける。

## 3 保健所

(1) 保健所は、管内における患者情報、疑似症情報及び病原体情報を収集し、感染症発生動向調査システム（以下「調査システム」という。）により県感染症情報センターへ報告する。

(2) 保健所は、県感染症情報センターから提供された感染症情報を、速やかに定点、管内市郡医師会、市町村及び教育委員会等の関係機関に提供する。

(3) 保健所は、第3の調査対象感染症のうち、必要に応じて医師又は定点から依頼を受けた検体等について、衛生研究所への検査依頼及び搬送を行う。

(4) 保健所は、衛生研究所から当該検体等の検査結果が通知されたときは、速やかに依頼元の医師又は定点へ通知する。

(5) 保健所は、指定届出医療機関から辞退の届けがあったときは、新たに指定届出医療機関となる市郡医師会の推薦を受けた医療機関を保健予防課へ報告する。

## 4 衛生研究所

(1) 衛生研究所は、検査票及び検体又は病原体情報が保健所又は病原体定点から依頼されたときは、当該検体の検査を行い当該検査の結果を保健所又は病原体定点に通知する。

(2) 衛生研究所は、検査の結果、検出された情報を月単位に感染症情報システムにより国立感染症研究所に報告するとともに保健予防課、県感染症情報センターに報告する。

## 5 茨城県感染症対策委員会

(1) 事業の的確な運用を図るため、茨城県感染症対策委員会を設置する。

(2) 当該委員会の組織運営に関して必要な事項は別に定める。

## 6 保健予防課

(1) 保健予防課は、事業の実施に際し、必要に応じて関係機関及び関係団体との調整を図る。

(2) 保健予防課は、定点把握対象の五類感染症及び法第14条第1項に規定する厚生労働省令で定められる疑似症について、県域における患者情報、疑似症情報及び病原体検査情報を収集するため、厚生労働省の定める定点選定基準に基づき定点を指定する。

(3) 保健予防課は、一類感染症、二類感染症、三類感染症、四類感染症、新型インフルエンザ等感染症及び指定感染症が発生した場合並びに五類感染症等に係る感染症発生動向調査により、通常と異なる傾向が認められる場合等には、必要に応じて積極的疫学調査の実施について調査を行う管轄保健所と協議する。

(4) なお、積極的疫学調査の実施にあたっては、関係部局等と密接な連携を図り、地域における詳細な流行状況や原因不明の感染症の発生状況等の迅速な把握に努める。

## 第6 事業内容

1 一類感染症、二類感染症、三類感染症、四類感染症、新型インフルエンザ等感染症及び指定

## 感染症

### (1) 調査単位及び実施方法

#### ア 診断した医師

一類感染症，二類感染症，三類感染症，四類感染症，新型インフルエンザ等感染症及び指定感染症を感染症の予防及び感染症の患者に対する医療に関する法律第 12 条第 1 項及び第 14 条第 2 項に基づく届出の基準等について（以下，「届出基準等通知」という。）に基づき診断した場合は，届出基準等通知別記様式を用いて，診断後直ちに原則として診断した場所を管轄する保健所に届出を行う。

なお，保健所から当該患者の病原体検査のための検体又は病原体情報の提供の依頼を受けた場合は，協力可能な範囲において，検体又は病原体情報について，（別記様式）「一類感染症、二類感染症、三類感染症、四類感染症、五類感染症、新型インフルエンザ等感染症及び指定感染症検査票(病原体)」(以下，「検査票」という。)を添付して管轄する保健所に送付する。

#### イ 保健所

(ア) 上記アの届出を受けた保健所は，直ちに県感染症情報センターへ調査システムにより報告する。

また，保健所は，届出をした医師に対して，必要に応じて病原体情報又は病原体検査のための検体等（検査票添付）の提供を依頼するものとする。当該医師から検体等の提供があった場合は，衛生研究所へ検査を依頼し検体等を搬送する。

(イ) 保健所は，県感染症情報センターから提供された感染症情報について，速やかに市町村，定点，管内市郡医師会，教育委員会等の関係機関に発生状況等を提供し連携を図る。

(ウ) 保健所は，その他感染症の予防について，必要に応じて前記の関係機関に情報提供する。

#### ウ 衛生研究所

(ア) 衛生研究所は，検査票及び検体又は病原体情報が保健所から搬送された場合は，当該検体を検査し，結果を保健所，県感染症情報センター及び保健予防課に報告する。なお，検体等の採取については，必要に応じて保健所と連絡調整を行う。

衛生研究所で実施することが困難な検査については，保健予防課と協議のうえ，国立感染症研究所に検査を依頼する。

(イ) 衛生研究所は，一類感染症の届出があった場合，県域を越えて集団発生があった場合及びその他緊急の場合は，厚生労働省健康局結核感染症課からの要請に基づき，検体を国立感染症研究所に送付する。

#### エ 県感染症情報センター

(ア) 県感染症情報センターは，調査システムにより県内の保健所から患者情報の報告があり次第，調査システムにより中央情報センターへ報告する。

(イ) 県感染症情報センターは，衛生研究所から報告された検査情報について直ちに調査システムにより中央情報センターに報告する。

(ウ) 県感染症情報センターは，県内の全ての患者情報及び病原体情報を収集，分析するとともに，その結果を週報又は，月報として公表される県域の感染症情報，全国情報と併せて保健所等の関係機関に提供・公開する。

#### オ 保健予防課

保健予防課は，衛生研究所において検体を国立感染症研究所に送付する必要が生じた場合，衛生研究所と協議のうえ，国立感染症研究所に依頼する。

## 2 全数把握の五類感染症

### (1) 調査単位及び実施方法

#### ア 診断した医師

五類感染症（全数）の患者等を診断した医師は，届出基準等通知別記様式を用いて，診断後 7 日以内に原則として診断した場所を管轄する保健所に届出を行う。

なお，保健所から当該患者の病原体検査のための検体又は病原体情報の提供の依頼を受け

た場合は、協力可能な範囲において、検体又は病原体情報について、検査票を添付して管轄する保健所に送付する。

#### イ 保健所

(ア) 上記アの届出を受けた保健所は、速やかに県感染症情報センターへ調査システムにより報告する。また、保健所は、第3の(61)、(63)、(64)、(66)、(67)、(68)、(71)、(74)又は(76)から(82)までの届出をした医師に対して、必要に応じて病原体情報又は病原体検査のための検体等(検査票添付)の提供を依頼するものとする。当該医師から検体等の提供があった場合は、衛生研究所へ検査を依頼し、検体等を搬送するとともに、衛生研究所から検査結果の通知があったときは、速やかに検体の提供があった医師へ通知する。

(イ) 保健所は、県感染症情報センターから提供された感染症情報について、速やかに市町村、定点、管内市郡医師会、教育委員会等の関係機関に発生状況等を提供し連携を図る。

#### ウ 衛生研究所

(ア) 衛生研究所は、検査票及び検体又は病原体情報が保健所から搬送された場合は、当該検体を検査し、結果を保健所に通知する。また、当該結果を検査票により県感染症情報センター及び保健予防課に報告する。

なお、検体等の採取については、必要に応じ保健所と必要な連絡調整を行う。衛生研究所で実施することが困難な検査については、保健予防課と協議のうえ、国立感染症研究所に検査を依頼する。

(イ) 衛生研究所は、県域を越えた集団発生があった場合及びその他緊急の場合は、厚生労働省健康局結核感染症課からの要請に基づき、検体を国立感染症研究所に送付する。

#### エ 県感染症情報センター

(ア) 県感染症情報センターは、調査システムにより保健所の報告した患者情報について、7日以内に調査システムにより中央情報センターへ報告する。

(イ) 県感染症情報センターは、衛生研究所から報告された検査情報について直ちに調査システムにより中央情報センターに報告する。

(ウ) 県感染症情報センターは、県内の全ての患者情報及び病原体情報を収集、分析するとともに、その結果を週報又は、月報として公表される県域の感染症情報、全国情報と併せて保健所等の関係機関に提供・公開する。

### 3 定点把握の五類感染症

#### (1) 届出対象とする感染症の状態

第3の2の五類感染症(定点)については、厚生労働省が別に定める報告基準を参考とし、当該疾病の患者と診断される者を対象とする。

#### (2) 定点の設置

保健予防課は、定点把握対象感染症の患者発生状況を地域及び県全体から把握できるように、人口及び医療機関の分布等を勘案のうえ、厚生労働省の示す基準に準拠し、保健所、県感染症情報センター等の関係機関の協力を得て定点を指定する。定点の名簿は、別に定める。

#### ア 患者定点の種類及び調査対象感染症

##### (ア) 小児科定点

対象感染症のうち第3の2の(83)から(93)までに掲げる感染症については、小児科を標榜する医療機関(主として小児科医療を提供しているもの)を小児科定点として指定する。

##### (イ) インフルエンザ定点

対象感染症のうち第3の2の(94)に掲げる感染症については、上記(ア)で選定した小児科定点に加え、内科を標榜する医療機関を内科定点として指定し、両者を合わせてインフルエンザ定点とする。

##### (ウ) 眼科定点

対象感染症のうち第3の2の(95)及び(96)に掲げる感染症については、眼科を標榜する医療機関(主として眼科医療を提供しているもの)を眼科定点として指定する。

##### (I) 性感染症定点

対象感染症のうち第3の2の(97)から(100)に掲げる感染症については、産婦人科または産科若しくは婦人科、医療法施行令（昭和23年政令第326号）第3条の2第1項第1号八及び二(2)の規定により性感染症と組み合わせた名称を診療科名とする診療科又は泌尿器科若しくは皮膚科を標榜する医療機関(主として各々の標榜科の医療を提供しているもの)を性感染症定点として指定する。

(オ) 基幹定点

対象感染症のうち第3の(86)のうち病原体がロタウイルスであるもの及び(101)から(107)に掲げる感染症については、患者を300人以上収容する病院（小児科医療及び内科医療を提供しているもの）を各2次保健医療圏域毎に1ヶ所以上基幹定点として指定する。

イ 病原体定点の種類及び調査対象感染症

(ア) 小児科病原体定点

第3の2の(84)、(85)、(86)、(88)、(91)、(92)及び(93)を対象感染症とする小児科病原体定点は、原則として患者定点の中から概ね10%を病原体定点として指定する。

(イ) インフルエンザ病原体定点

第3の2の(94)を対象感染症とするインフルエンザ病原体定点は、原則として患者定点の中から概ね10%を病原体定点として指定する。

(ウ) 眼科病原体定点

第3の2の(95)及び(96)を対象感染症とする眼科病原体定点は、原則として患者定点の中から概ね10%を病原体定点として指定する。

(I) 基幹病原体定点

第3の2の(86)のうち病原体がロタウイルスであるもの及び(102)及び(105)を対象感染症とする基幹病原体定点は、原則として患者定点全てを病原体定点として指定する。

(3) 調査単位

ア 毎週報告

前記(2)のアの(ア)、(イ)及び(ウ)により選定された患者定点に関する情報については、1週間（月曜日から日曜日まで）を調査単位とし毎週報告とする。

イ 毎月報告

前記(2)のアの(I)により選定された患者定点に関する情報については、1月を単位とする。

ウ 前記(2)のアの(オ)により選定された患者定点に関する情報については、第3の2の(86)のうち病原体がロタウイルスであるもの及び(101)、(102)、(104)及び(105)については、1週間（月曜日から日曜日まで）を調査単位とし毎週報告する。(103)、(106)及び(108)に関する患者情報は1月を単位として毎月報告する。また、調査単位を週とするものの隔年における週の決定方法は、厚生労働省が別に定めるとおりとし、1月1日を基準として決定するものとする。

(4) 実施方法

ア 患者定点

(ア) 患者定点として選定された医療機関は、速やかな情報提供を図る趣旨から、調査単位の期間の診療時における厚生労働省が別に定める報告基準より患者発生状況の把握を行うものとし、届出基準等通知別記様式により、それぞれ調査単位の患者発生状況等を管轄する保健所に報告する。

(イ) 患者定点は、患者情報を、調査単位が週の場合については、調査対象週の翌週の月曜日に、調査単位が月の場合については、調査対象月の翌月の初日に、いばらき電子申請・届出サービス又はファクシミリにより報告する。

イ 病原体定点

(ア) 病原体定点として選定された医療機関は、別に定める病原体検査指針により、微生物学的検査のために検体を採取する。

(イ) 病原体定点は、検体を採取した場合速やかに衛生研究所又は管轄する保健所に連絡し、検査票を添付して検査を依頼する。

## ウ 保健所

(ア) 保健所は、患者定点から報告された患者情報の情報項目を、調査単位が週の場合は調査対象週の翌週の火曜日正午まで、月の場合は調査対象月の翌月の2日までに、県感染症情報センターへ調査システムにより報告する。

また、対象感染症についての集団発生その他特記すべき情報がある場合は、保健予防課及び県感染症情報センターに報告する。

(イ) 病原体定点から検体等の提供があった場合は、衛生研究所へ検体等を搬送する。

(ロ) 保健所は、県感染症情報センターから提供された感染症情報について、速やかに市町村、定点、管内市郡医師会、教育委員会等の関係機関に発生状況等を提供し連携を図る。

(ハ) 保健所は、病原体定点における検体採取について、必要に応じ衛生研究所と連絡調整を行い、病原体定点に対して適切な指示を行う。

(ニ) 患者情報及び感染症情報等を基にして、必要な場合には管内市町村、学校及び社会福祉施設等に対して適切な予防対策の指示又は指導を行う。

## エ 衛生研究所

(ア) 衛生研究所は、病原体定点又は保健所から検査票及び病原体定点の検体が搬送された場合には、当該検体を検査し、その結果を保健所に通知するとともに、保健予防課及び県感染症情報センターに報告する。

なお、検体採取については、必要に応じ保健所と必要な連絡調整を行う。

また、実施困難な検査については、保健予防課と協議のうえ、国立感染症研究所へ依頼する。

(イ) 衛生研究所は、県域を越えた集団発生があった場合及びその他緊急の場合は、厚生労働省健康局結核感染症課からの要請に基づき、検体を国立感染症研究所に送付する。

## オ 県感染症情報センター

(ア) 県感染症情報センターは、県内の保健所から患者情報を収集し、調査単位が週単位の情報については調査対象週の翌週の火曜日まで、調査単位が月単位の情報については調査対象月の翌月の3日までに、調査システムにより中央情報センターへ報告する。

(イ) 県感染症情報センターは、県内の全ての患者情報及び病原体情報を収集、分析するとともに、その結果を週報、または月報として公表される県情報、全国情報と併せて保健所等の関係機関に提供・公開する。

## カ 保健予防課

保健予防課は、衛生研究所において検体を国立感染症研究所に送付する必要がある場合、衛生研究所と協議のうえ、国立感染症研究所に依頼する。

## 4 法第14条第1項に規定する厚生労働省令で定める疑似症

### (1) 対象とする感染症の状態

各々の感染症について、厚生労働省が別に定める報告基準を参考とし、当該疑似症の患者と診断される場合とする。

### (2) 定点の設置

保健予防課は、定点把握対象感染症の患者発生状況を地域及び県全体から把握できるように、人口及び医療機関の分布等を勘案のうえ、厚生労働省の示す基準に準拠し、保健所、県感染症情報センター等の関係機関の協力を得て定点を指定する。定点の名簿は、別に定める。

## ア 疑似症定点の種類及び調査対象感染症

### (ア) 第一号疑似症定点

対象感染症のうち第3の2の(112)に掲げる感染症については、小児科を標榜する医療機関(主として小児科医療を提供しているもの)又は内科を標榜する医療機関(主として内科医療を提供しているもの)を指定する。

### (イ) 第二号疑似症定点

対象感染症のうち第3の2の(113)に掲げる感染症については、小児科を標榜する医療機関(主として小児科医療を提供しているもの)、内科を標榜する医療機関(主として内科医療を提供しているもの)又は皮膚科を標榜する医療機関(主として皮膚科医療を提供しているもの)を指定する。

### (3) 調査単位及び実施方法

#### ア 疑似症定点

(ア) 疑似症定点として選定された医療機関は、速やかな情報提供を図る趣旨から、診療時における厚生労働省が別に定める報告基準より、直ちに疑似症発生状況の把握を行うものとする。

(イ) (2)のアにより選定された定点把握の対象の指定届出機関においては、別に定める基準に従い、直ちに疑似症発生状況等を記載する。なお、当該疑似症の届出については、原則として症候群サーベイランスシステムへの入力により実施することとする。

#### イ 保健所

(ア) 保健所は、疑似症定点における症候群サーベイランスシステムへの入力を実施することができない場合、当該疑似症定点から得られた疑似症情報を、直ちに、症候群サーベイランスに入力するものとする。また、対象疑似症についての集団発生その他特記すべき情報がある場合は、保健予防課及び県感染症情報センターに報告する。

(イ) 保健所は、県感染症情報センターから提供された感染症情報について、速やかに市町村、定点、管内市郡医師会、教育委員会等の関係機関に提供する。

#### ウ 県感染症情報センター

県感染症情報センターは、県内の全ての疑似症情報を収集、分析するとともに、その結果を週報等として公表される県情報、全国情報と併せて保健所等の関係機関に提供・公開する。

#### エ 保健予防課

保健予防課は、県内の疑似症情報について、保健所からの情報の入力があり次第、登録情報の確認を行う。

### 5 オンラインシステムによる積極的疫学調査結果の報告の実施方法

#### (1) 保健所

鳥インフルエンザ(H5N1)に係る積極的疫学調査を実施した保健所は、厚生労働省が別に定める基準に従い、直ちに疑い症例調査支援システムに入力する。

なお、医療機関から提出される検体には、疑い症例調査支援システムが発行する検査依頼票を添付すること。

#### (2) 衛生研究所

ア 衛生研究所は、検体が送付された場合にあっては、当該検体を検査し、その内容を直ちに疑い症例調査支援システムに入力する。

イ 鳥インフルエンザ(H5N1)に係る積極的疫学調査の結果を厚生労働省に報告する場合にあっては、発生状況、動向及び原因を明らかにするために必要な物件等を添付して、検体を国立感染症研究所に送付する。

### 第7 法13条に基づく獣医師の届出

法13条に基づく獣医師の届出については、別紙により対応するものとする。

### 第8 その他

この要項に定めるもののほか、事業の実施に必要な事項は別に定める。

また、調査の実施にあたっては調査対象者等の個人情報には、十分配慮するものとする。

#### 附則

この要項は、平成13年4月1日から施行する。

#### 附則

この要項は、平成14年11月1日から施行する。

#### 附則

この要項は、平成16年4月1日から施行する。

#### 附則

この要項は、平成19年4月1日から施行する。

附則

この要項は、平成 20 年 1 月 1 日から施行する。

附則

この要項は、平成 20 年 4 月 1 日から施行する。

附則

この要項は、平成 20 年 5 月 12 日から施行する。

附則

この要項は、平成 23 年 2 月 1 日から施行する。

附則

この要項は、平成 25 年 3 月 4 日から施行する。

附則

この要項は、平成 25 年 4 月 1 日から施行する。

附則

この要項は、平成 25 年 5 月 6 日から施行する。

附則

この要項は、平成 25 年 10 月 14 日から施行する。

附則

この要項は、平成 26 年 4 月 1 日から施行する。

附則

この要項は、平成 26 年 7 月 26 日から施行する。

附則

この要項は、平成 26 年 9 月 19 日から施行する。

## 茨城県感染症発生動向調査事業検査指針

本指針は、茨城県感染症発生動向調査事業実施要項に基づき、病原体定点調査対象感染症における病原体の微生物学的検査の実施方法等について定める。

### 1 病原体検査の対象感染症及び検体

病原体定点において、病原体検査のための検体は以下のとおりとする。

病原体定点区分	対象疾病名	検 体	検査区分
小児科	(84)咽頭結膜熱	咽頭ぬぐい液または結膜ぬぐい液	ウイルス検査
	(85)A群溶血性レンサ球菌咽頭炎	咽頭ぬぐい液	細菌検査
	(86)感染性胃腸炎	糞便	ウイルス検査・細菌検査
	(88)手足口病	咽頭ぬぐい液または糞便	ウイルス検査
	(91)百日咳	鼻腔ぬぐい液	細菌検査
	(92)ヘルパンギーナ	咽頭ぬぐい液または糞便	ウイルス検査
	(93)流行性耳下腺炎	咽頭ぬぐい液	ウイルス検査
インフルエンザ	(94)インフルエンザ (鳥インフルエンザ及び 新型インフルエンザ等感 染症を除く)	鼻腔ぬぐい液(咽頭ぬぐい液でも可)	ウイルス検査
眼科	(95)急性出血性結膜炎	結膜ぬぐい液	ウイルス検査
	(96)流行性角結膜炎	結膜ぬぐい液	ウイルス検査
基幹	(86)感染性胃腸炎のうち 病原体がロタウイルスで あるもの	糞便	ウイルス検査
	(102)細菌性髄膜炎(イン フルエンザ菌,髄膜炎菌, 肺炎球菌を原因として同 定された場合を除く)	髄液,咽頭ぬぐい液	細菌検査
	(105)無菌性髄膜炎	髄液,血清,咽頭ぬぐい液,糞便	ウイルス検査

### 2 検体の採取

(1) 病原体定点の医師は、対象感染症の患者を診断した場合には、必要に応じ、衛生研究所と協議し、検体の採取を行うこと。

(2) 検体の採取にあたっては以下のとおりとすること。

#### 【原則的な要件】

検体の採取は、急性期に行うこと。

細菌感染症の場合の検体は、抗生物質投与前に行うこと。

以下の検体以外の検体(脳脊髄組織等)については、衛生研究所と事前調整を行うこと。



### 【ウイルス感染症の検体】

鼻腔ぬぐい液，咽頭ぬぐい液

- ・滅菌綿棒で鼻腔，咽頭をよくぬぐい，保存液にその綿棒を浸し，容器の口のところで棒を折り，ただちに固く栓を締めること。

結膜ぬぐい液

- ・滅菌綿棒で下瞼結膜をよくぬぐい，保存液にその綿棒を浸し，容器の口のところで棒を折り，ただちに固く栓を締めること。

糞便

- ・キャリブレア等の入っていない滅菌容器に約5 g以上を採取すること。

髄液

- ・髄液は，無菌的に約1 mlを採取(滅菌スピッツ等)すること。

血清

- ・血清は，約1 ml以上を採取(滅菌スピッツ等)すること。

### 【細菌感染症の検体】

咽頭ぬぐい液，鼻腔ぬぐい液

- ・滅菌綿棒で鼻腔，咽頭をよくぬぐい，輸送用の培地にその綿棒を深部まで刺し，容器の口のところで棒を折り，ただちに固く栓を締めること。

糞便

- ・キャリブレア等の入っていない滅菌容器に約5 g以上を採取すること。

髄液

- ・髄液は，約0.5mlずつ2本(インフルエンザ菌用及びその他の菌用)に分けて無菌的に滅菌スピッツ等に採取すること。

## 3 検体の保存

### 【ウイルス感染症の検体】

- (1) 検体を採取後，速やかに冷蔵庫に保管すること。
- (2) 冷蔵庫の保存期間は3日以内とし，その期間内に衛生研究所へ発送すること。
- (3) 検体採取後3日以内に発送できない場合は，衛生研究所に連絡すること。

### 【細菌感染症の検体】

- (1) 検体採取後は，断熱性の搬送用コンテナ等に入れ，4 前後に保ち，できるだけ早く送付(ゆうパック)すること。
- (2) 細菌性髄膜炎検体の髄液は，以下のとおり病原体の種類により搬送温度が異なるので注意すること。

インフルエンザ菌用：20～25

その他の菌用：4 前後

## 4 検体の搬送

- (1) 包装責任者が選定されている病原体定点は，採取した検体を指定された容器に梱包し，衛生研究所へ連絡してから郵送すること。  
\*包装責任者とは，ゆうパックで検体を送付する場合に，遵守事項に適合しているか確認して証明する者で，国や県が主催した研修を受講し県に届出をした者。
- (2) 包装責任者が選定されていない病原体定点は，検体採取後速やかに管轄保健所に連絡し，衛生研究所への検体搬送を依頼すること。
- (3) 病原体定点から依頼を受けた保健所は，衛生研究所にその旨連絡し，衛生研究所へ搬送または郵送すること。
- (4) 病原体定点及び保健所から衛生研究所へ検体の郵送に係る費用は，衛生研究所が負担すること。
- (5) 検体の郵送は，ゆうパックを利用し，冷蔵保存(インフルエンザ菌を除く)で午前着指定

で送付すること。また、検体の発送は月曜から木曜日の間に行うこと。（土・日曜日は受理できないため）

（6）衛生研究所は、検体受理後、速やかに空の搬送容器を病原体定点へ郵送すること。

## 5 検査票（病原体）の記入

（1）病原体定点の医師は、検体を採取する場合は、（別記様式）「一類感染症、二類感染症、三類感染症、四類感染症、五類感染症、新型インフルエンザ等感染症及び指定感染症検査票（病原体）」をわかる範囲で詳細に記入すること。

（2）検体を衛生研究所に送付する場合は、検査票を必ず添付すること。

## 6 検体提供者に対する説明と同意

（1）病原体定点の医師は、患者から検体を採取するにあたって、別紙「感染症の病原体検査についてのお願い」を参考に、必ず患者又はその保護者に対し十分な説明を行い、同意を得ること。検体提供に同意した患者又はその保護者から、検査に対する承諾書の提出を受けたのちに、検体の採取等を行うこと。

（2）検体を衛生研究所に送付する場合は、承諾書を必ず添付するとともに、承諾書の写しを診療録に添付しておくこと。

## 7 検査結果

衛生研究所は、検体受理後検査を実施し、依頼のあった病原体定点及び管轄する保健所へ結果を報告すること。（様式3）

## 8 その他

（1）病原体検査に係る書類及び検体採取容器等は、衛生研究所から医療機関へ送付すること。

検体送付表（様式1）

（別記様式）「一類感染症、二類感染症、三類感染症、四類感染症、五類感染症、新型インフルエンザ等感染症及び指定感染症検査票（病原体）」記入用紙

説明文及び承諾書（様式2）

検体採取容器、綿棒及び糞便用滅菌容器

\*滅菌容器等は、各医療機関で使用しているものでも支障ないこと。

（2）送付された検体容器のうち、ウイルス検査用の保存液入り容器は冷蔵庫に保存すること。なお、細菌検査用の保存液入り容器は、常温保存でよいこと。

（3）検体の保存・搬送に当たっては「特定病原体等の安全運搬マニュアル（厚生労働省健康局結核感染症課）」、「茨城県感染症事務マニュアルの「検体の保存・搬送」」を参考にすること。

[改定]

平成24年4月1日

平成26年4月1日

平成26年9月19日

(様式1)  
茨城県衛生研究所長 殿

医療機関(保健所)名  
(電話番号)

## 病 原 体 検 査 送 付 書

以下のとおり送付します。

検体送付日	平成 年 月 日
担当医師名	注：担当医師名は、衛生研究所から問い合わせをすることがありますので必ずご記入ください。
検査対象疾患	咽頭結膜熱 A群溶血性連鎖球菌 感染性胃腸炎 手足口病 百日咳 ヘルパンギーナ 流行性耳下腺炎
	インフルエンザ(鳥インフルエンザ及び新型インフルエンザ等感染症を除く)
	急性出血性結膜炎 流行性角結膜炎
	感染性胃腸炎のうち病原体がロタウイルスであるもの 無菌性髄膜炎 細菌性髄膜炎(インフルエンザ菌, 髄膜炎菌, 肺炎球菌を原因として同定された場合を除く)
検査材料及び 検体数	咽頭拭い液( )検体 鼻腔拭い液( )検体 結膜拭い液( )検体 血 清( )検体 髄 液( )検体 糞 便( )検体 その他( )検体
添付書類	検査票(病原体) 承諾書 注：検査票と承諾書は必ず添付してください。
結果報告の方法	FAX(番号： ) E-mail(アドレス： )
その他の参考 事項	

(様式2)

患者さん(ご家族)へ

茨城県保健福祉部保健予防課長

### 感染症発生動向調査事業に係る病原体検査のお願い

茨城県では、感染症の予防やまん延防止を図るため、「感染症の予防及び感染症の患者に対する医療に関する法律」(以下、「感染症法」という。)に基づき、感染症の発生状況の把握や情報分析などの業務を行っております。

感染症の発生状況を把握するため、本県では、県衛生研究所において感染症の原因となる病原体の検査を実施しております。(本県衛生研究所で実施不可能な検査は、他都道府県の衛生研究所あるいは、国立感染症研究所で実施しております。)

県では、患者の皆様はこの業務の意義と重要性をご理解いただき、主治医を通じて病原体検査のための「検体(咽頭ぬぐい液、鼻腔ぬぐい液、糞便など)、検体から分離された病原体」及び「診断・治療等に関する情報」の提供をお願いしております。あなたから提供された検体及び分離された病原体に対して、病原体等の検査及び分子疫学検査を行います。

なお、これらを提供していただくことに関し、以下の点について固くお約束いたします。

ご提供いただいた検体等については、感染症法に基づいた検査のみに使用します。

検査結果は、集計・解析されたのちに、感染症の発生状況の把握や感染症対策等に利用されますが、検体等をご提供いただいた個人が特定されることのないようにするとともに、個人情報情報は固く守ります。

検体提供に御協力がいただけない場合にも、あなたに何らの不利益を被ることはありません。

あなたの自由意志に委ねられます。

検査結果につきましては、患者の皆様の治療に役立てていただくため、主治医にご連絡いたしますので、ご説明をお受けください。

上記の事項について、主治医から十分な説明を受け、その上でご協力をいただける方は、下記の承諾書にご記入願います。

切り取り線

### 病原体検査のための検体等の提供に関する承諾書

( にチェックを入れて下さい)

検体の提供及び病原体等の検査(種類 )

検体から分離された病原体の提供及び分子疫学解析検査

診断・治療等に関する情報の提供

について十分な説明を受けましたので、これを承諾します。

平成 年 月 日

茨城県保健福祉部保健予防課長 殿

患者名

保護者(または代諾者)

署名

医療機関記入欄

患者へ説明し、承諾をお取りいただいた

医師署名

# 検査に御協力下さい

茨城県では、感染症の予防やまん延防止を図るため、県衛生研究所において感染症の原因となる病原体の検査を実施しております。（本県衛生研究所で実施不可能な検査は、他都道府県の衛生研究所あるいは、国立感染症研究所で実施します。）

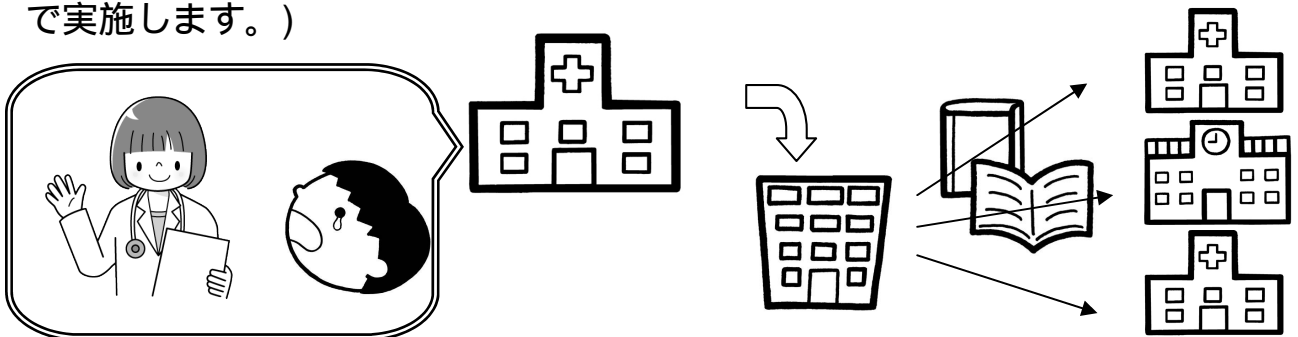

県では、患者の皆様はこの意義と重要性をご理解いただき、主治医を通じて病原体検査のための「検体(咽頭ぬぐい液，鼻腔ぬぐい液，便など)，検体から分離された病原体」及び「診断・治療等に関する情報」の提供をお願いしております。あなたから提供された検体及び分離された病原体に対して、病原体等の検査及び分子疫学検査を行います。

検査結果は、集計・解析され、感染症の発生状況の把握や感染症対策等に利用されます（検体等をご提供いただいた個人が特定されることのないようにするとともに、個人情報 は固く守ります。）

検査結果につきましては、患者の皆様の治療に役立てていただくため、主治医にご連絡いたしますので、ご説明をお受けください。

(様式3)

衛第 号  
平成 年 月 日

医療機関の長 殿

茨城県衛生研究所長

### 病原体検査成績書

平成 年 月 日に依頼のあった検体の検査結果については、下記のとおりです。

#### 記

検査の目的	咽頭結膜熱 A群溶血性連鎖球菌 感染性胃腸炎 手足口病 百日咳 ヘルパンギーナ 流行性耳下腺炎
	インフルエンザ(鳥インフルエンザ及び新型インフルエンザ等感染症を除く)
	急性出血性結膜炎 流行性角結膜炎
	感染性胃腸炎のうち病原体がロタウイルスであるもの 無菌性髄膜炎 細菌性髄膜炎(インフルエンザ菌, 髄膜炎菌, 肺炎球菌を原因として同定された場合を除く)
検査材料及び検査件数	咽頭拭い液( )検体 鼻腔拭い液( )検体 結膜拭い液( )検体 血清( )検体 髄液( )検体 糞便( )検体 その他( )検体
検体提供者名 検体名	別添検査結果のとおり
その他参考となる事項	

## 茨城県感染症病原体等検査実施要領

### 1 目的

この要領は、感染症の予防及び感染症の患者に対する医療に関する法律（平成10年法律第114号。以下「法」という。）に基づき、感染症の発生を予防し、又は発生の状況、動向及び原因等を明らかにするため茨城県が実施する感染症の病原体及び毒素（以下「病原体等」という。）の検査の実施に関して必要な事項を定める。

### 2 検査対象感染症

法第6条第1項に規定する一類感染症、二類感染症、三類感染症、四類感染症、五類感染症、新型インフルエンザ等感染症、指定感染症、新感染症及び法第13条に基づく動物由来感染症並びに保健所長又は保健予防課長が必要と認めた感染症とする。

### 3 検査の実施

実施する病原体等検査は、以下の場合とする。

- (1) 法第15条第1項の規定に基づき、感染症の発生の状況、動向及び原因の調査に係る検査を行う場合
- (2) 法第17条第1項の規定に基づき、健康診断に係る検査を行う場合
- (3) 法第18条第3項の規定に基づき、就業制限の適用を受けている者から、当該対象者ではなくなったことの確認を求められた場合
- (4) 法第22条第4項の規定に基づき、法第19条若しくは法第20条の規定により入院している患者から退院の求めがあり、当該入院に係る感染症の病原体の保有の有無を確認する場合
- (5) その他、保健所長又は保健予防課長が調査研究の実施を必要と認めた場合

### 4 検査の内容

実施する病原体等に係る検査は、以下のとおりとする。

- (1) 病原微生物検査
- (2) 免疫学的検査
- (3) その他感染症感染経路を特定するために必要な検査

### 5 検査実施機関

検査実施機関は、衛生研究所とする。

ただし、衛生研究所において、検査不可能な病原体等検査については、国立感染症研究所又は検査可能な機関（以下、「国立感染症研究所等」という。）に保健予防課と協議のうえ衛生研究所が依頼するものとする。

### 6 検体提供者等への説明

3の(1)及び(5)の場合に実施する病原体等検査における検体の採取に際しては、「検体等の提供のお願い」（様式1）等を用いて、検体提供者に適切な説明を行い、承諾を得るものとする。

また、分子疫学解析検査の実施にあたっては、同様に病原体提供者に適切な説明を行い、承諾を得るものとする。

### 7 検査の依頼

(1) 保健所が採取し、又は受付けた検体は、感染症検査依頼書（様式2）により速やかに衛生研究所長に検査を依頼する。

(2) 保健所が採取し、又は受付けた検体のうち、国立感染症研究所に病原体（菌株等）を提出する検体は、病原体（菌株）送付書（様式3）により速やかに衛生研究所長に検体を送付する。

### 8 検査結果の報告

(1) 衛生研究所から保健所への報告は、試験検査成績書（様式4）により行う。

(2) 衛生研究所は、病原体が検出又は毒素産生等が確認された場合には、保健予防課にも報

告する。

- (3) 保健所から検体提供者への報告は、感染症検査成績書（様式5）により行う。
- (4) 検査の目的などに応じ、保健所長又は保健予防課長が必要と認めた場合は、衛生研究所長は保健所長へ結果を報告するとともに、依頼元の医療機関へ検査結果を同時に伝達できることとする。この場合であっても保健所長は依頼元医療機関へ改めて結果を通知することとする。

## 9 分子疫学解析検査

疫学調査の結果を踏まえ、感染経路を特定するため分子疫学解析検査を実施する際には、保健所長、衛生研究所長及び保健予防課長は連携を図り、以下のとおり行うものとする。

### (1) 検査の実施

- ① 集団感染が疑われ、その関連性を明らかにする必要がある場合
- ② 死亡者又は複数の重症患者が発生し、その感染経路を明らかにする必要がある場合
- ③ 原因と考えられる施設等の関連性を明らかにする必要がある場合
- ④ その他、感染症のまん延防止のため特に必要と判断した調査研究を実施する場合

### (2) 検査の依頼

当該検査の実施にあたっては、保健所長と保健予防課長とが協議を行い、(1)の各号に該当する場合には、保健所長又は保健予防課長が衛生研究所長に依頼するものとする。

### (3) 検査結果の報告

衛生研究所長は検査結果を、当該保健所長及び保健予防課長に報告するものとする。

### (4) 病原体等の運搬

病原体等の運搬にあたっては、検査を依頼した保健所が衛生研究所へ運搬するものとする。病原体等が県外の検査機関等に保管されている場合には、保健所と調整のうえ衛生研究所が運搬等の手続きを行うものとする。なお、その他詳細については、「特定病原体等の安全運搬マニュアル（厚生労働省健康局結核感染症課）」に基づくものとする。

## 10 検体提供者の個人情報の保護

検体の受付及び結果の通知に当たっては、検体提供者等の個人情報には、十分配慮するものとする。

## 11 手数料

3に係る検査のうち、保健所での健康相談により、保健所又は衛生研究所での検査が必要と認められた検体の検査の手数料は、茨城県保健所及び衛生研究所の使用料及び手数料徴収条例（昭和37年茨城県条例第14号）第2条の規定にかかわらず、同条例第3条の規定により当分の間免除するものとする。

## 12 検査記録の保存

保健所は、検査結果等を検査依頼・検査成績台帳（様式6）に記載し、これを5年間保存する。ただし、分子疫学解析検査については、10年間保存するものとする。

## 13 この要領に定めるもののほか、検査実施に当たって必要な事項は、別に定める。

### 付 則

- この要領は、平成11年4月1日から施行する。
- この要領は、平成17年4月1日から施行する。
- この要領は、平成19年4月1日から施行する。
- この要領は、平成19年6月1日から施行する。
- この要領は、平成19年11月1日から施行する。
- この要領は、平成20年4月1日から施行する。
- この要領は、平成20年5月12日から施行する。
- この要領は、平成22年4月14日から施行する。
- この要領は、平成24年4月1日から施行する。
- この要領は、平成26年4月1日から施行する。



(表面)

(様式1)

## 検体等の提供のお願い

茨城県

保健所長

茨城県では、感染症患者が発生した際には「感染症の予防及び感染症の患者に対する医療に関する法律」(以下、「感染症法」という。)に基づき、感染症の発生の状況、動向及び原因等を明らかにする積極的疫学調査を行い、感染症対策を講じております。

この対策の一環として、保健所や衛生研究所では、感染症の原因となる病原体等の検査や感染症感染経路の特定のために検体から分離された病原体(菌及びウイルス)の詳細な検査(分子疫学解析検査)を実施しております。(本県衛生研究所等で実施不可能な検査は、国立感染症研究所等で実施しております。)

このため皆様方には、この業務の意義と重要性をご理解いただき、これら病原体等検査のための「検体」及び当該検体から分離された「病原体」の提供をお願いしております。

下記の事項をご理解いただき、あなたから提供された検体及び当該検体から分離された病原体に対して、病原体等の検査及び分子疫学解析検査を行うことについて、ご同意をいただける方は、承諾書にご記入願います。

- ① ご提供いただいた「検体」及び当該検体から分離された「病原体」は、感染症法に基づいた検査のみに使用します。
- ② 検査結果は、集計・解析されたのちに、感染症の発生状況の把握や感染症対策等に利用されますが、検体等をご提供いただいた個人が特定されることのないようにするとともに、個人情報を守ります。
- ③ 検体提供に御協力がいただけない場合にも、あなたに何らの不利益を被ることはありません。あなたの自由意志に委ねられます。

-----  
切り取り線

## 検体等の提供に関する承諾書

- 1) 検体の提供及び病原体等の検査
- 2) 検体から分離された病原体の提供及び分子疫学解析検査

について十分な説明を受けましたので、これを承諾します。

平成 年 月 日

茨城県 保健所長 殿

署名(未成年者の場合は保護者署名)

(裏面)

「病原体等の検査」とは、  
感染症（病気）の原因となった細菌やウイルスなどを見つけ出すための検査です。

「分子疫学解析検査」とは、  
病原体等の検査で見つかった細菌あるいはウイルス等が、どのグループに属しているかを詳しく分類するための検査です。この検査により感染経路がわかる場合もあります。

(様式2)

保 第 号  
平成 年 月 日

衛生研究所長 殿

保健所長

## 感 染 症 検 査 依 頼 書

このことについて、下記の試験検査を依頼します。

### 記

検査対象感染症	一類感染症 ・エボラ出血熱 ・クリミア・コンゴ出血熱 ・痘そう ・南米出血熱 ・ペスト ・マールブルグ病 ・ラッサ熱 二類感染症 ・急性灰白髄炎 ・結核 ・ジフテリア ・重症急性呼吸器症候群（病原体がベータコロナウイルス属SARSコロナウイルスであるものに限る） ・中東呼吸器症候群（病原体がベータコロナウイルス属MERSコロナウイルスであるものに限る） ・鳥インフルエンザ（H5N1） ・鳥インフルエンザ（H7N9） 三類感染症 ・コレラ ・細菌性赤痢 ・腸管出血性大腸菌感染症 ・腸チフス、パラチフス 四類及び五類感染症（ ） その他（ ）
検査材料及び 検査件数	・糞便（ ）検体 ・吐物（ ）検体 ・血液（ ）検体 ・鼻腔咽頭粘液（ ）検体 ・髄液（ ）検体 ・培地（ ）検体 ・その他（ ）（ ）検体
検体提供者氏名 検体名	別添連名簿（様式6）のとおり
疫学情報	別添のとおり
その他参考となる 事項	

衛生研究所長 殿

保健所長

### 病原体（菌株等）送付書

このことについて、下記の病原体を送付します。

記

検査対象感染症	<p>一類感染症 ・エボラ出血熱 ・クリミア・コンゴ出血熱          ・痘そう ・南米出血熱          ・ペスト ・マールブルグ病          ・ラッサ熱</p> <p>二類感染症 ・急性灰白髄炎 ・結核          ・ジフテリア          ・重症急性呼吸器症候群（病原体がベータコロナウイルス属SARSコロナウイルスであるものに限る）          ・中東呼吸器症候群（病原体がベータコロナウイルス属MERSコロナウイルスであるものに限る）          ・鳥インフルエンザ（H5N1）          ・鳥インフルエンザ（H7N9）</p> <p>三類感染症 ・コレラ ・細菌性赤痢          ・腸管出血性大腸菌感染症 ・腸チフス、パラチフス</p> <p>四類及び五類感染症（ ）          その他（ ）</p>
病原体及び 件数	<p>・ 二類感染症          （ポリオウイルス、結核菌、ジフテリア菌、SARS コロナウイルス、          MERS コロナウイルス、インフルエンザウイルスH5N1、          インフルエンザウイルスH7N9） 件</p> <p>・ 三類感染症          （コレラ菌、赤痢菌 腸管出血性大腸菌 チフス菌 パラチフス菌）          件</p> <p>・ その他（ ） 件</p>
提供者氏名	
疫学情報等	発生届、疫学調査票、承諾書参照
検査機関名	<p>&lt;検査機関名&gt;</p> <p>&lt;連絡先&gt;</p>
その他	

(様式4)

保 第 号  
平成 年 月 日

保健所長 殿

衛生研究所長

### 試 験 検 査 成 績 書

平成 年 月 日付 保第 号で依頼のあった検体の検査結果については、  
下記のとおりです。

記

1 検体提供者名：  
検 材 料 名：  
件 数： 件

2 試験検査の目的：

3 試験検査の方法：

4 試験検査の成績：

氏 名	性別	年齢	結 果	備 考

(様式5)

感 染 症 検 査 成 績 書	
住 所 氏 名	様
検査の目的	
検査材料 受付月日	平成 年 月 日
検査材料及び 検査検体数	・糞便 ( ) 検体 ・吐物 ( ) 検体 ・血液 ( ) 検体 ・鼻腔咽頭粘液 ( ) 検体 ・髄液 ( ) 検体 ・培地 ( ) 検体 ・その他 ( ) ( ) 検体
検査結果	
平成 年 月 日	
茨城県 保健所長 印	

平成 26 年茨城県感染症発生動向調査事業年報

平成 27 年 9 月 15 日発行

編集・発行

茨城県衛生研究所

茨城県水戸市笠原町 993-2

電話：029-241-6652