

母子保健事業実施状況 (公表用)

令和5年度



茨城県福祉部
子ども政策局少子化対策課

令和6年9月

1歳6か月児健康診査実施状況

事項 年度	対象人員	一般健康診査								歯科健康診査				
		開催回数	受診人員	受診率	有所見者				開催回数	受診人員	受診率	むし菌		
					身体面	身体面有所見率	心理発達面	心理発達面有所見率				り患者数	り患率	
H16	26,727	806	24,015	89.85%	4,874	20.30%	2,218	9.24%	806	24,009	89.83%	956	3.58%	
H17	26,827	774	24,257	90.42%	4,922	20.29%	2,570	10.59%	768	24,256	90.42%	894	3.69%	
H18	25,252	748	23,011	91.13%	5,092	22.13%	2,686	11.67%	748	23,008	91.11%	758	3.30%	
H19	25,349	719	23,027	90.84%	5,035	21.87%	3,037	13.19%	719	23,008	90.77%	751	3.26%	
H20	25,467	722	23,550	92.47%	4,918	20.88%	3,018	12.82%	722	23,524	92.37%	731	3.11%	
H21	25,222	714	23,173	91.88%	4,797	20.70%	3,186	13.75%	714	23,173	91.88%	658	2.84%	
H22	24,823	705	22,895	92.23%	5,149	22.49%	3,360	14.68%	705	22,851	92.06%	557	2.44%	
H23	24,929	699	23,208	93.10%	5,361	23.10%	3,565	15.36%	699	23,185	93.00%	567	2.45%	
H24	23,958	693	22,542	94.09%	5,175	22.96%	4,103	18.20%	693	22,524	94.02%	535	2.38%	
H25	23,152	688	21,828	94.28%	5,333	24.43%	4,348	19.92%	679	21,811	94.21%	455	2.09%	
H26	23,264	688	22,155	95.23%	4,061	18.33%	2,863	12.92%	678	22,121	95.09%	372	1.68%	
H27	22,395	678	21,415	95.62%	3,883	18.13%	3,040	14.20%	678	21,405	95.58%	350	1.64%	
H28	22,622	679	21,894	96.78%	4,000	18.27%	3,157	14.42%	679	21,878	96.71%	341	1.56%	
H29	21,804	663	21,003	96.33%	4,060	19.33%	3,199	15.23%	663	20,970	96.18%	316	1.51%	
H30	21,191	651	20,513	96.80%	3,981	19.41%	3,001	14.63%	651	20,503	96.75%	246	1.20%	
R1	19,331	613	18,564	96.03%	3,772	20.32%	2,840	15.30%	613	18,563	96.03%	203	1.09%	
R2	19,105	633	18,601	97.36%	3,390	18.22%	2,852	15.33%	2,565	17,535	91.78%	212	1.21%	
R3	19,476	635	18,441	94.69%	3,272	17.74%	2,843	15.42%	2,917	17,756	91.17%	160	0.90%	
R4	17,650	633	17,095	96.86%	3,321	19.43%	3,084	18.04%	2,526	16,487	93.41%	171	1.04%	
R5	16,921	622	16,687	98.62%	3,332	19.97%	3,155	18.91%	4,283	16,199	95.73%	145	0.90%	

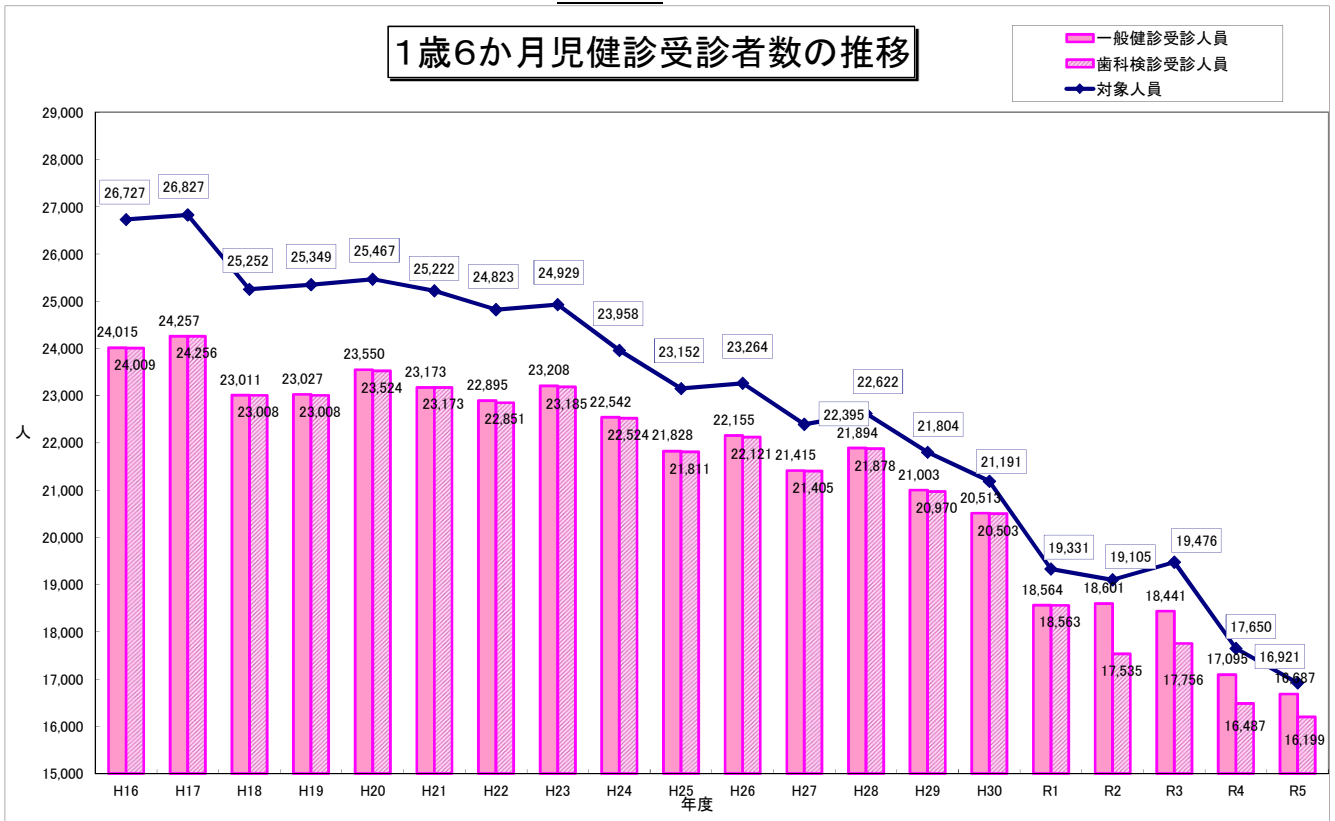

1歳6か月児健診受診率の推移

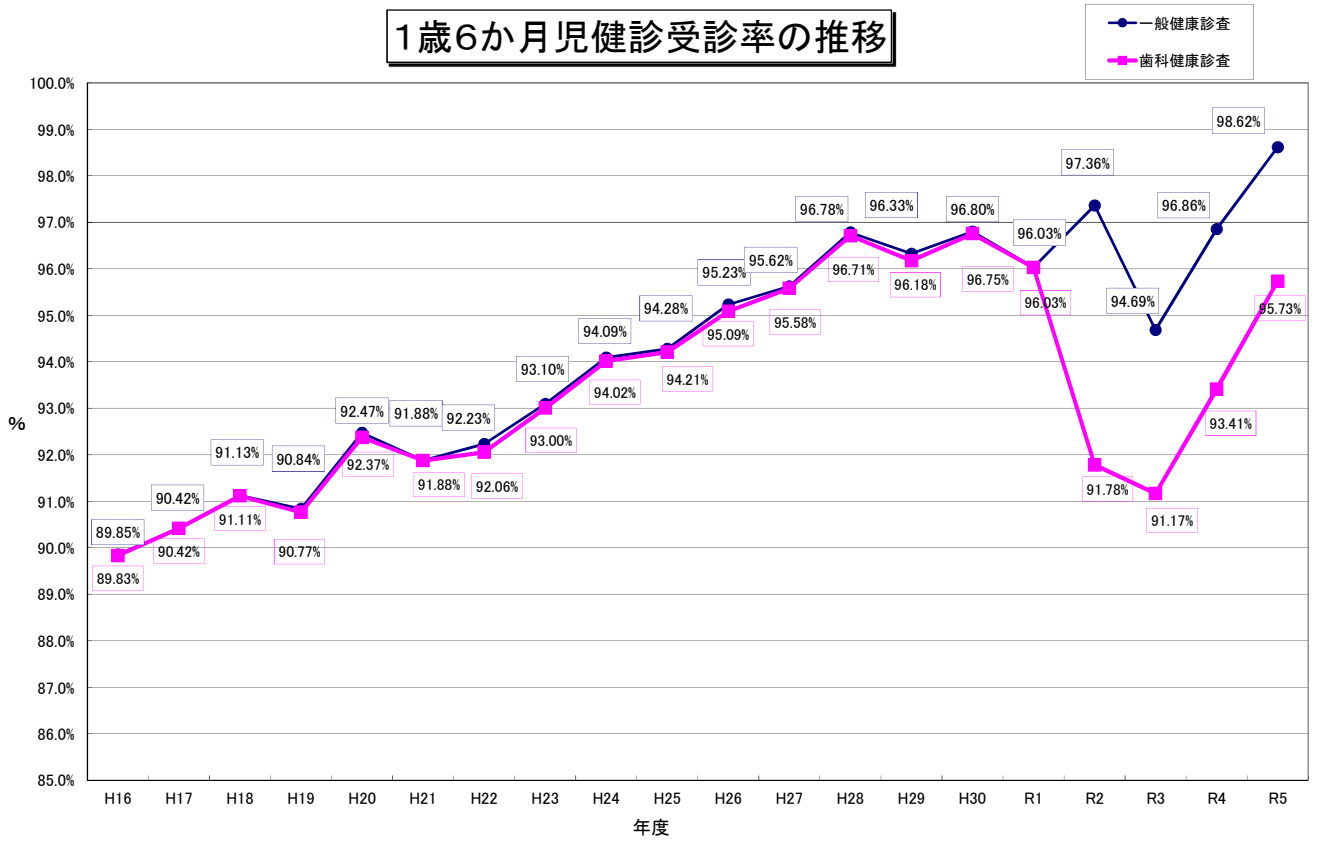

1歳6か月児健診受診率

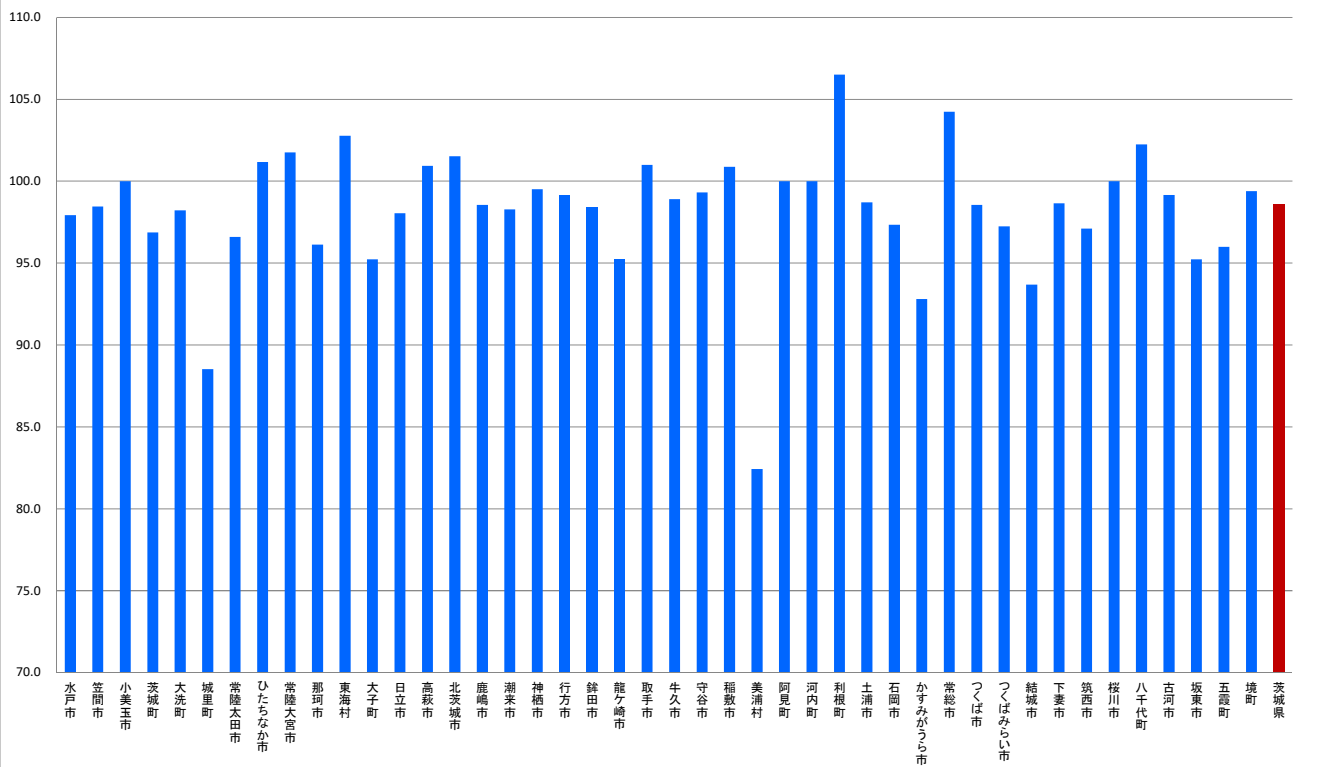

1歳6か月児健診有所見率の推移

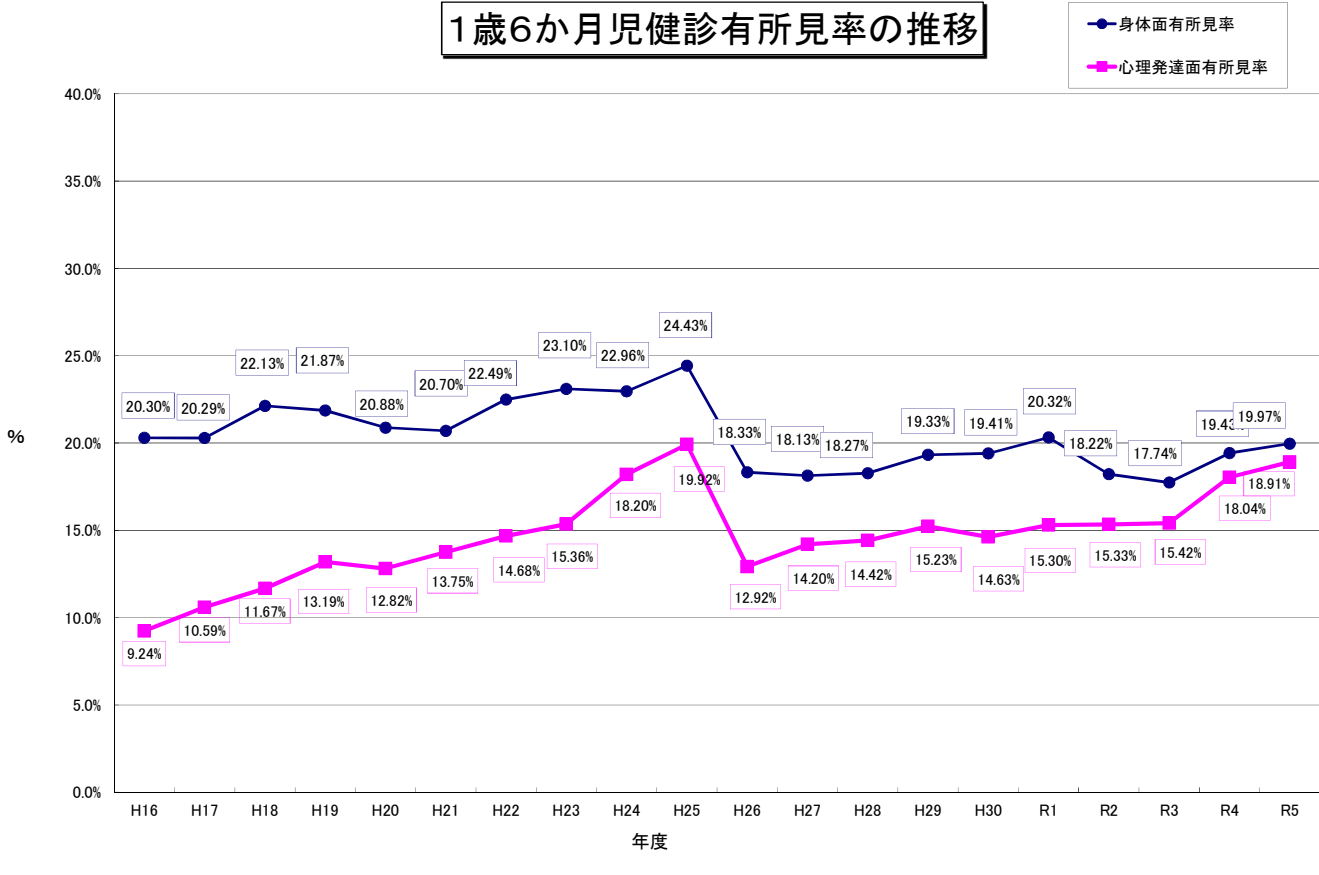

1歳6か月児健診むし歯り患率の推移

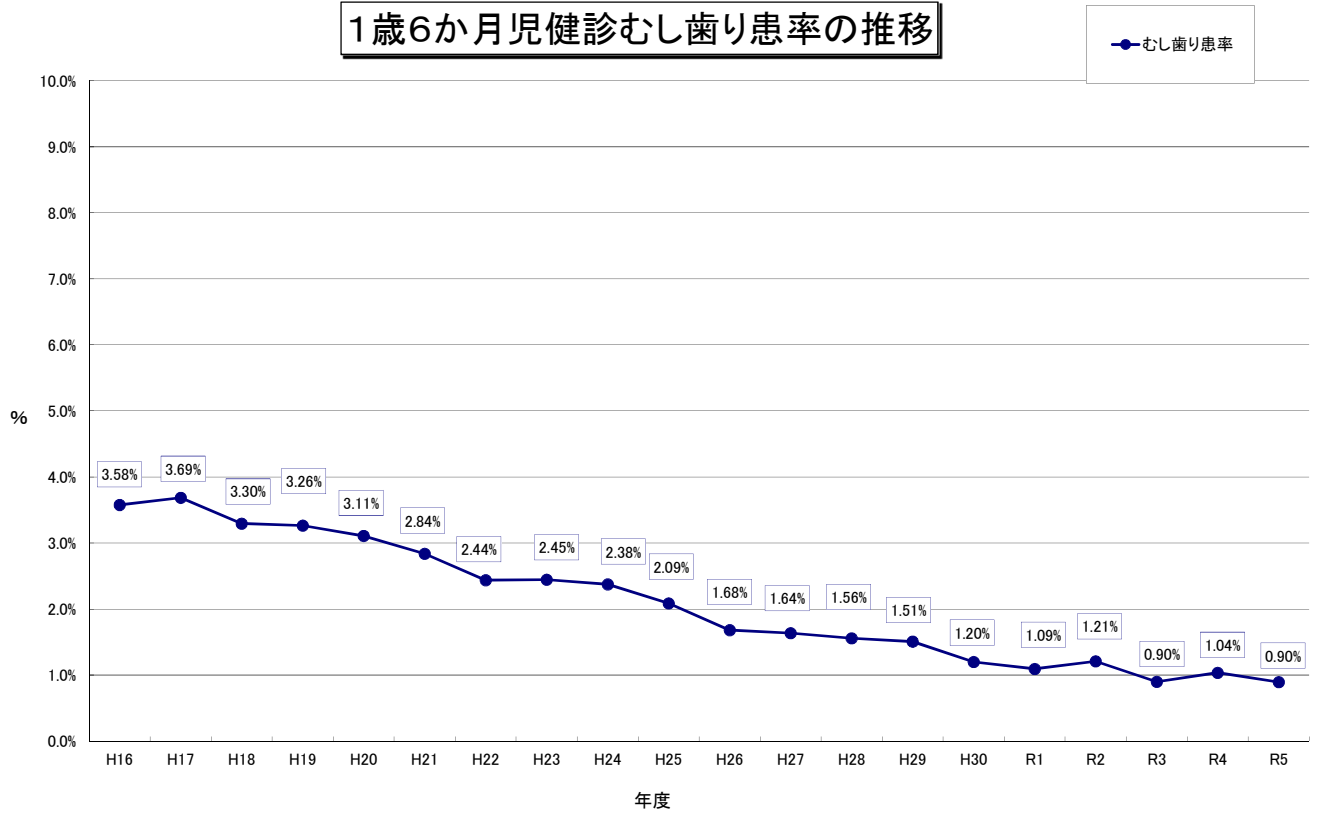

3歳児健康診査実施状況

事項 年度	対象人員	一般健康診査							歯科健康診査				
		開催回数	受診人員	受診率	有所見者				開催回数	受診人員	受診率	むし菌	
					身体面	身体面有所見率	心理発達面	心理発達面有所見率				り患者数	り患率
H16	28,100	815	24,789	88.22%	7,341	29.61%	1,883	7.60%	815	24,764	88.13%	8,558	34.6%
H17	27,892	789	24,602	88.21%	7,301	29.68%	2,216	9.01%	789	24,596	88.18%	7,914	32.2%
H18	26,784	762	23,702	88.49%	7,722	32.58%	2,336	9.86%	773	23,658	88.33%	6,992	29.6%
H19	26,639	736	23,545	88.39%	7,963	33.82%	2,417	10.27%	736	23,512	88.26%	7,063	30.0%
H20	25,035	740	22,321	89.16%	7,736	34.66%	2,657	11.90%	740	22,300	89.08%	6,008	26.9%
H21	25,761	728	22,867	88.77%	7,722	33.77%	2,859	12.50%	728	22,828	88.62%	5,749	25.2%
H22	25,366	715	22,732	89.62%	7,858	34.57%	3,026	13.31%	715	22,711	89.53%	5,571	24.5%
H23	25,839	716	23,417	90.63%	7,458	31.85%	3,212	13.72%	717	23,079	89.32%	5,353	23.2%
H24	24,410	709	22,516	92.24%	8,075	35.86%	3,030	14.27%	706	22,468	92.04%	4,457	19.8%
H25	24,296	706	22,461	92.45%	7,592	33.80%	3,212	14.30%	694	22,431	92.32%	4,534	20.2%
H26	23,893	705	22,473	94.06%	6,598	29.36%	2,498	11.12%	705	22,498	94.16%	4,706	20.9%
H27	23,025	687	21,701	94.25%	5,729	26.40%	2,545	11.73%	698	21,680	94.16%	4,015	18.5%
H28	22,857	696	21,824	95.48%	4,756	21.79%	2,729	12.50%	696	21,797	95.36%	3,901	17.9%
H29	22,780	690	21,782	95.62%	4,836	20.14%	2,905	13.34%	690	21,764	95.54%	3,643	16.7%
H30	21,593	682	20,910	96.84%	4,529	21.66%	2,702	12.92%	682	20,902	96.80%	3,142	15.0%
R1	20,433	632	19,347	94.69%	4,530	23.41%	2,603	13.45%	632	19,330	94.60%	2,627	13.6%
R2	20,165	657	19,602	97.21%	4,657	23.76%	2,716	13.86%	1,001	19,160	95.02%	2,636	13.8%
R3	20,649	713	19,701	95.41%	4,499	22.84%	2,915	14.80%	1,119	19,565	94.75%	2,374	12.1%
R4	19,862	709	19,292	97.13%	4,922	25.51%	2,969	15.39%	709	18,782	94.56%	1,889	10.1%
R5	18,820	700	18,267	97.06%	5,340	29.23%	2,949	16.14%	2,152	17,200	91.39%	1,626	9.5%

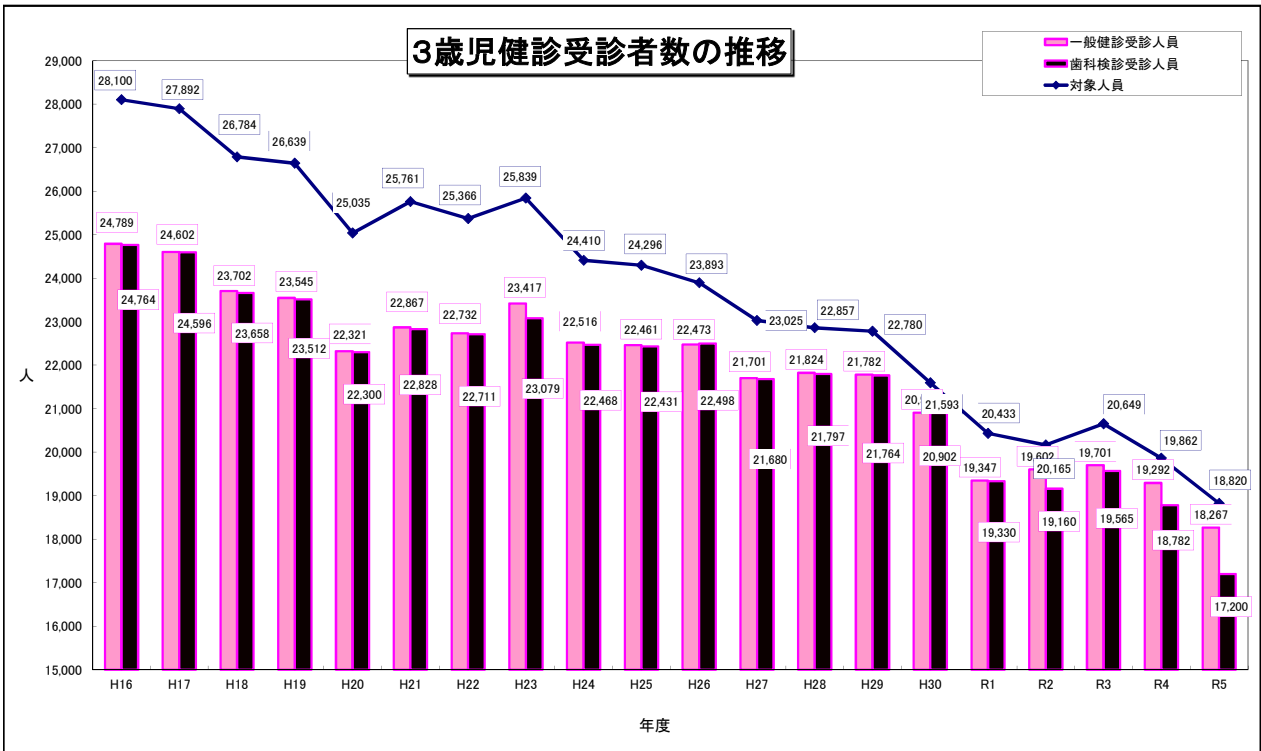

3歳児健診受診率の推移

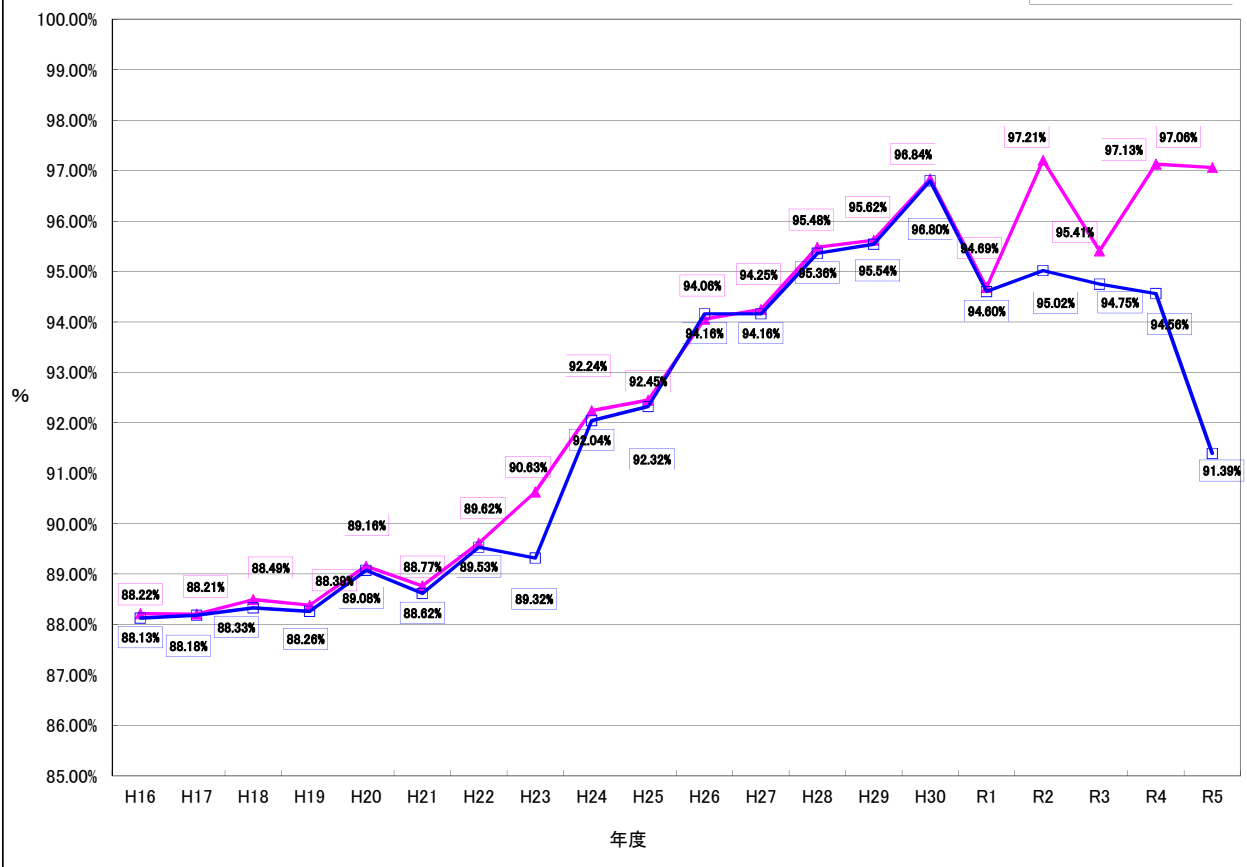

3歳児健診受診率

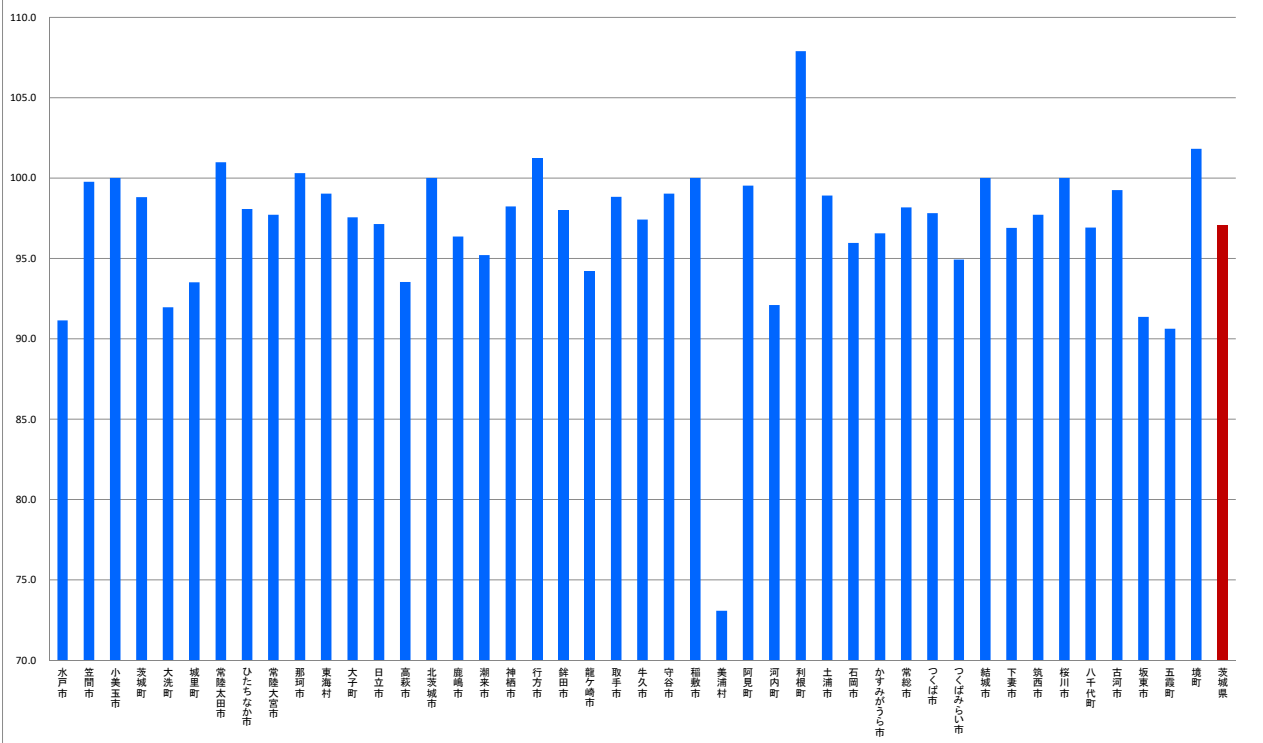

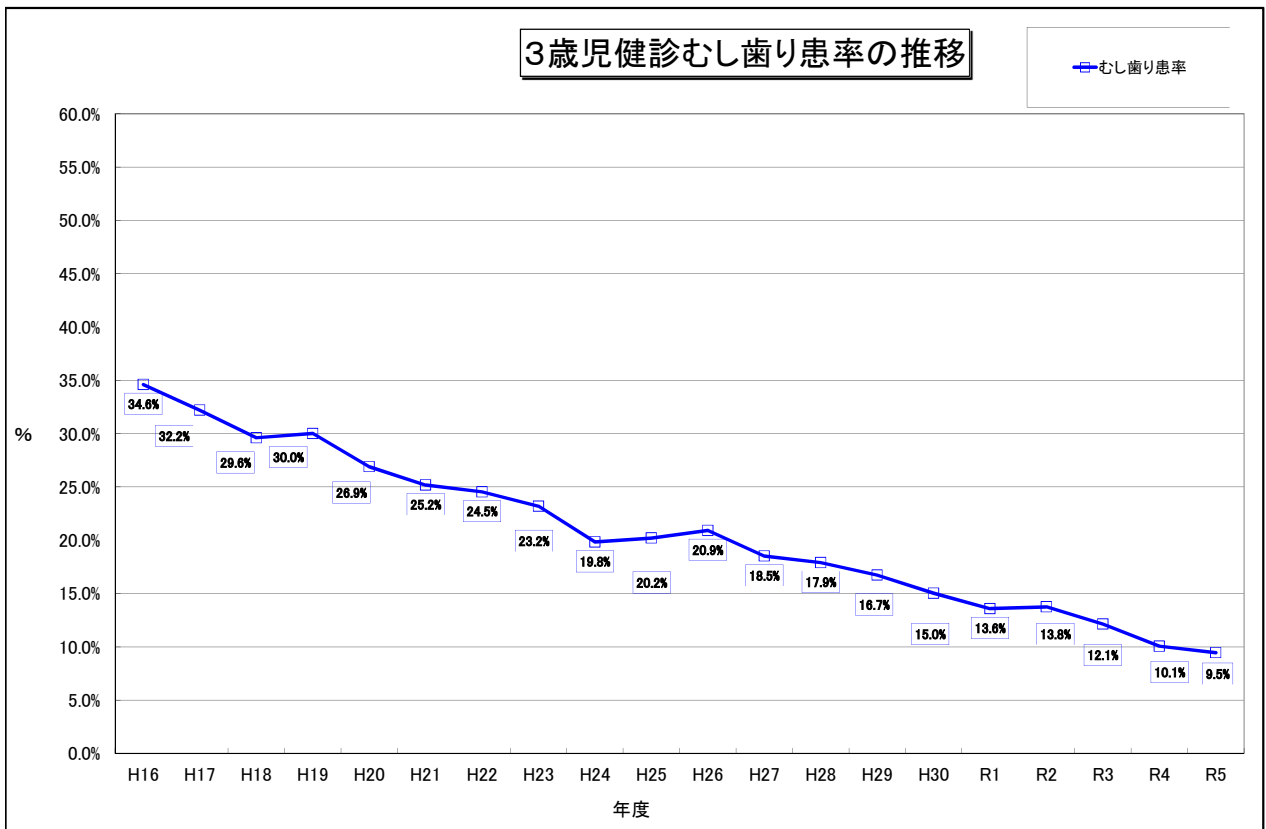
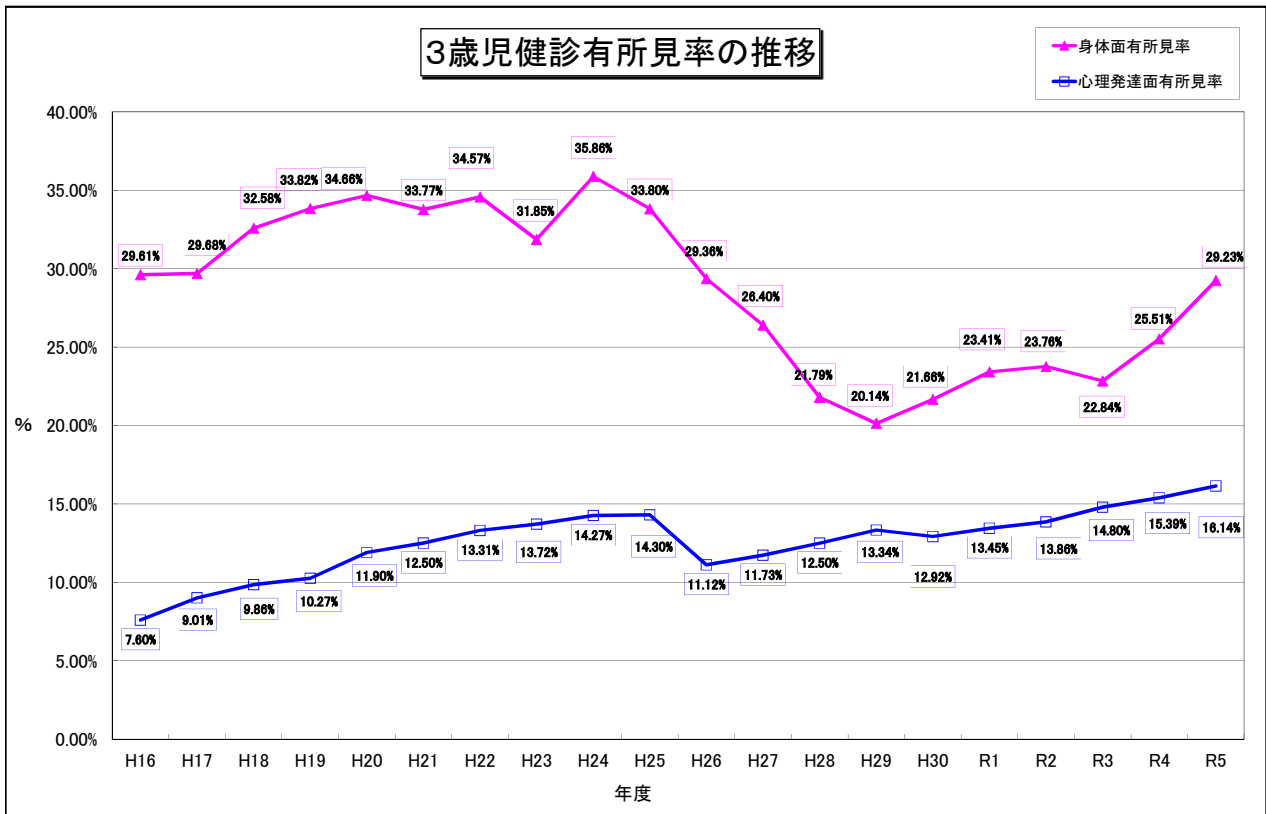

I 市町村事業実施状況

1(1)1歳6か月児健康診査実施状況(一般健康診査)

(単位:人)

市町村	対象人数	実施回数	受診者数	(再掲) 過年度 受診者	受診率	身体面(実人数)					身体面 精密検査の結果(実人数)					心理発達面(実人数)					心理発達面 精密検査の結果(実人数)						
						既医療	要観察	要医療	要精密	計	未把握	未受診	異常なし	要観察	要医療	計	既医療	要観察	要医療	要精密	計	未把握	未受診	異常なし	要観察	要医療	計
						水戸市保健所	1,790		1,753		97.9%	161	64	7	30	262	6	3	3	15	3	30	6	38		4	48
笠間市	390	14回	384	7	98.5%	35	38	8		81								56			56						
小美玉市	279	12回	279	7	100.0%	35	23		1	59			1			1		56			56						
茨城町	160	8回	155		96.9%	19	5	1		25							1	19			20						
大洗町	56	6回	55	5	98.2%	4	9	3		16								9			9						
城里町	61	5回	54		88.5%		2	2		4								5			5						
中央保健所	946	45回	927	19	98.0%	93	77	14	1	185			1		1	1	145			146							
常陸太田市	206	12回	199	6	96.6%	34	27	3		64								26			26						
ひたちなか市	1,015	36回	1,027		101.2%	90	40	13		143						1	317			318							
常陸大宮市	170	10回	173	5	101.8%	41	7	1	5	54		1		4		5		5		1	6				1		1
那珂市	310	16回	298	13	96.1%	67	11	3	2	83			2			2		80			80						
東海村	288	12回	296		102.8%	22	46	1	1	70					1	1		73	4		77						
大子町	42	4回	40	1	95.2%	3	3			6								9			9						
ひたちなか保健所	2,031	90回	2,033	25	100.1%	257	134	21	8	420		1	2	4	1	8	1	510	4	1	516				1		1
日立市	822	26回	806	23	98.1%	25	41		28	94	7	3	10	6	2	28		289		2	291				2		2
高萩市	105	6回	106	22	101.0%	11	6			17								11			11						
北茨城市	198	12回	201	7	101.5%	16	38		1	55			1		1			40			40						
日立保健所	1,125	44回	1,113	52	98.9%	52	85		29	166	7	3	10	7	2	29		340		2	342				2		2
鹿嶋市	347	22回	342	14	98.6%	52	38			90								65			65						
潮来市	116	12回	114	1	98.3%	4	17		3	24		1	1		1	3		28			28						
神栖市	609	29回	606	12	99.5%	42	32	1	14	89	2	1		10	1	14	7	66		5	78		2			3	5
行方市	121	6回	120		99.2%	11	29		1	41					1	1		49			49						
銚田市	193	12回	190	3	98.4%	4	20			24								25			25						
潮来保健所	1,386	81回	1,372	30	99.0%	113	136	1	18	268	2	2	1	10	3	18	7	233		5	245		2			3	5
龍ヶ崎市	357	19回	340	19	95.2%	17	13	11	2	43		2				2		100	1		101						
取手市	505	24回	510		101.0%	30	38	8	19	95			4	4	10	1	19	1	151			152					
牛久市	461	22回	456	9	98.9%	7	19	1	4	31	2	1	1			4		108			108						
守谷市	587	25回	583	43	99.3%	56	37	17		110							4	179	1		184						
稲敷市	113	12回	114	4	100.9%	22	12	4		38							1	26			27						
美浦村	74	6回	61	2	82.4%	5	5			10								26			26						
阿見町	377	12回	377	3	100.0%	19	12	5	33	69	2	6	9	15	1	33	1	4		8	13		1	3	3	1	8
河内町	31	3回	31		100.0%	1	5	1		7																	
利根町	46	4回	49	3	106.5%	2	2	1	2	7						2	2		25			25					
竜ヶ崎保健所	2,551	127回	2,521	83	98.8%	159	143	48	60	410	4	13	14	25	4	60	7	619	2	8	636		1	3	3	1	8
土浦市	851	24回	840	19	98.7%	18	35	3	9	65	7			2		9		6		2	8	2					2
石岡市	338	12回	329	9	97.3%	66	35	1		102								28			28						
かすみがうら市	181	12回	168	4	92.8%	14	14	3		31								42			42						
土浦保健所	1,370	48回	1,337	32	97.6%	98	84	7	9	198	7			2		9		76		2	78	2					2
常総市	283	18回	295	27	104.2%	64	83	9		156							1	78			79						
つくば市	2,428	44回	2,393	85	98.6%	614	145	48		807							12	520	2		534						
つくばみらい市	437	12回	425		97.3%	12	22	6	3	43		3				3	1	79			80						
つくば保健所	3,148	74回	3,113	112	98.9%	690	250	63	3	1,006	3					3	14	677	2		693						
結城市	269	12回	252		93.7%	28	32	2	7	69		3		4		7	1	9	1	1	12				1		1
下妻市	222	12回	219	8	98.6%	21	10	1	3	35		1	2			3		82		1	83				1		1
筑西市	554	24回	538		97.1%	49	20	4	9	82			6	2	1	9	1	8		3	12				2	1	3
桜川市	142	8回	142	3	100.0%	5	9	4	1	19	1					1		3			3						
八千代町	89	6回	91	6	102.2%	9	5	1		15							2	39			41						
筑西保健所	1,276	62回	1,242	17	97.3%	112	76	12	20	220	1	4	8	6	1	20	4	141	1	5	151				4	1	5
古河市	835	28回	828	19	99.2%	78	17	1	23	119		1	10	10	2	23	1	182			183						
坂東市	273	12回	260	5	95.2%	26	8	5	16	55	4		1	10	1	16		61		1	62				1		1
五霞町	25	3回	24		96.0%													2			2						
境町	165	8回	164	6	99.4%	7	3	1	12	23		2		8	2	12		50	1	2	53					2	2
古河保健所	1,298	51回	1,276	30	98.3%	111	28	7	51	197	4	3	11	28	5	51	1	295	1	3	300				1	2	3
合計	16,921	622回	16,687	400	98.6%	1,846	1,077	180	229	3,332	34	29	49	98	19	229	41	3,074	10	30	3,155	4	3	3	13	7	30

1(2)1歳6か月児健康診査実施状況(歯科健康診査)

(単位:人)

市町村	対象人数	実施回数	受診者数	受診率	むし菌の総数(本)			むし菌のない者				むし菌のある者					軟組織異常のある者	咬合異常のある者	その他の異常のある者
					うち未処置菌	うち処置菌		O1型	O2型	不詳	計	A型	B型	C型	不詳	計			
水戸市保健所	1,790	1,624回	1,624	90.7%	29	29		1,565	49		1,614	6	1	3		10	143	136	67
笠間市	390	14回	384	98.5%	7	7		158	223		381	3				3	77	47	
小美玉市	279	12回	279	100.0%	5	5		260	18		278	1				1	7	7	
茨城町	160	8回	155	96.9%	10	10		121	32		153	1	1			2	38	30	
大洗町	56	6回	55	98.2%	2	2		54			54	1				1		1	
城里町	61	5回	54	88.5%				44	10		54						3	1	
中央保健所	946	45回	927	98.0%	24	24		637	283		920	6	1			7	125	86	
常陸太田市	206	12回	199	96.6%	3	3		155	43		198	1				1	5	14	
ひたちなか市	1,015	36回	1,027	101.2%	15	15		958	64		1,022	3	1	1		5	76	89	71
常陸大宮市	170	10回	173	101.8%	5	5		18	124	29	171	2				2	21	10	1
那珂市	310	16回	298	96.1%	10	10		288	6		294	2	1	1		4	13	11	1
東海村	288	12回	296	102.8%	4	4		294	1		295			1		1	19	4	
大子町	42	4回	40	95.2%				2	38		40							1	
ひたちなか保健所	2,031	90回	2,033	100.1%	37	37		1,715	276	29	2,020	8	2	3		13	134	129	73
日立市	822	26回	806	98.1%	12	12		786	12	1	799	7				7	74	78	
高萩市	105	6回	106	101.0%				106			106						2	2	
北茨城市	198	12回	201	101.5%	4	4		196	4		200		1			1	3	5	
日立保健所	1,125	44回	1,113	98.9%	16	16		1,088	16	1	1,105	7	1			8	79	85	
鹿嶋市	347	22回	342	98.6%	19	18	1	150	187		337	5				5		7	
潮来市	116	12回	114	98.3%	2	2		111	2		113	1				1	7	8	
神栖市	609	29回	605	99.3%	11	11		490	113		603	1	1			2	179	88	3
行方市	121	6回	120	99.2%	4	4		119			119	1				1		24	
鉾田市	193	12回	190	98.4%				190			190						3	19	6
潮来保健所	1,386	81回	1,371	98.9%	36	35	1	1,060	302		1,362	8	1			9	189	146	9
龍ヶ崎市	357	19回	340	95.2%	8	7	1	333	4		337	3				3	69	25	
取手市	505	24回	510	101.0%	7	7		506			506	4				4	24	37	1
牛久市	461	22回	456	98.9%				126	330		456						36	27	12
守谷市	587	25回	583	99.3%	12	8	4	559	20		579	4				4	25	40	16
稲敷市	113	12回	114	100.9%				103	11		114						8	4	
美浦村	74	6回	61	82.4%	5	1	4	49	11		60	1				1	9	10	
阿見町	377	12回	377	100.0%	20	20		344	28		372	4	1			5	38	28	5
河内町	31	3回	31	100.0%				27	4		31						7		
利根町	46	4回	49	106.5%				46		3	49							6	2
竜ヶ崎保健所	2,551	127回	2,521	98.8%	52	43	9	2,093	408	3	2,504	16	1			17	216	177	36
土浦市	851	24回	840	98.7%	21	21		759	73		832	7	1			8	107	111	
石岡市	338	12回	329	97.3%	6	6		313	13		326	3				3	12	57	
かすみがうら市	181	12回	168	92.8%	7	7		127	40		167		1			1	8	6	152
土浦保健所	1,370	48回	1,337	97.6%	34	34		1,199	126		1,325	10	2			12	127	174	152
常総市	283	18回	295	104.2%	20	20		254	32		286	7	1	1		9	2	39	
つくば市	2,428	2,081回	2,081	85.7%	42	41	1	1,966	96		2,062	18	1			19	362	403	
つくばみらい市	437	12回	418	95.7%	2		2	383	34		417	1				1	56	31	19
つくば保健所	3,148	2,111回	2,794	88.8%	64	61	3	2,603	162		2,765	26	2	1		29	420	473	19
結城市	269	12回	252	93.7%	9	8	1	240	8	1	249	3				3	3	27	
下妻市	222	12回	219	98.6%	18	18		206	9		215	2	2			4	22	13	10
筑西市	554	24回	538	97.1%	32	32		508	21		529	7	2			9	6	40	11
桜川市	142	8回	103	72.5%				92	11		103						7	13	3
八千代町	89	6回	91	102.2%				90	1		91							7	
筑西保健所	1,276	62回	1,203	94.3%	59	58	1	1,136	50	1	1,187	12	4			16	38	100	24
古河市	835	28回	828	99.2%	37	37		808	5		813	14	1			15	64	27	87
坂東市	273	12回	260	95.2%	6	6		248	10		258	1	1			2	3	14	
五霞町	25	3回	24	96.0%				24			24								1
境町	165	8回	164	99.4%	27	27		149	8		157	3	3	1		7	29	18	1
古河保健所	1,298	51回	1,276	98.3%	70	70		1,229	23		1,252	18	5	1		24	96	59	89
合計	16,921	4,283回	16,199	95.7%	421	407	14	14,325	1,695	34	16,054	117	20	8		145	1,567	1,565	469

1(3)1歳6か月児健康診査実施状況(従事者内訳)

市町村	市町村職員										雇い上げ												
	医師	歯科医師	保健師	助産師	看護師・ 准看護師	心理 判定員	栄養士	歯科 衛生士	事務職員	保育士	その他の職種	医師	歯科医師	保健師	助産師	看護師・ 准看護師	心理 判定員	栄養士	歯科 衛生士	事務職員	保育士	その他の職種	
水戸市																							
笠間市			○				○	○				○	○		○			○	○				
小美玉市			○	○	○		○					○	○	○		○		○			○		
茨城町			○		○		○					○	○					○					
大洗町			○	○							社会福祉士	○	○	○				○					のびのび相談員
城里町	○		○		○							○	○				○	○					
常陸太田市			○		○		○		○			○	○		○			○					
ひたちなか市			○	○	○		○	○	○			○	○		○			○		○			
常陸大宮市	○	○	○				○					○	○		○			○					
那珂市			○				○					○	○		○	○		○		○			
東海村			○				○		○	○		○	○	○	○	○	○	○			○		母子保健推進員
大子町			○				○		○			○	○					○					
日立市			○				○	○				○	○		○	○	○	○				○	
高萩市			○						○			○	○		○	○	○	○					
北茨城市			○				○					○	○		○	○		○				○	
鹿嶋市			○				○		○			○	○		○	○		○					
潮来市			○	○			○		○			○	○		○			○					
神栖市			○				○		○			○	○		○		○	○		○			
行方市			○		○	○	○		○	○		○	○					○					
鉾田市			○				○		○	○		○	○		○			○					主任児童員
龍ヶ崎市			○	○	○		○	○	○			○	○					○					言語聴覚士
取手市			○				○					○	○		○	○	○	○		○			
牛久市			○				○					○	○		○	○	○	○		○			
守谷市			○		○		○		○	○		○	○		○	○	○	○					
稲敷市			○		○		○		○	○	子育てコンシェルジュ	○	○		○	○		○					
美浦村			○	○	○		○		○	○	社会福祉士	○	○	○		○		○					利用者支援相談員、公認心理士
阿見町			○	○			○		○			○	○		○			○					
河内町			○				○		○	○		○	○		○		○	○					
利根町			○				○					○	○		○	○		○					
土浦市			○			○						○	○		○	○	○	○		○			事務補助員、子育てコンシェルジュ
石岡市			○	○	○		○	○	○	○		○	○		○		○	○			○		
かすみがうら市			○	○	○	○	○	○	○			○	○		○	○	○	○					
常総市			○				○					○	○		○			○		○			
つくば市			○		○		○					○	○		○			○	○		○		
つくばみらい市			○				○			○		○	○		○			○	○				
結城市			○				○		○			○	○		○			○	○				
下妻市			○	○			○		○			○	○		○			○					
筑西市	○	○	○		○		○								○			○					
桜川市			○		○		○		○			○	○		○	○							
八千代町			○						○			○	○				○	○					母子保健推進員
古河市	○		○									○	○		○	○		○		○			健康づくり協力員
坂東市			○	○	○		○		○		教員、家庭児童相談員	○	○	○		○		○					母子保健推進員
五霞町			○				○		○			○	○		○	○		○					
境町			○		○				○			○	○		○	○		○					
合計	4	2	43	11	17	3	36	7	28	11	4	41	40	30	9	30	23	15	42	9	6	9	

1(4)1歳6か月児健康診査所見状況

(単位:人)

市町村	区分	(所見結果)	身体面												心理発達面										
			①全身状態				(②皮膚 (皮膚炎等))	(③頭部 (大頭・小頭等))	(④眼 (斜視・弱視等))	(⑤耳鼻咽 (扁桃肥大・ 中耳炎等))	(⑥頸部 (リンパ節肥大・ 斜頸等))	(⑦胸部・肺 (漏斗胸・鳩胸・ 肺雑音・喘息等))	(⑧心臓 (心雑音・不整脈等))	(⑨腹部・陰部 (肝脾腫・ヘルニア・ 停留嚢丸等))	(⑩四肢 (先天性股関節脱臼等))	⑪脊柱側弯	⑫神経系疾患	計	I	II	III	IV	V	計	
			やせ	肥満	低身長(3%以下)	その他の異常													ことばの遅れ	対人関係・行動上の問題	精神発達遅滞	多動傾向	その他精神面の異常		
水戸市保健所	(指示事項 (延人数))	既医療	2		4	16	64	1	11	12		13	3	25	9		1	161	4				2	6	
		要観察	9	6	13	6	4		8					1	10	7		64	32		1	1	4	38	
		要医療				1	3					1			2			7							
		要精密	2	1	4	1			2	11					5	4		30	4						4
		計	13	7	21	24	71	3	30	12		14	4	42	20		1	262	40		1	1	6	48	
	精密検査の結果	未把握			1					3					1	1		6	2						2
		未受診								2					1			3							
		異常なし								1					1	1		3							
		要観察	2		4			1	5						2	1		15	2						2
		要医療					2	1										3							
		計	2		5		2	2	11						5	3		30	4						4
	笠間市	(指示事項 (延人数))	既医療				8	14		2			7		2	1		35							
			要観察	3	22	11	1	3	5			3		2	1			52	39	9	1	7			56
			要医療										1	7				8							
要精密																									
計			3	22	11	9	17	5	2		3	8	9	3	1		2	95	39	9	1	7			56
精密検査の結果		未把握																							
		未受診																							
		異常なし																							
		要観察																							
		計																							
小美玉市	(指示事項 (延人数))	既医療				6	10	1	3	4		6	2	3			35								
		要観察	6			3	2	1	2	2		1	1	2	3		23	20	14		9	13		56	
		要医療																							
		要精密							1								1								
		計	6			9	12	2	6	6		7	3	5	3		59	20	14		9	13		56	
	精密検査の結果	未把握																							
		未受診																							
		異常なし																							
		要観察								1							1								
		計								1							1								
茨城町	(指示事項 (延人数))	既医療	1			3	6		1	1		4	1		2		19	1						1	
		要観察		1					3							1		5	17			2			19
		要医療														1		1							
		要精密																							
		計	1	1		3	6	3	1	1		4	1		4		25	18			2				20
	精密検査の結果	未把握																							
		未受診																							
		異常なし																							
		要観察																							
		計																							

市町村	区分	(所見結果)	身体面											心理発達面										
			①全身状態				②皮膚 (皮膚炎等)	③頭部 (大頭・小頭等)	④眼 (斜視・弱視等)	⑤耳鼻咽喉 (扁桃肥大・ 中耳炎等)	⑥頭部 (リンパ節肥大・ 斜頸等)	⑦胸部・肺 (漏斗胸・鳩胸・ 肺雑音・喘息等)	⑧心臓 (心雑音・不整脈等)	⑨腹部・陰部 (肝脾腫・ヘルニア・ 停留嚢丸等)	⑩四肢 (○脚・歩行の遅れ・ 先天性股関節脱臼等)	⑪脊柱側弯	⑫神経系疾患	計	I ことばの遅れ	II 対人関係・行動上の問題	III 精神発達遅滞	IV 多動傾向	V その他精神面の異常	計
			やせ	肥満	低身長(3%以下)	その他の異常																		
大洗町	(指示事項) (延人数)	既医療				2		1				1				4								
		要観察	1	2		1					1			1			9	8				5		13
		要医療				2					1						3							
		要精密																						
		計	1	2		1		1			2	1		1			16	8				5		13
	精密検査の結果	未把握																						
		未受診																						
		異常なし																						
		要観察																						
		要医療																						
城里町	(指示事項) (延人数)	既医療																						
		要観察		1	1												2	5						5
		要医療							1					1			2							
		要精密																						
		計		1	1			1						1			4	5						5
	精密検査の結果	未把握																						
		未受診																						
		異常なし																						
		要観察																						
		要医療																						
中央保健所	(指示事項) (延人数)	既医療	1		17	32	1	7	5	17	4	5	3	1	93	1							1	
		要観察	10	26	12	5	8	9	2	2	3	2	3	4	4	91	89	23	1	23	13		149	
		要医療				2		1			2	7	1	1		14								
		要精密							1							1								
		計	11	26	12	22	42	10	11	7	3	21	14	10	8	199	90	23	1	23	13		150	
	精密検査の結果	未把握																						
		未受診																						
		異常なし																						
		要観察							1							1								
		要医療																						
常陸太田市	(指示事項) (延人数)	既医療			1	15		2		3	3	5	2	1	2	34								
		要観察	1	9	10	2	8			1			5	5		42	22	4			1	7	34	
		要医療				3								1		4								
		要精密																						
		計	1	9	10	3	26		2	1	4	3	10	8	1	2	80	22	4			1	7	34
	精密検査の結果	未把握																						
		未受診																						
		異常なし																						
		要観察																						
		要医療																						

市町村	区分	(所見結果)	身体面													心理発達面									
			①全身状態				②皮膚 (皮膚炎等)	③頭部 (大頭・小頭等)	④眼 (斜視・弱視等)	⑤耳鼻咽喉 (扁桃肥大・ 中耳炎等)	⑥頭部 (リンパ節肥大・ 斜頸等)	⑦胸部・肺 (漏斗胸・鳩胸・ 肺雑音・喘息等)	⑧心臓 (心雑音・不整脈等)	⑨腹部・陰部 (肝脾腫・ヘルニア・ 停留嚢丸等)	⑩四肢 (○脚・歩行の遅れ・ 先天性股関節脱臼等)	⑪脊柱側弯	⑫神経系疾患	計	I ことばの遅れ	II 対人関係・行動上の問題	III 精神発達遅滞	IV 多動傾向	V その他精神面の異常	計	
			やせ	肥満	低身長(3%以下)	その他の異常																			
ひたちなか市	指示事項 (延人数)	既医療			2	17	39		4	12	2	10	3	17	7		1	114				2		2	
		要観察	1	42	8	10									1	9			71	285	2		78		365
		要医療		1	3		1		3			1			3	2			14						
		要精密																							
		計	1	43	13	27	40		7	12	2	11	3	21	18		1	199	285	2		80		367	
	精密検査の結果	未把握																							
		未受診																							
		異常なし																							
		要観察																							
		計																							
常陸大宮市	指示事項 (延人数)	既医療	2		1	6	10		1			14	2	1	2		2	41							
		要観察		1	1		3		1	1								7	4		1			5	
		要医療					1											1							
		要精密			1	1						1	1	1				5	1					1	
		計	2	1	3	7	14		2	1		14	3	2	3		2	54	5		1			6	
	精密検査の結果	未把握																							
		未受診			1													1							
		異常なし																							
		要観察				1							1	1	1			4	1						1
		計			1	1							1	1	1			5	1						1
那珂市	指示事項 (延人数)	既医療	1			8	30	1	2	4		15	3	17	4			85							
		要観察	1		3	3			2									12	68	14		5		87	
		要医療	2									1						4							
		要精密																2							
		計	4		3	11	30	1	4	4		16	3	23	4			103	68	14		5		87	
	精密検査の結果	未把握																							
		未受診																							
		異常なし													2			2							
		要観察																							
		計													2			2							
東海村	指示事項 (延人数)	既医療			1	10	4		1	2							2	22							
		要観察			5	2	5			1					2	26	5		46	70	3				73
		要医療				1													1	3		1			4
		要精密															1		1						
		計			6	13	9		1	3				2	28	6		70	73	3	1				77
	精密検査の結果	未把握																							
		未受診																							
		異常なし																							
		要観察																							
		計																	1						1

市町村	区分	(所見結果)	身体面													心理発達面									
			①全身状態				②皮膚 (皮膚炎等)	③頭部 (大頭・小頭等)	④眼 (斜視・弱視等)	⑤耳鼻咽喉 (扁桃肥大・ 中耳炎等)	⑥頭部 (リンパ節肥大・ 斜頸等)	⑦胸部・肺 (漏斗胸・鳩胸・ 肺雑音・喘息等)	⑧心臓 (心雑音・不整脈等)	⑨腹部・陰部 (肝脾腫・ヘルニア・ 停留嚢丸等)	⑩四肢 (○脚・歩行の遅れ・ 先天性股関節脱臼等)	⑪脊柱側弯	⑫神経系疾患	計	I ことばの遅れ	II 対人関係・行動上の問題	III 精神発達遅滞	IV 多動傾向	V その他精神面の異常	計	
			やせ	肥満	低身長(3%以下)	その他の異常																			
大子町	(指示事項) (延人数)	既医療				1					1	1				3									
		要観察	2		1											3		4	3		5		12		
		要医療																							
		要精密																							
		計	2		1	1					1	1				6		4	3		5		12		
	精密検査の結果	未把握																							
		未受診																							
		異常なし																							
		要観察																							
		要医療																							
計																									
ひたちなか保健所	(指示事項) (延人数)	既医療	3		4	42	99	1	10	18	2	43	12	42	15	1	7	299					2		2
		要観察	5	52	28	17	16		3	3			1	2	35	19		181	453	26	1	89	7	576	
		要医療	2	1	3	1	5		3				2		4	3		24	3		1			4	
		要精密			1	1								1	3	2		8	1					1	
		計	10	53	36	61	120	1	16	21	2	46	15	84	39	1	7	512	457	26	2	91	7	583	
	精密検査の結果	未把握																							
		未受診			1													1							
		異常なし													2			2							
		要観察				1								1	1	1		4	1						1
		要医療														1		1							
計			1	1								1	3	2		8	1						1		
日立市	(指示事項) (延人数)	既医療			4	6	3	3	2	5		17	11	9	2	1	2	65				2			2
		要観察		11	11	9		11	1	1								44	217	60	26	71		374	
		要医療																							
		要精密	1		5		5	1	1			1	1	3	9		1	28	2					2	
		計	1	11	20	15	8	15	4	6		18	12	12	11	1	3	137	219	60	28	71		378	
	精密検査の結果	未把握	1		2		1								1	2		7							
		未受診			1				1									3							
		異常なし			2		2						1	1	4			10							
		要観察					1	1							1	2		6	2						2
		要医療					1					1						2							
計	1		5		5	1	1			1	1	3	9		1	28	2						2		
高萩市	(指示事項) (延人数)	既医療			2		6		1			1	1			2	13								
		要観察			2	2	1								1			6	10	1				11	
		要医療																							
		要精密																							
		計			4	2	7			1			1	1		1	2	19	10	1				11	
	精密検査の結果	未把握																							
		未受診																							
		異常なし																							
		要観察																							
		要医療																							
計																									

市町村	区分	(所見結果)	身体面												心理発達面															
			①全身状態				②皮膚(皮膚炎等)	③頭部(大頭・小頭等)	④眼(斜視・弱視等)	⑤耳鼻咽喉(扁桃肥大・中耳炎等)	⑥頭部(リンパ節肥大・斜頸等)	⑦胸部・肺(漏斗胸・鳩胸・肺雑音・喘息等)	⑧心臓(心雑音・不整脈等)	⑨腹部・陰部(肝脾腫・ヘルニア・停留睾丸等)	⑩四肢(○脚・歩行の遅れ・先天性股関節脱臼等)	⑪脊柱側弯	⑫神経系疾患	計	I	II	III	IV	V							
			やせ	肥満	低身長(3%以下)	その他の異常													ことばの遅れ	対人関係・行動上の問題	精神発達遅滞	多動傾向	その他精神面の異常	計						
北茨城市	(指示事項) (延人数)	既医療				5	7		1	1				1	3	1						19								
		要観察	3	10	19		1	5	2							3	2						45	36			4	2		42
		要医療																												
		要精密											1										1							
		計	3	10	19	5	8	5	3	1			2	6	3								65	36			4	2		42
	精密検査の結果	未把握																												
		未受診																												
		異常なし																												
		要観察														1							1							
		要医療																												
		計														1							1							
日立保健所	(指示事項) (延人数)	既医療			6	11	16	3	4	6		18	13	12	3	3	2					97				2			2	
		要観察	3	21	32	11	2	16	3	1					3	3							95	263	61	26	75	2		427
		要医療																												
		要精密	1		5		5	1	1			1	2	3	9		1						29	2						2
		計	4	21	43	22	23	20	8	7			19	15	18	15	3	3					221	265	61	28	75	2		431
	精密検査の結果	未把握	1		2		1								1	2							7							
		未受診			1					1							1						3							
		異常なし			2		2							1	1	4							10							
		要観察					1	1							1	1	2						7	2						2
		要医療					1							1									2							
		計	1		5	5	12	1	2	1			1	3	6	10		1					48	2						2
鹿嶋市	(指示事項) (延人数)	既医療				22	16		8	7		8	7	3	1							72								
		要観察	1	10	18	1				3						5	5						43	62	2		2	3		69
		要医療																												
		要精密																												
		計	1	10	18	23	16		11	7			8	7	8	6							115	62	2		2	3		69
	精密検査の結果	未把握																												
		未受診																												
		異常なし																												
		要観察																												
		要医療																												
		計																												
潮来市	(指示事項) (延人数)	既医療				2			1						2	2						7								
		要観察	4	5	4	1	1			1			1	1			5						23	21	1	2	7	6		37
		要医療																												
		要精密								1						1							3							
		計	4	5	4	3	1		3				1	4	2	6							33	21	1	2	7	6		37
	精密検査の結果	未把握																												
		未受診								1													1							
		異常なし													1								1							
		要観察																												
		要医療																					1							
		計							1							1							3							

市町村	区分	(所見結果)	身体面												心理発達面										
			①全身状態				②皮膚 (皮膚炎等)	③頭部 (大頭・小頭等)	④眼 (斜視・弱視等)	⑤耳鼻咽喉 (扁桃肥大・ 中耳炎等)	⑥頭部 (リンパ節肥大・ 斜頸等)	⑦胸部・肺 (漏斗胸・鳩胸・ 肺雑音・喘息等)	⑧心臓 (心雑音・不整脈等)	⑨腹部・陰部 (肝脾腫・ヘルニア・ 停留睾丸等)	⑩四肢 (○脚・歩行の遅れ・ 先天性股関節脱臼等)	⑪脊柱側弯	⑫神経系疾患	計	I ことばの遅れ	II 対人関係・行動上の問題	III 精神発達遅滞	IV 多動傾向	V その他精神面の異常	計	
			やせ	肥満	低身長(3%以下)	その他の異常																			
神栖市	(指示事項) (延人数)	既医療	2		2		16	1	3	4		1	4	7	7	1		48	7		1			8	
		要観察	1	8	1		3	1	1					19	1			35	66			1		67	
		要医療					1											1							
		要精密	2		7		1		1					2	3			16	5		1			6	
		計	5	8	10		21	2	5	4		1	4	28	11	1		100	78		2	1		81	
	精密検査の結果	未把握					1							1				2							
		未受診			1				1									2	2		1			3	
		異常なし																							
		要観察	2		6										2	1		11							
		計	2		7		1		1					2	3			16	5		1			6	
行方市	(指示事項) (延人数)	既医療				2		1	4		3	1	4				15								
		要観察	5	6	4	5		4	1		1		2					29	42	6	1	1		50	
		要医療																							
		要精密											1					1							
		計	5	6	4	5	2	4	2	4	1	3	2	7				45	42	6	1	1		50	
	精密検査の結果	未把握																							
		未受診																							
		異常なし																							
		要観察																							
		計												1				1							
鉦田市	(指示事項) (延人数)	既医療				2	1		1								4								
		要観察	1	4	3	1				1		1	5	3	1			20	8			4	13	25	
		要医療																							
		要精密																							
		計	1	4	3	3	1		1	1		1	5	3	1			24	8			4	13	25	
	精密検査の結果	未把握																							
		未受診																							
		異常なし																							
		要観察																							
		計																							
潮来保健所	(指示事項) (延人数)	既医療	2		2	26	35	1	14	15		12	14	16	8	1		146	7		1			8	
		要観察	12	33	30	8	4	5	6	1	1	1	3	31	14	1		150	199	9	3	15	22	248	
		要医療					1											1							
		要精密	2		7		1		2				1	3	4			20	5		1			6	
		計	16	33	39	34	41	6	22	16	1	13	18	50	26	2		317	211	9	5	15	22	262	
	精密検査の結果	未把握					1								1			2							
		未受診			1				2									3	2		1				3
		異常なし											1					1							
		要観察	2		6									2	1			11							
		計	2		7		1		2				1	3	4			20	5		1				6

市町村	区分	(所見結果)	身体面												心理発達面									
			①全身状態				②皮膚 (皮膚炎等)	③頭部 (大頭・小頭等)	④眼 (斜視・弱視等)	⑤耳鼻咽喉 (扁桃肥大・ 中耳炎等)	⑥頭部 (リンパ節肥大・ 斜頸等)	⑦胸部・肺 (漏斗胸・鳩胸・ 肺雑音・喘息等)	⑧心臓 (心雑音・不整脈等)	⑨腹部・陰部 (肝脾腫・ヘルニア・ 停留嚢丸等)	⑩四肢 (○脚・歩行の遅れ・ 先天性股関節脱臼等)	⑪脊柱側弯	⑫神経系疾患	計	I ことばの遅れ	II 対人関係・行動上の問題	III 精神発達遅滞	IV 多動傾向	V その他精神面の異常	計
			やせ	肥満	低身長(3%以下)	その他の異常																		
龍ヶ崎市	(指示事項) (延人数)	既医療				3	13								1	18								
		要観察			4	3		1			2					2	13	78	26				104	
		要医療			1	1	11									2	16	1					1	
		要精密														1	2							
		計			5	4	27		1		2					6	49	79	26				105	
	精密検査の結果	未把握																						
		未受診														1	1	2						
		異常なし																						
		要観察																						
		要医療																						
計														1	1	2								
取手市	(指示事項) (延人数)	既医療	2		2	2	10		2	1	1	4	2	4	4	1	35	1	1				2	
		要観察	4	2	4	1	5		1	3		3	1	13	5		42	97	136				233	
		要医療	1				7					1			1		10							
		要精密	1		4				1	1			2	3	7	1	20							
		計	8	2	10	3	22		4	5	1	8	5	21	16	1	107	98	137				235	
	精密検査の結果	未把握																						
		未受診												2	2		4							
		異常なし							1	1			2				4							
		要観察	1		3									1	5	1	11							
		要医療			1												1							
計	1		4				1	1			2	3	7	1	20									
牛久市	(指示事項) (延人数)	既医療					2				1	2	1	1		7								
		要観察	2		2	1	3	1					4	3	6		22	62	26	8	12		108	
		要医療												1			1							
		要精密							1				1	1	1		4							
		計	2		2	1	5	2			1	7	6	8			34	62	26	8	12		108	
	精密検査の結果	未把握														1	2							
		未受診											1				1							
		異常なし												1			1							
		要観察																						
		要医療																						
計						1					1	1	1		4									
守谷市	(指示事項) (延人数)	既医療			5	10	15	3		4		7	5	13	2	64	4	2	2			8		
		要観察	5	3	16	7	2						1	3	3	40	154	66			3	223		
		要医療			2	1	3		1				1	8	2	18	1	1				2		
		要精密																						
		計	5	3	23	18	20	3	1	4		7	7	24	7		122	159	69	2	3		233	
	精密検査の結果	未把握																						
		未受診																						
		異常なし																						
		要観察																						
		要医療																						
計																								

市町村	区分	(所見結果)	身体面												心理発達面									
			①全身状態				②皮膚 (皮膚炎等)	③頭部 (大頭・小頭等)	④眼 (斜視・弱視等)	⑤耳鼻咽喉 (扁桃肥大・ 中耳炎等)	⑥頭部 (リンパ節肥大・ 斜頸等)	⑦胸部・肺 (漏斗胸・鳩胸・ 肺雑音・喘息等)	⑧心臓 (心雑音・不整脈等)	⑨腹部・陰部 (肝脾腫・ヘルニア・ 停留嚢丸等)	⑩四肢 (○脚・歩行の遅れ・ 先天性股関節脱臼等)	⑪脊柱側わん	⑫神経系疾患	計	I ことばの遅れ	II 対人関係・行動上の問題	III 精神発達遅滞	IV 多動傾向	V その他精神面の異常	計
			やせ	肥満	低身長(3%以下)	その他の異常																		
稲敷市	(指示事項) (延人数)	既医療				4	7			2		1	2	1	5		1	23	1					1
		要観察	2	2	1		2	1		2				2				12	16	12		2	1	31
		要医療						1	1				1	1				4						
		要精密																						
		計	2	2	1	4	9	2	1	4		1	3	4	5		1	39	17	12		2	1	32
	精密検査の結果	未把握																						
		未受診																						
		異常なし																						
		要観察																						
		要医療																						
美浦村	(指示事項) (延人数)	既医療					1	1	1				1	1			5							
		要観察		2									1	2			5	14	10		1	1	26	
		要医療																						
		要精密																						
		計		2			1	1	1				2	3			10	14	10		1	1	26	
	精密検査の結果	未把握																						
		未受診																						
		異常なし																						
		要観察																						
		要医療																						
阿見町	(指示事項) (延人数)	既医療	2		3		5	1	1			3	3	2	1		21	1					1	
		要観察		7		1	3								1	1		13	4					4
		要医療					2								3			5						
		要精密		1	9	1	3	7	2	1		1		7	4			36	8	1				9
		計	2	8	12	2	13	8	3	1		4	3	13	6			75	13	1				14
	精密検査の結果	未把握			3					1								4						
		未受診		1	1		1					1		1	1			6	1					1
		異常なし			1		2	3	1	1					2			10	3					3
		要観察			4			4						6	1			15	3	1				4
		要医療				1												1	1					1
河内町	(指示事項) (延人数)	既医療			1												1							
		要観察	1	1			1						1	1			5							
		要医療											1				1							
		要精密																						
		計	1	1	1		1						2	1			7							
	精密検査の結果	未把握																						
		未受診																						
		異常なし																						
		要観察																						
		要医療																						

市町村	区分	(所見結果)	身体面												心理発達面									
			①全身状態				②皮膚 (皮膚炎等)	③頭部 (大頭・小頭等)	④眼 (斜視・弱視等)	⑤耳鼻咽喉 (扁桃肥大・ 中耳炎等)	⑥頭部 (リンパ節肥大・ 斜頸等)	⑦胸部・肺 (漏斗胸・鳩胸・ 肺雑音・喘息等)	⑧心臓 (心雑音・不整脈等)	⑨腹部・陰部 (肝脾腫・ヘルニア・ 停留睾丸等)	⑩四肢 (○脚・歩行の遅れ・ 先天性股関節脱臼等)	⑪脊柱側弯	⑫神経系疾患	計	I ことばの遅れ	II 対人関係・行動上の問題	III 精神発達遅滞	IV 多動傾向	V その他精神面の異常	計
			やせ	肥満	低身長(3%以下)	その他の異常																		
利根町	(指示事項) (延人数)	既医療				1			1							2								
		要観察			2											2	15	4		4	2	25		
		要医療											1			1								
		要精密			2								1			3								
		計			4	1			1				2			8	15	4		4	2	25		
	精密検査の結果	未把握																						
		未受診																						
		異常なし																						
		要観察												1		1								
		計			2									1		3								
電ヶ崎保健所	(指示事項) (延人数)	既医療	4		11	20	53	5	5	7	1	16	15	23	13	3	176	7	3	2			12	
		要観察	14	17	29	10	19	2	2	5		5	8	27	16		154	440	280	8	22	4	754	
		要医療	1		3	2	23	1	2			1	3	17	3		56	2	1				3	
		要精密	1	1	15	1	3	8	3	2		1	3	13	13	1	65	8	1				9	
		計	20	18	58	33	98	16	12	14	1	23	29	80	45	1	451	457	285	10	22	4	778	
	精密検査の結果	未把握			3			1	1						1		6							
		未受診		1	1		1				1	1	4	4			13	1					1	
		異常なし			1		2	3	2	2			2	1	2		15	3					3	
		要観察	1		7		4							8	6	1	27	3	1				4	
		計	1	1	15	1	3	8	3	2		1	3	13	13	1	65	8	1				9	
土浦市	(指示事項) (延人数)	既医療					9		1	1		3	1	1	2	18								
		要観察		1	3	5	6			5			2	1	9	3	35	6					6	
		要医療					1							1		1	3							
		要精密						2		5					1	1	9	2					2	
		計		1	3	5	18			11	1		5	3	11	7	65	8					8	
	精密検査の結果	未把握					2			4						1	7						2	
		未受診																						
		異常なし																						
		要観察									1					1	2							
		計					2			5					1	1	9	2					2	
石岡市	(指示事項) (延人数)	既医療				16	19	2	3	9		13	5	11		2	80							
		要観察	4	8	16	4		7				1			1		41	25			4		29	
		要医療										1					1							
		要精密																						
		計	4	8	16	20	19	9	3	9	1	14	5	11	1	2	122	25			4		29	
	精密検査の結果	未把握																						
		未受診																						
		異常なし																						
		要観察																						
		計																						

市町村	区分	(所見結果)	身体面												心理発達面										
			①全身状態				②皮膚 (皮膚炎等)	③頭部 (大頭・小頭等)	④眼 (斜視・弱視等)	⑤耳鼻咽喉 (扁桃肥大・ 中耳炎等)	⑥頭部 (リンパ節肥大・ 斜頸等)	⑦胸部・肺 (漏斗胸・鳩胸・ 肺雑音・喘息等)	⑧心臓 (心雑音・不整脈等)	⑨腹部・陰部 (肝脾腫・ヘルニア・ 停留嚢丸等)	⑩四肢 (○脚・歩行の遅れ・ 先天性股関節脱臼等)	⑪脊柱側弯	⑫神経系疾患	計	I ことばの遅れ	II 対人関係・行動上の問題	III 精神発達遅滞	IV 多動傾向	V その他精神面の異常	計	
			やせ	肥満	低身長(3%以下)	その他の異常																			
かずみがうら市	(指示事項) (延人数)	既医療				3	1		2			2	3	1		2	14								
		要観察	3		3	1	1	1						1	4			14	40			2		42	
		要医療				2		1										3							
		要精密																							
		計	3		3	6	2	2	2			2	4	5		2	31	40			2		42		
	精密検査の結果	未把握																							
		未受診																							
		異常なし																							
		要観察																							
		要医療																							
土浦保健所	(指示事項) (延人数)	既医療				16	31	3	4	12		16	8	15	3	4	112								
		要観察	7	9	22	9	7	8	6		1	2	1	10	8			90	71			6		77	
		要医療					3		1			1	1		1			7							
		要精密						2		5					1	1		9	2					2	
		計	7	9	22	25	43	11	16	12	1	19	10	26	13		4	218	73			6		79	
	精密検査の結果	未把握					2		4					1				7	2					2	
		未受診																							
		異常なし																							
		要観察								1					1			2							
		要医療																							
常総市	(指示事項) (延人数)	既医療			1	7	34	2	1	8		14	4	13	5		90				1		1		
		要観察	7	25	41	15	1	11							1	2		103	40			32	8	4	84
		要医療					6		1			1			1			9							
		要精密																							
		計	7	25	42	22	41	13	2	8		15	4	14	8		1	202	40			33	8	4	85
	精密検査の結果	未把握																							
		未受診																							
		異常なし																							
		要観察																							
		要医療																							
つくば市	(指示事項) (延人数)	既医療	4	2	5	153	143	12	20	42	6	80	27	75	32	4	9	614	8			4			12
		要観察	10	6	10	3	21	7	11	2	3	12	5	18	34	1	2	145	421	63		35	1		520
		要医療	1			1	13	1	4			3	3	16	6			48	1			1			2
		要精密																							
		計	15	8	15	157	177	20	35	44	9	95	35	109	72	5	11	807	430	63	5	35	1		534
	精密検査の結果	未把握																							
		未受診																							
		異常なし																							
		要観察																							
		要医療																							

市町村	区分	(所見結果)	身体面												心理発達面										
			①全身状態				②皮膚 (皮膚炎等)	③頭部 (大頭・小頭等)	④眼 (斜視・弱視等)	⑤耳鼻咽喉 (扁桃肥大・ 中耳炎等)	⑥頭部 (リンパ節肥大・ 斜頸等)	⑦胸部・肺 (漏斗胸・鳩胸・ 肺雑音・喘息等)	⑧心臓 (心雑音・不整脈等)	⑨腹部・陰部 (肝脾腫・ヘルニア・ 停留睾丸等)	⑩四肢 (○脚・歩行の遅れ・ 先天性股関節脱臼等)	⑪脊柱側弯	⑫神経系疾患	計	I ことばの遅れ	II 対人関係・行動上の問題	III 精神発達遅滞	IV 多動傾向	V その他精神面の異常	計	
			やせ	肥満	低身長(3%以下)	その他の異常																			
つくばみらい市	(指示事項) (延人数)	既医療	1		1	1	7					1	3			14			1				1		
		要観察	4	1	3	5	1		2				5	2		23	48	13	3	13	2	79			
		要医療					5			1						6									
		要精密										1	1	1		3									
		計	5	1	4	6	13		2	1		2	9	3		46	48	13	4	13	2	80			
	精密検査の結果	未把握										1	1	1		3									
		未受診																							
		異常なし																							
		要観察																							
		計										1	1	1		3									
つくば保健所	(指示事項) (延人数)	既医療	5	2	7	161	184	14	21	50	6	94	32	91	37	4	10	718	8		6		14		
		要観察	21	32	54	23	23	18	13	2	3	12	5	24	38	1	2	271	509	76	35	56	7	683	
		要医療	1			1	24	1	5	1		4	3	16	7			63	1		1			2	
		要精密											1	1	1			3							
		計	27	34	61	185	231	33	39	53	9	110	41	132	83	5	12	1055	518	76	42	56	7	699	
	精密検査の結果	未把握											1	1	1			3							
		未受診																							
		異常なし																							
		要観察																							
		計											1	1	1			3							
結城市	(指示事項) (延人数)	既医療				3	19		1			2	2		1		28	1					1		
		要観察	2	1	1	2	8					13	5					32	9				9		
		要医療				2												2	1					1	
		要精密				1	1		1			1	1	1	1			7	1					1	
		計	2	1	1	6	30		2			16	8	1	2			69	12					12	
	精密検査の結果	未把握																							
		未受診							1			1		1				3							
		異常なし																							
		要観察				1	1						1		1			4	1					1	
		計				1	1		1			1	1	1	1			7	1					1	
下妻市	(指示事項) (延人数)	既医療			2	2	1		2	2		3	2	3	3		2	22							
		要観察			2	2	3							1	1		1	10	74	3		11		88	
		要医療				1												1							
		要精密				1								1	1			3	1					1	
		計			4	4	6		2	2		3	2	5	5		3	36	75	3		11		89	
	精密検査の結果	未把握																							
		未受診												1				1							
		異常なし					1								1			2							
		要観察																	1					1	
		計					1							1	1			3	1					1	

市町村	区分	(所見結果)	身体面												心理発達面										
			①全身状態				②皮膚 (皮膚炎等)	③頭部 (大頭・小頭等)	④眼 (斜視・弱視等)	⑤耳鼻咽喉 (扁桃肥大・ 中耳炎等)	⑥頭部 (リンパ節肥大・ 斜頸等)	⑦胸部・肺 (漏斗胸・鳩胸・ 肺雑音・喘息等)	⑧心臓 (心雑音・不整脈等)	⑨腹部・陰部 (肝脾腫・ヘルニア・ 停留嚢丸等)	⑩四肢 (○脚・歩行の遅れ・ 先天性股関節脱臼等)	⑪脊柱側わん	⑫神経系疾患	計	I ことばの遅れ	II 対人関係・行動上の問題	III 精神発達遅滞	IV 多動傾向	V その他精神面の異常	計	
			やせ	肥満	低身長(3%以下)	その他の異常																			
筑西市	(指示事項) (延人数)	既医療	1		2	5	21		2	2		11	3	5			52			1				1	
		要観察	2				12	1	1	2		2		1			21	6		2				8	
		要医療				1	2		1	1							5								
		要精密				1	2							2	1	2	9	2		1				3	
		計	3		2	7	37	1	4	5		13	5	7	2	1	87	8		4				12	
	精密検査の結果	未把握																							
		未受診																							
		異常なし				1									2		6								
		要観察					1									1	2	1		1					2
		要医療					1										1	1							1
計				1	2								2	1	9	2		1					3		
桜川市	(指示事項) (延人数)	既医療				1	2				1				1	5									
		要観察	1		2	1	1		1	1			2	2			11	3						3	
		要医療					2					1				1	4								
		要精密								1							1								
		計	1		2	2	5		1	2		2	2	2	2	1	21	3							3
	精密検査の結果	未把握								1							1								
		未受診																							
		異常なし																							
		要観察																							
		要医療																							
計								1							1										
八千代町	(指示事項) (延人数)	既医療				2		1			4	1			1	9							2	2	
		要観察	2			1			1						1	5	36	3						39	
		要医療													1	1									
		要精密																							
		計	2			3		1	1		4	1		2	1	15	36	3					2	41	
	精密検査の結果	未把握																							
		未受診																							
		異常なし																							
		要観察																							
		要医療																							
計																									
筑西保健所	(指示事項) (延人数)	既医療	1		4	13	43	1	5	4	21	8	8	5	3	116	1		1			2	4		
		要観察	7	1	5	6	24	1	3	3	15	7	4	2	1	79	128	6	2	11			147		
		要医療				1	7		1	1	1			1	1	13	1							1	
		要精密				2	4		1	1	1	3	3	4	1	20	4		1					5	
		計	8	1	9	22	78	2	10	9	38	18	15	12	6	228	134	6	4	11		2	157		
	精密検査の結果	未把握								1						1									
		未受診							1		1		2			4									
		異常なし				1	1					2		3	1	8									
		要観察				1	2					1	1	1		6	3		1					4	
		要医療					1									1	1							1	
計				2	4		1	1	1	3	3	4	1	20	4		1					5			

市町村	区分	(所見結果)	身体面												心理発達面									
			①全身状態				②皮膚 (皮膚炎等)	③頭部 (大頭・小頭等)	④眼 (斜視・弱視等)	⑤耳鼻咽喉 (扁桃肥大・ 中耳炎等)	⑥頭部 (リンパ節肥大・ 斜頸等)	⑦胸部・肺 (漏斗胸・鳩胸・ 肺雑音・喘息等)	⑧心臓 (心雑音・不整脈等)	⑨腹部・陰部 (肝脾腫・ヘルニア・ 停留睾丸等)	⑩四肢 (○脚・歩行の遅れ・ 先天性股関節脱臼等)	⑪脊柱側弯	⑫神経系疾患	計	I ことばの遅れ	II 対人関係・行動上の問題	III 精神発達遅滞	IV 多動傾向	V その他精神面の異常	計
			やせ	肥満	低身長(3%以下)	その他の異常																		
古河市	(指示事項) (延人数)	既医療			6	18	7	1	2	5		25		19	4		87					1	1	
		要観察	1	1	4	2	1	1	2	1		1			3		17	129	39		30		198	
		要医療										2					2							
		要精密			2	1	1	3	1					14	1		23							
		計	1	1	12	21	9	5	5	6		28		33	8		129	129	39		30	1	199	
	精密検査の結果	未把握																						
		未受診							1								1							
		異常なし			1		1	3						5			10							
		要観察			1									8	1		10							
		要医療				1								1			2							
計			2	1	1	3	1					14	1		23									
坂東市	(指示事項) (延人数)	既医療				4	15		2			2	1		4	28								
		要観察					4		1					1	2	8	34	15	2	18	2	71		
		要医療					3		1					1		5								
		要精密								4				10	2	16		1				1		
		計				4	22		8			2	1	12	8	57	34	16	2	18	2	72		
	精密検査の結果	未把握							1					1	2	4								
		未受診																						
		異常なし												1		1								
		要観察							3					7		10		1				1		
		要医療												1		1								
計							4					10	2	16		1				1				
五霞町	(指示事項) (延人数)	既医療			1											7		2				2		
		要観察	1		1			2		1				2		3	50					50		
		要医療					1									1	1					1		
		要精密	1		1		1	2	1					3	3	12	2					2		
		計	2		3		2	5	1	1				5	3	23	53					53		
	精密検査の結果	未把握																						
		未受診																						
		異常なし																						
		要観察																						
		要医療																						
計																								
境町	(指示事項) (延人数)	既医療			1						1				2	7								
		要観察	1		1			1								3	50					50		
		要医療					1									1	1					1		
		要精密	1		1		1	2	1					3	3	12	2					2		
		計	2		3		2	5	1	1				5	3	23	53					53		
	精密検査の結果	未把握																						
		未受診												1	1	2								
異常なし																								
要観察	1		1		1	2	1					1	1	8										
要医療												1	1	2	2					2				
計	1		1		1	2	1					3	3	12	2					2				

市町村	区分	(所見結果)	身体面												心理発達面									
			①全身状態				②皮膚 (皮膚炎等)	③頭部 (大頭・小頭等)	④眼 (斜視・弱視等)	⑤耳鼻咽喉 (扁桃肥大・ 中耳炎等)	⑥頸部 (リンパ節肥大・ 斜頸等)	⑦胸部・肺 (漏斗胸・鳩胸・ 肺雑音・喘息等)	⑧心臓 (心雑音・不整脈等)	⑨腹部・陰部 (肝脾腫・ヘルニア・ 停留嚢丸等)	⑩四肢 (○脚・歩行の遅れ・ 先天性股関節脱臼等)	⑪脊柱側弯	⑫神経系疾患	計	I	II	III	IV	V	計
			やせ	肥満	低身長 (3%以下)	その他の異常													ことばの遅れ	対人関係・ 行動上の問題	精神発達 遅滞	多動傾向	その他精神 面の異常	
古河保健所	指示事項 (延人数)	既医療			7	22	22	3	4	6	28	1	21	8		122	2				1	3		
		要観察	2	1	5	2	5	2	3	1		1	5			28	215	54	2	48	2	321		
		要医療					4		1		2		1			8	1						1	
		要精密	1		3	1	2	5	6					27	6	51	2	1					3	
		計	3	1	15	25	33	10	14	7		31	1	50	19	209	220	55	2	48	3	328		
	精密検査の結果	未把握								1				1	2	4								
		未受診								1				1	1	3								
		異常なし			1		1	3						6		11								
		要観察	1		2		1	2	4					16	2	28		1					1	
		計	1		3	1	2	5	6					27	6	51	2	1					3	
茨城県	指示事項 (延人数)	既医療	18	2	45	344	579	33	85	135	9	278	110	258	104	9	31	2040	30	3	12	2	5	52
		要観察	90	198	230	97	112	61	49	18	8	39	30	149	116	2	4	1203	2399	535	79	346	61	3420
		要医療	4	1	6	6	72	2	14	2		14	14	41	16		1	193	8	1	2			11
		要精密	7	2	35	6	17	16	30	3		3	11	59	44	1	2	236	28	2	2			32
		計	119	203	316	453	780	112	178	158	17	334	165	507	280	12	38	3672	2465	541	95	348	66	3515
	精密検査の結果	未把握	1		6		4	1	9	1			1	5	8			36	4					4
		未受診		1	4		1		7			2	1	8	6			30	3		1			4
		異常なし			4	1	6	6	3	2			6	11	10		1	50	3					3
		要観察	6		19	2	4	8	11				3	31	15	1	1	101	11	2	1			14
		計	2		4	1	3	7	11					40	11			79	4	2				6

2(1)3歳児健康診査実施状況(一般健康診査)

(単位:人)

市町村	今年度対象人数	実施回数	今年度受診者数	(再抱)過年度受診者数	今年度未受診者数	受診率	身体面(実人数)					身体面 精密検査の結果(実人数)					心理発達面(実人数)					心理発達面 精密検査の結果(実人数)								
							既医療	要観察	要医療	要精密	計	未把握	未受診	異常なし	要観察	要医療	計	既医療	要観察	要医療	要精密	計	未把握	未受診	異常なし	要観察	要医療	計		
							水戸市	2,109	40回	1,922		187	91.1%	314	17		128	459	5	30	16	33	44	128	75	40		1	116	
笠間市	421	15回	420	8	9	99.8%	49	10	36		95							7	50			57								
小美玉市	314	12回	314	13	13	100.0%	46	13	5	6	70			1	4	1	6	1	56	1	1	59	1					1		
茨城町	169	8回	167		2	98.8%	12	21		34	67	9		6	7	12	34	4	17			21								
大洗町	87	6回	80	2	9	92.0%	9	9	1	8	27		5	2			1	8			12									
城里町	77	5回	72		5	93.5%		1	2		3								15			15								
中央保健所	1,068	46回	1,053	23	38	98.6%	116	54	44	48	262	9	5	9	11	14	48	12	150	1	1	164	1					1		
常陸太田市	205	11回	207	8	6	101.0%	21	32	4	14	71	2	2		5	5	14				57									
ひたちなか市	1,091	36回	1,070		21	98.1%	102	175	38	86	401		15	36	20	15	86	6	87	3		96								
常陸大宮市	175	12回	171	3	7	97.7%	22	10	2	47	81		14	11	17	5	47	2	12			4	18		1		2	1	4	
那珂市	324	18回	325	24	23	100.3%	47	42	13	48	150	4	14	7	18	5	48	2	75			77								
東海村	313	12回	310		3	99.0%	30	8	1	3	42				1		3	5	30	7		42								
大子町	41	4回	40	4	5	97.6%	1	5		8	14		1	3	4		8	2	5			7								
ひたちなか保健所	2,149	93回	2,123	39	65	98.8%	223	272	58	206	759	6	46	58	64	32	206	17	266	10	4	297		1		2	1	4		
日立市	909	30回	883	32	58	97.1%	57	6		109	172	17	16	12	50	14	109	3	230		9	242	1	1	1	6			9	
高萩市	139	6回	130	12	21	93.5%	2	12		11	25	3	1	1			6	11	3			14								
北茨城市	214	12回	214	4	4	100.0%	15	1		13	29		5	4	1	3	13					29								
日立保健所	1,262	48回	1,227	48	83	97.2%	74	19		133	226	20	22	17	51	23	133	6	270		9	285	1	1	1	6			9	
鹿嶋市	467	24回	450	13	30	96.4%	58	31	1	101	191	51	1	9	27	13	101	23	81	7		111								
潮来市	146	11回	139	6	13	95.2%	5	38		21	64	2	5	2	7	5	21				51									
神栖市	732	30回	719	21	34	98.2%	70	20		92	182	2	17	12	30	31	92	15	53		14	82	1	7		4	2	14		
行方市	162	7回	164	7	5	101.2%	26	15		17	58	5	2		4	6	17	1	53			54								
銚田市	245	12回	240	4	9	98.0%	8	23	6	23	60	1	5	4	7	6	23	5	53			58								
潮来保健所	1,752	84回	1,712	51	91	97.7%	167	127	7	254	555	61	30	27	75	61	254	44	291	7	14	356	1	7		4	2	14		
龍ヶ崎市	432	24回	407	11	36	94.2%	32	4		63	99	33		3	21	6	63				57									
取手市	597	28回	590		7	98.8%	27	15		84	126		17	11	36	20	84				128									
牛久市	504	33回	491		13	97.4%	7	34		70	111		24	2	31	13	70				158									
守谷市	620	30回	614	5	11	99.0%	76	71	24	82	253	12	11	9	42	8	82	35	84	1		120								
稲敷市	143	12回	143	5	5	100.0%	8	22	39		69							1	25	1		27								
美浦村	78	6回	57		21	73.1%	3	3			6								7			1				1			1	
阿見町	415	12回	413	9	11	99.5%	13	14	1	94	122	17	9	14	43	11	94	12	2	2	12	28	1	3	2	1	5	12		
河内町	38	4回	35		3	92.1%		7		1	8			1			1				1	1					1		1	
利根町	38	4回	41	4	1	107.9%	1	18	2	5	26			2	2	1	5				24									
竜ヶ崎保健所	2,865	153回	2,791	34	108	97.4%	167	188	66	399	820	62	61	42	175	59	399	48	485	4	14	551	1	3	2	2	6	14		
土浦市	829	24回	820		9	98.9%	9	32	7	8	56	5		1	2		8	4	16			20								
石岡市	421	12回	404	12	29	96.0%	50	75	53		178							5	39			44								
かすみがうら市	204	12回	197	6	13	96.6%	22	11	14		47							9	54	2		65								
土浦保健所	1,454	48回	1,421	18	51	97.7%	81	118	74	8	281	5		1	2		8	18	109	2		129								
常総市	328	18回	322		6	98.2%	59	44	6	26	135	6	5	3	6	6	26	11	122			133								
つくば市	2,554	43回	2,498	94	150	97.8%	462	276	59	184	981		83	22	67	12	184	25	387	8		420								
つくばみらい市	493	12回	468		25	94.9%	18	51	20	7	96	7					7	5	53			58								
つくば保健所	3,375	73回	3,288	94	181	97.4%	539	371	85	217	1,212	13	88	25	73	18	217	41	562	8		611								
結城市	289	12回	289	16	16	100.0%	10	21	41	22	94	8	1	2	7	4	22	13	11		3	27	1				2	3		
下妻市	258	12回	250	6	14	96.9%	26	3	1		30							8	3			11								
筑西市	571	24回	558		13	97.7%	74	16	4	93	187	2	15	35	24	17	93	29	20		10	59				6	4	10		
桜川市	128	9回	128	3	3	100.0%	9	5		37	51	23	1	4	8	1	37	1	6			7								
八千代町	130	6回	126	3	7	96.9%	6	13	12		31							2	15	3		20								
筑西保健所	1,376	63回	1,351	28	53	98.2%	125	58	58	152	393	33	17	41	39	22	152	53	55	3	13	124	1			6	6	13		
古河市	935	29回	928	24	31	99.3%	42	32	1	93	168	10	13	15	44	11	93	36	212			248								
坂東市	278	12回	254	8	32	91.4%	29	71	32	43	175		5	3	27	8	43				49									
五霞町	32	3回	29	1	4	90.6%		1			1							2				2								
境町	165	8回	168	8	5	101.8%	11	4		14	29		1		9	4	14	1	14			2	17		1		1		2	
古河保健所	1,410	52回	1,379	41	72	97.8%	82	108	33	150	373	10	19	18	80	23	150	39	275		2	316		1		1			2	
合計	18,820	700回	18,267	376	929	97.1%	1,888	1,332	425	1,695	5,340	224	318	254	603	296	1,695	353	2,503	35	58	2,949	5	13	3	21	16	58		

2(2)3歳児健康診査未受診者確認状況

市町村	保健師等による健康診査未受診者の確認状況(実人数)						対応の内容・時期
	未受診者 先住人口	既に受診した 家庭	既に受診した その 家庭	既に受診した その 家庭	既に受診した その 家庭	既に受診した その 家庭	
水戸市	163	4	152	1	3	7	3歳8か月を標準受診時期とし、通知時期に受診がない場合には3歳11か月頃に通知送付により勧奨を行う。健康診査未受診及び3歳以降の予防接種が未接種で4歳に到達した者について、幼児保育課に保育所等の所属確認、国民年金課にマル保利用状況確認を行う。所属を確認できず、マル保利用がなかった児に対して、訪問を実施。不在時は不在を推定している。それでも連絡がとれない場合や児の居住実態が不明な場合、子育て支援課相談係へ照会する。
笠間市	9	1		1	7		通知した時期までに受診がない場合、電話等で受診勧奨を行い、連絡がつかない場合や連絡のとれた1か月後までに受診がない場合は、通知送付により勧奨を行う。その後1か月後までに受診がない場合には訪問を行う。就園先がある場合、施設訪問等で見えぬ場合、情報提供をお願いしている。未受診者の把握から訪問まで約3か月かかる。
小美玉市	5	5					再通知と電話にて受診勧奨、連絡がつかない場合や次回未受診の場合は、家庭訪問または就園先に状況確認。
茨城町	1	1					①電話または再通で受診勧奨 ②連絡がつかない場合には、就園先から保護者へ受診勧奨してもらい、就園していない場合には家庭訪問し状況を把握
大洗町	5	3	2				①次回健康診査の1か月前頃に、受診勧奨の通知を送付 ②未受診の場合、自宅等に電話もしくは訪問 ③保育所等に確認
城里町	2	2					・健康診査未受診者は保健師より個別連絡を実施。 ・個別で連絡がつかない場合は健康診査案内文を持ち、個別訪問を実施する。 ・訪問で不在の場合は、就園児の場合は福祉担当者と連携をとり、巡回相談で児を確認する。
常陸太田市	6	3	3				対象月とその翌月までに受診がない場合は、再通知や電話にて受診勧奨を行う。受診勧奨後も未受診の場合は、保健師が家庭訪問や在園している園を訪問し、対象児の養育・発達状況、養育環境等の確認と受診勧奨を行う。
ひたちなか市	30	1	27	2			健康診査予定月の月末に未受診者に対し、再勧奨の葉書を送付した。4歳到達前までに、予防接種の実施の有無、保育所・幼稚園の入所状況、マル保のレシートにて児の状況を把握し、確認がとれなかった児には訪問等を実施した。
常陸大宮市	7	7					・対象者月に再通知 ・地区担当保健師が保護者へ受診勧奨の電話連絡。 ・自宅や保育園への訪問、対象児を見学して確認
那珂市	15	4	7	3	1		3才6か月時点で再勧奨通知郵送 3才10か月 受診勧奨 4才~4才3か月 状況確認
東海村	3	2		1			①未受診者の抽出 ②未受診者の地区の母子保健推進員に翌月の健康診査の受診勧奨を依頼 ③母子保健推進員から報告 ④翌月の健康診査未受診だった場合、地区担当保健師が家庭訪問
大子町	6	2	3	1			0
日立市	17	4	4	4		5	通知した日程で未受診の場合、ほかで再通知、再々通知を送付し、受診日を案内する。それでも未受診の場合は電話にて勧奨を行う。電話がつかない場合は訪問、SMSでの連絡を行う。
高萩市							幼児健康2回未受診になった場合、連絡し再度受診が自宅にて自視確認か確認をする。連絡がつかない場合のみ訪問し、その場で幼児健康項目の確認を行う。
北茨城市	5	1		4			対象の健康診査日に来所しない場合は、健康診査当日か翌日に電話をかけて受診勧奨をする。電話連絡が取れない場合や連絡がとれたが次の健康診査に来所しない場合は、通知送付による勧奨を行う。通知勧奨しても未受診の場合には、訪問を行い、在宅時は面接、不在の場合は手紙を置いていく。合わせて子育て支援課に幼稚園や保育園の入園状況を把握し、巡回相談を行った際に様子を確認する。
鹿嶋市	21	2	1	1	7	10	①対象月に受診されなかった方全員へ電話連絡を行い、次の月の受診勧奨を行う(対象月から1か月以内に行う)。 ②電話で連絡が取れない場合には訪問を行い、受診勧奨を行う。 ③未受診者のまま経過した児に対しては、保護者への電話連絡や家庭訪問を継続的に実施。兄弟がいる場合には、兄弟の健康診査時や母子手帳交付時等に、対象児の確認も併せて行う。 ④保護者への電話連絡や家庭訪問でも確認が取れない場合には、こども相談課・幼児教育課等の関係機関に連絡を取り情報共有を図る。予防接種の接種状況も併せて行う。(2か月に1回転入者の確認も行い前市での受診状況確認し、未受診の場合は同様の対応をしている)。
潮来市	10	9	1				未受診者に対して、電話または訪問で次月または都合の良い月の受診を勧奨。それでも受診しない場合は児の状況を把握するために訪問を実施。訪問で来ない場合は、電話で状況を把握するか、子育て支援課と連携し、在園場所を確認して状況を把握する。
神栖市	23	2	1	4	4	12	対象月に受診した場合、対象日より1ヶ月以上経過して受診勧奨を実施。葉書での受診勧奨後、未受診の場合は電話で受診勧奨、電話で連絡がつかない場合は子育て支援課に連絡の有無を照会し、状況確認する。通園していない場合は家庭訪問等で状況を把握する。それでも状況確認できない場合にはこども福祉課所長と連携し情報提供を行う。未受診者の把握から家庭訪問まで約4~5週間かかる。最終的に4歳に到達した未受診者を確定する。
行方市	5	5					健康診査2回未受診の場合、電話で状況確認。4歳に到達していない場合は、再度受診勧奨をしている。
鉾田市	1			1			2か月未受診者に受診勧奨・状況確認の連絡を行う。連絡がつかない、3歳10か月が過ぎても受診行動がみられない場合、家庭訪問を行い、受診勧奨・状況確認を行う。
龍ヶ崎市	36	16	16		4		0
取手市	6	6					0
牛久市							健康診査日に受診していない対象者に、当日電話にて確認。その後受診していない場合は健康診査日に毎週電話で受診勧奨。その後受診がなければ訪問にて受診勧奨。訪問時不在の場合は就園先確認、就園していれば園に状況確認。訪問にて児を直接確認できない場合・就園確認ができない場合・未就園の場合は、児童手当の状況確認や保護児童受診地域協議会へ情報提供する。
守谷市	4	1	1	2			健康診査日、連絡なく未受診の場合、当日中に電話連絡。何らかの理由で連絡がつかない場合、または、再勧奨した健康診査日に未受診だった場合は、2週間以内に自宅訪問し、児の所在確認と受診勧奨を実施。3回訪問しても把握できない場合は、虐待対応部署と連携し対応。未受診の把握から訪問まで2週間以内で実施する。
稲敷市	2	1	1				健康診査の通知を2回ほど送り、連絡なく未受診のケースは保護者と電話で連絡をとり受診勧奨と児の様子確認をする。その後未受診の場合は保育士に確認し、就園している児は就園先に児の状況を教えてもらい、可能な範囲で受診勧奨をしてもらえるようお願いする。就園していない児は家庭訪問をして生活状況の確認をする。
美浦村	2	2		1	1		健康診査後に未受診者の保護者に電話連絡で受診勧奨し、その後次回健康診査の通知を発送する。再通知後も未受診の場合は関係機関(保育所や子育て支援センター等)から情報収集し、児の状態を把握する。関係機関から情報が得られない場合は保護者に電話連絡し状況確認し受診勧奨する。それでも未受診の場合は訪問等で状況確認する。
阿見町	5	4	1				①健康診査未受診者は、健康診査終了後1週間以内に電話をする。②電話がつかない場合や番号不明の場合なども翌月の健康診査内通知を通知する。③電話連絡がつかない場合や今後健康診査が見込めないケースに対しては、家庭訪問、窓口面談にて児の状況を把握する。④家庭訪問で対面での状況確認がとれない場合には、子ども家庭課と情報共有を行い、保育所等の入所状況、児童手当受給状況等の確認を行う。⑤児の就園先(保育所や幼稚園等)に状況確認をする。⑥状況確認ができないケースについては、子ども家庭課に報告し、対応を図る。
河内町	3		2	1			健康診査日、受付時間過ぎたが保護者に連絡し、次回日時を連絡する。 健康診査以降：電話に出ない場合は、随時電話する。 健康診査2か月前：通知文発送する。 健康診査1週間前：保護者に電話し日時を再度案内する。
利根町	1	1					電話にて、未受診の内容および次回受診日の確認。 連絡が取れない場合は訪問 訪問にて確認できない場合は、他課(子育て支援課)の協力を得て情報収集を行う。
土浦市	23	12	6	4	1		・対象者翌月の日程を個別通知。(事前に連絡のあった者を除く) ・連絡なく(翌月も未受診だった場合、3か月以内に自治体地区担当保健師が家庭訪問にて状況確認と受診勧奨を実施。 ・訪問時不在であった場合、不在票の投函又は郵送。3回訪問し不在、保護者からの連絡もなく児を自視確認できない時は、こども包括支援課と相談し情報提供し対応を協議。 ・健康診査に行けないと連絡があった際は、地区担当保健師等が家庭訪問し保護者及び児と面接し状況を把握する。
かすみがうら市	3	1		2			毎月の健康診査後未受診者に対し電話連絡して受診勧奨する。電話連絡がつかない時は入園している保育園等から保護者に受診勧奨してもらい、受診勧奨しても受診につながらない時は自宅訪問し受診勧奨する。
常総市	48	2	2	4	6	34	1.健康診査日に受診がなかった場合は、電話で受診勧奨する。 2.電話がつかない場合や電話番号が不明な場合は訪問し、受診勧奨する。 3.電話、訪問等で受診勧奨できなかった場合は関係機関に情報収集を行う。
つくば市	69	11	2	11	9	36	3歳7か月で未受診者抽出を実施し、3歳9か月で再通知(受診勧奨)を送付する。3歳9か月までに受診予約がない方には、2回電話での受診勧奨を行う。電話がつかない場合は、訪問を実施。訪問でも確認とれない場合には、3歳10か月で再々通知(受診勧奨)を実施。3歳11か月で保育所等の入所確認、医療費負担確認、予防接種履歴の確認を行い、外国人については、出入国(入)の確認を行う。
つくばみらい市	12	9	1	1	1		未受診者については、4歳誕生日前までの毎月健康診査の案内を送付し受診勧奨を行う。4歳に到達時に電話、または、連絡がつかない場合には訪問し状況を把握する。
結城町	14	3		7	4		・児童福祉主管課へ幼稚園・保育園の所属の有無を照会する。 ・対象月に連絡なく未受診の場合、健康診査直ちに電話で受診勧奨する。連絡が取れない場合は地区担当保健師にて訪問する。
下妻市	6	6					健康診査対象月の翌月も未受診の場合、未受診者通知を発送。その後電話連絡や家庭訪問を行い安否確認を行う。安否確認ができない場合は、子育て支援課に協力を求め、保育園等の巡回状況を確認する。通園していない幼児については、再度電話連絡や訪問を行う。4歳までは通知で対応する。
筑西市	23	9	2	3	9		通知した月に受診がない場合、未受診者通知を送り、勧奨を行う。未受診者通知を出しても受診がない場合は、地区担当者になく、地区担当者が未受診者に対して、電話や訪問等の個別対応を通して受診をよびかける。
桜川市	2	1		1			健康診査を2回郵送、連絡なく2回未受診した場合は、家庭訪問を実施。訪問不在の場合は、電話連絡や通園先へ問合せを行い、安否確認と状況の確認を行う。
八千代町	7	3	2	2			電話にて受診勧奨。それでも未受診の場合は、保育園等に確認し、安否を確認している。
古河市	13	5	5	1	2		・健康診査日や翌日に未受診者へ電話連絡し、次回健康診査の案内をこたごう。 ・電話連絡(健康診査予定日)から2か月経過して受診がない場合には電話連絡し、未受診の理由を把握。訪問し、受診勧奨、発達面や予防接種、入園状況を確認する。 ・訪問で児の確認ができない場合には、入園状況やマル保医療の履歴、予防接種履歴の確認をおこなう。保育園・幼稚園の入園がある場合には、通園状況を園に確認する。
坂東市	32	12	20				対象月に次回以降の健康診査日を入れた通知を対象者全員に送付している。特に外国人には通知の他に健康診査日の約1週間前に電話連絡している。欠席の電話連絡がなかった未受診者へ電話連絡し、受診が無い場合訪問を行う。訪問不在の場合、再度電話し受診勧奨を行う。こども園・保育園・幼稚園への巡回相談時確認し、保護者に対して園から受診勧奨をもらう。
五霞町	1	1		1			次回健康診査に受診するよう再勧奨通知を送付している。
埴町	10	1		9			0
合計	673	86	94	272	98	79	48

2(3)3歳児健康診査実施状況(歯科健康診査)

(単位:人)

市町村	対象人数	実施回数	受診者数	受診率	むし歯の総数(本)			むし歯のない者	むし歯のある者						軟組織異常のある者	咬合異常のある者	その他の異常のある者	
					うち未処置歯	うち処置歯	O型		A型	B型	C1型	C2型	不詳	計				
水戸市	2,109	40回	1,922	91.1%	488	403	85	1,771	112	32			7		151	43	194	69
笠間市	421	15回	420	99.8%	108	104	4	388	23	8	1				32	23	100	
小美玉市	314	12回	314	100.0%	126	121	5	279	18	9	1	7			35	4	30	2
茨城町	169	8回	167	98.8%	78	63	15	137	25	3	1	1			30	13	34	
大洗町	87	6回	80	92.0%	34	34		72	2	3	3				8		5	1
城里町	77	5回	72	93.5%	29	26	3	66	3	3					6	2	3	
中央保健所	1,068	46回	1,053	98.6%	375	348	27	942	71	26	6	8			111	42	172	3
常陸太田市	205	11回	207	101.0%	68	67	1	191	12	3		1			16	9	33	
ひたちなか市	1,091	36回	1,070	98.1%	260	248	12	993	56	18		3			77	21	168	107
常陸大宮市	175	12回	171	97.7%	80	75	5	146	17	4		3	1		25	2	33	5
那珂市	324	18回	325	100.3%	77	65	12	295	27	3					30	30	51	4
東海村	313	12回	310	99.0%	44	35	9	295	14	1					15	11	19	
大子町	41	4回	40	97.6%	4	4		39	1						1		2	
ひたちなか保健所	2,149	93回	2,123	98.8%	533	494	39	1,959	127	29		7	1		164	73	306	116
日立市	909	30回	883	97.1%	294	20	274	797	58	22	1	5			86	56	122	
高萩市	139	6回	130	93.5%	63	61	2	116	10	2	1	1			14	1	16	
北茨城市	214	12回	214	100.0%	93	71	22	186	19	6	1	2			28		15	
日立保健所	1,262	48回	1,227	97.2%	450	152	298	1,099	87	30	3	8			128	57	153	
鹿嶋市	467	24回	450	96.4%	117	21	96	412	24	2	2	10			38		26	4
潮来市	146	11回	139	95.2%	21	19	2	130	8	1					9	2	28	
神栖市	732	30回	719	98.2%	267	252	15	637	64	17		1			82	30	98	32
行方市	162	7回	164	101.2%	24	17	7	155	5	3	1				9	2	14	
鉾田市	245	12回	240	98.0%	80	71	9	214	19	2	4	1			26		34	
潮来保健所	1,752	84回	1,712	97.7%	509	380	129	1,548	120	25	7	12			164	34	200	36
龍ヶ崎市	432	24回	407	94.2%	121	116	5	368	26	10	1	2			39	19	51	1
取手市	597	28回	587	98.3%	175	133	42	543	28	14	1	1			44	11	73	
牛久市	504	33回	490	97.2%	85	80	5	464	20	6					26	19	50	32
守谷市	620	30回	612	98.7%	93	72	21	581	22	1	4	4			31	6	93	16
稲敷市	143	12回	143	100.0%	120	99	21	117	14	9		3			26	11	17	
美浦村	78	6回	57	73.1%	22	15	7	50	4	1	2				7		14	
阿見町	415	12回	414	99.8%	122	99	23	372	38	2		2			42	21	68	
河内町	38	4回	35	92.1%				35								1	9	
利根町	38	4回	41	107.9%	22	21	1	36	2	3					5		4	7
竜ヶ崎保健所	2,865	153回	2,786	97.2%	760	635	125	2,566	154	46	8	12			220	88	379	56
土浦市	829	24回	820	98.9%	293	261	32	749	49	15	2	5			71	24	177	
石岡市	421	12回	404	96.0%	120	101	19	368	23	10		3			36	6	63	
かすみがうら市	204	12回	197	96.6%	64	62	2	180	13	3		1			17	3	28	12
土浦保健所	1,454	48回	1,421	97.7%	477	424	53	1,297	85	28	2	9			124	33	268	12
常総市	328	18回	322	98.2%	166	145	21	279	28	9	6				43	4	31	2
つくば市	2,554	1,495回	1,495	58.5%	374	295	79	1,361	103	26	1	4			134	92	414	
つくばみらい市	493	12回	465	94.3%	155	121	34	416	37	10		2			49	25	64	32
つくば保健所	3,375	1,525回	2,282	67.6%	695	561	134	2,056	168	45	7	6			226	121	509	34
結城市	289	12回	289	100.0%	144	131	13	251	27	11					38	3	38	
下妻市	258	12回	250	96.9%	91	81	10	221	18	10	1				29		19	43
筑西市	571	24回	557	97.5%	171	157	14	495	47	13	1	1			62		90	25
桜川市	128	9回	80	62.5%	66	65	1	62	9	6	1	2			18	9	12	3
八千代町	130	6回	126	96.9%	69	66	3	106	13	5			2		20		11	
筑西保健所	1,376	63回	1,302	94.6%	541	500	41	1,135	114	45	3	3	2		167	12	170	71
古河市	935	29回	927	99.1%	388	352	36	821	72	28	1	5			106	36	122	60
坂東市	278	12回	254	91.4%	126	109	17	221	24	7		2			33		37	
五霞町	32	3回	29	90.6%	21	13	8	26	3						3			
境町	165	8回	162	98.2%	104	77	27	133	16	9		4			29	2	21	2
古河保健所	1,410	52回	1,372	97.3%	639	551	88	1,201	115	44	1	11			171	38	180	62
合計	18,820	2,152回	17,200	91.4%	5,467	4,448	1,019	15,574	1,153	350	37	83	3		1,626	541	2,531	459

2(4)3歳児健康診査実施状況(一次検尿実施状況)

(単位:人)

市町村	検査人数	蛋白		潜血		糖	
		±	+	±	+	±	+
水戸市	1,653	37	9				
笠間市	312	4		15	3	3	
小美玉市	262	11	1				
茨城町	131	5		14	1		
大洗町	80	1	1	5		1	1
城里町	55	1	2	1	1		
中央保健所	840	22	4	35	5	4	1
常陸太田市	175	4	1	5	1	1	
ひたちなか市	805	23	2	44	21	1	
常陸大宮市	152	2	1	12	4		
那珂市	285	5	3	35	6		
東海村	313	3		31	7		
大子町	36						
ひたちなか保健所	1,766	37	7	127	39	2	
日立市	726	11	7	98	21	4	2
高萩市							
北茨城市	174						
日立保健所	900	11	7	98	21	4	2
鹿嶋市	291	19	14	25	8		
潮来市	113	4	2	6	1		
神栖市	610	11		41	9	1	
行方市	146	7	4	10	3		4
鉾田市	212	3	4			1	
潮来保健所	1,372	44	24	82	21	2	4
龍ヶ崎市	354	16	11	18	1	1	
取手市	523	3	2	8	2		2
牛久市	390	3	4	12	7		
守谷市	564	2	4	11	8		
稲敷市	115	21		7	1		
美浦村	43						
阿見町	389	8	1	9	2		
河内町	27	6		1			
利根町	35	3	2	2			
竜ヶ崎保健所	2,440	62	24	68	21	1	2
土浦市	782	3	5	16	20		1
石岡市	345	13	3	44	4		1
かすみがうら市	171	21	4	2	1		
土浦保健所	1,298	37	12	62	25		2
常総市	245	10	1	17	2	2	4
つくば市	2,270	30	14	202	47		3
つくばみらい市	466	43	2	7	4	1	
つくば保健所	2,981	83	17	226	53	3	7
結城市	254	18	1	23	3	1	
下妻市	209	3	2	3	4		
筑西市	509	82	14	15	8	1	
桜川市	122	3	4	4	1		
八千代町	103	6		5			
筑西保健所	1,197	112	21	50	16	2	
古河市	764	8	3	62	13		
坂東市	233	17	11				
五霞町	26			3	1		1
境町	153	5	2	8	2		
古河保健所	1,176	30	16	73	16		1
合計	15,623	438	132	821	217	18	19

2(6)3歳児健康診査所見状況

(単位:人)

市町村	区分	(所見結果)	身体面												心理発達面												
			①全身状態		②皮膚 (皮膚炎等)	③頭部 (大頭・小頭等)	④眼 (斜視・弱視等)	⑤耳鼻咽喉 (扁桃腺肥大・ 中耳炎等)	⑥頭部 (リンパ節肥大・ 斜頸等)	⑦胸部・肺 (漏斗胸・鳩胸・ 肺雑音・喘息等)	⑧心臓 (心雑音・不整脈等)	⑨腹部・陰部 (肝脾腫・ヘルニア・ 停留嚢丸等)	⑩四肢 (先天性・歩行の遅れ・ 股関節脱臼等)	⑪脊柱側わん	⑫神経系疾患	計	I	II	III	IV	V	VI	VII	計			
			やせ	肥満													低身長(3%以下) その他の異常	I ことばの遅れ	II 対人関係・行動上の問題	III 精神発達遅滞	IV 多動傾向	V 自閉的傾向	VI 吃音		VII その他精神面の異常		
水戸市	(指示事項) (延人数)	既医療	4	9	57	106		42	8	2	58	7	51	6		4	354	37		44	1	6	1	2	91		
		要観察	1	8		2		2						3	1		17	20	4	15	5	2		3	49		
		要医療																									
		要精密	1	4				123	1				5	8	1		143			1						1	
		計	6	21	57	108		167	9	2	58	12	62	8		4	514	57	4	60	6	8	1	5	141		
	精密検査の結果	未把握	1	4						1				5	8	1	20			1							1
		未受診			1			30									31										
		異常なし						16				5					25										
		要観察			1	1		33									37										
		計	1	6	3			123	1			5	5	14	1		161			1							1
笠間市	(指示事項) (延人数)	既医療		1	12	12	3	6	2	2	6	3	2			49	3	3				1				7	
		要観察		6	1				1			1				10	27	12				10	1			50	
		要医療				1		30	1				2	2			36										
		要精密																									
		計		7	13	13	3	36	4	2	7	5	4			1	95	30	15				11	1		57	
	精密検査の結果	未把握																									
		未受診																									
		異常なし																									
		要観察																									
		計																									
小美玉市	(指示事項) (延人数)	既医療			12	9		3	4		11	3	1	1		2	46					1				1	
		要観察	4	1	1		1		1	1						1	13	14		1	12	19		10	56		
		要医療						5									5								1	1	
		要精密						5							1		6								1	1	
		計	4	1	1	12	10		14	5		11	3	1	6		70	14		1	12	20		12	59		
	精密検査の結果	未把握																									
		未受診																									
		異常なし												1			1										
		要観察						4									4										
		計						5						1			6								1	1	
茨城県	(指示事項) (延人数)	既医療				8		1	1							1	12	1		1	1	1				4	
		要観察	5	7	9												21	3		2	4	4	1	3		17	
		要医療																									
		要精密						34									34										
		計	5	7	9		8		35	1				1			67	4		3	5	5	1	3		21	
	精密検査の結果	未把握							9								9										
		未受診																									
		異常なし							6								6										
		要観察						7									7										
		計						12									12										
大洗町	(指示事項) (延人数)	既医療				5		1	1				1	1		9											
		要観察		2	1		4		2								9	6	2	1	3					12	
		要医療													1		1										
		要精密						8									8										
		計		2	1		9		11	1			1	1	1		27	6	2	1	3					12	
	精密検査の結果	未把握																									
		未受診							5								5										
		異常なし							2								2										
		要観察																									
		計							1								1										
城里町	(指示事項) (延人数)	既医療																									
		要観察			1												1	14				1				15	
		要医療							2								2										
		要精密																									
		計			1				2								3	14				1				15	
	精密検査の結果	未把握																									
		未受診																									
		異常なし																									
		要観察																									
		計																									

市町村	区分	身体面												心理発達面													
		①全身状態				②皮膚 (皮膚炎等)	③頭部 (大頭・小頭等)	④眼 (斜視・弱視等)	⑤耳鼻咽喉 (扁桃肥大・ 中耳炎等)	⑥頭部 (斜頸等)	⑦胸部・肺 (漏斗胸・鳩胸・ 肺雑音・喘息等)	⑧心臓 (心雑音・不整脈等)	⑨腹部・陰部 (肝脾腫・ヘルニア・ 停留嚢丸等)	⑩四肢 (先天性・歩行の遅れ・ 股関節脱臼等)	⑪脊柱側弯	⑫神経系疾患	計	I ことばの遅れ	II 対人関係・行動上の問題	III 精神発達遅滞	IV 多動傾向	V 自閉的傾向	VI 吃音	VII その他精神面の異常	計		
		やせ	肥満	低身長(3%以下)	その他の異常																						
中央保健所	(指示事項) (延人数)	既医療			1	24	34	3	11	8	2	17	7	5	1		3	116	4	3	1	1	3			12	
		要観察	9	10	18	1	5		3	2		1				4		1	54	64	14	4	20	33	2	13	150
		要医療					1		37	1					2	2	1		44							1	1
		要精密							47							1			48							1	1
		計	9	10	19	25	40	3	98	11	2	18	9	7	7		4	262	68	17	5	21	36	2	15	164	
	精密検査の結果	未把握								9								9								1	1
		未受診								5								5									
		異常なし								8						1		9									
		要観察								11								11									
		計								47						1		48								1	1
常陸太田市	(指示事項) (延人数)	既医療			1		11		2	2		5	3	4			1	29									
		要観察	10	6	2		9		18	12					5			62	30			21			32	83	
		要医療					1		1					2				4									
		要精密							14									14									
		計	10	6	3		21		35	14		5	5	9			1	109	30			21			32	83	
	精密検査の結果	未把握								2								2									
		未受診								2								2									
		異常なし																									
		要観察								5								5									
		計								14								14									
ひたちなか市	(指示事項) (延人数)	既医療			1	8	47	2	27	21		23	1	18	4			152	5	1	1		3		13	23	
		要観察	3	19	1	3			135	87					43			291	59			21			81	140	
		要医療			2		1		33	1				1				38	2						2	4	
		要精密							86									86									
		計	3	19	4	11	48	2	281	109		23	2	61	4		4	567	66	1	1		3		96	167	
	精密検査の結果	未把握								15								15									
		未受診								36								36									
		異常なし								20								20									
		要観察								15								15									
		計								86								86									
常陸大宮市	(指示事項) (延人数)	既医療			3	11						4	2				2	22	2							2	
		要観察	2	1	2	1				1	1				1	1		10	1	2	1	3		2	3	12	
		要医療									1							2									
		要精密	1		2			1	32	5			1	2	3			47	2		2					4	
		計	3	1	4	4	11	1	33	7		5	3	3	4		2	81	5	2	3	3		2	3	18	
	精密検査の結果	未把握								1	12	1						14			1						1
		未受診								5	2							11									
		異常なし								11	1			1	1	2		17	1		1						2
		要観察	1		2					4	1				1	1		5	1								1
		計	1		2					32	5		1	2	3			47	2		2						4
那珂市	(指示事項) (延人数)	既医療	2	1	9	34		8	1	1	12	7	5				80	1	2							3	
		要観察	3		3	1			28	5				14	1			55	35	54		2		1	4	96	
		要医療					3								11	1		16									
		要精密			9			1	37	2			2	1				52									
		計	5	13	10	37	1	73	8	1	12	9	31	2		1	203	36	56		2			1	4	99	
	精密検査の結果	未把握			2			1	4	1								8									
		未受診			1				13									14									
		異常なし							3	1				2	1			7									
		要観察			5				13									18									
		計			9			1	37	2			2	1				52									
東海村	(指示事項) (延人数)	既医療		1	5	11		2	4		1	1	3	2			30	4	1							5	
		要観察	2		1						3				2			10	17	12		1			1	30	
		要医療			1													1	5	1						7	
		要精密							2						1			3									
		計		4	6	11		4	7		1	1	5	5			44	26	14		1				1	42	
	精密検査の結果	未把握																									
		未受診																									
		異常なし														1		1									
		要観察									2							2									
		計								2					1			3									

市町村	区分	身体面												心理発達面													
		①全身状態				②皮膚 (皮膚炎等)	③頭部 (大頭・小頭等)	④眼 (斜視・弱視等)	⑤耳鼻咽喉 (扁桃肥大・ 中耳炎等)	⑥頭部 (斜頸等)	⑦胸部・肺 (漏斗胸・鳩胸・ 肺雑音・喘息等)	⑧心臓 (心雑音・不整脈等)	⑨腹部・陰部 (肝脾腫・ヘルニア・ 停留嚢丸等)	⑩四肢 (先天性・歩行の遅れ・ 先天性・股関節脱臼等)	⑪脊柱側弯	⑫神経系疾患	計	I	II	III	IV	V	VI	VII	計		
		やせ	肥満	低身長(3%以下)	その他の異常													ことばの遅れ	対人関係・行動上の問題	精神発達遅滞	多動傾向	自閉的傾向	吃音	その他精神面の異常			
大子町	(指示事項) (延人数)	既医療														1	1				1				2		
		要観察	2	2	1												5	1	3		1				5		
		要医療																									
		要精密						6				2					8										
	計	2	2	1			6				2					14	2	3		1	1				7		
	精密検査の結果	未把握																									
		未受診						1									1										
異常なし							2				1					3											
要観察							3				1					4											
要医療																											
計						6				2					8												
ひたちなか保健所	(指示事項) (延人数)	既医療	2	4	25	114	2	39	28	1	45	14	30	7		3	314	13	4	1		4		13	35		
		要観察	20	28	11	6	9	182	108				65	4			433	143	71	1	28		3	120	366		
		要医療			3	5		34	2		1	3	11	1		1	61	7	1					3	11		
		要精密	1		11			177	7			5	3	4			210	2		2					4		
	計	23	28	29	31	128	4	432	145	1	46	22	109	16		4	1,018	165	76	4	28	4	3	136	416		
	精密検査の結果	未把握			2		1	6	1								10										
		未受診			1		1	43	1								46		1							1	
異常なし							46	3			4	2	3			58											
要観察		1	7				52	1			1	1	1			64	1		1					2			
要医療			1			30	1								32	1								1			
計	1	11			2	177	7			5	3	4			210	2		2						4			
日立市	(指示事項) (延人数)	既医療			2	4	1	2	7	2		35	11	2	2		2	70	1	2	1				4		
		要観察	1	2				297	9									310	113	102	44	57		1	317		
		要医療																									
		要精密	1	10	2		2	88	6				2	1	1		113	8			1				9		
	計	2	14	6	1	4	392	17			35	11	5	3	1	2	493	122	104	45	58		1	330			
	精密検査の結果	未把握			2	1		12	1								1	17	1							1	
		未受診			3			12	1								16				1					1	
異常なし		1	2	1		2	4					1	1			12	1							1			
要観察			3				48	3								54	6								6		
要医療						12	1				1				14												
計	1	10	2		2	88	6				2	1	1		113	8			1					9			
高萩市	(指示事項) (延人数)	既医療														1	3	2				2			4		
		要観察		5		1		2	2			1					3	14	6	2		1	2		11		
		要医療																	1							1	
		要精密		1				9				1					11										
	計		6		1		11	3		1	2					4	28	9	2		1	4			16		
	精密検査の結果	未把握			1			1									3										
		未受診						1									1										
異常なし							1									1											
要観察							6									6											
要医療						9									11												
計		1				9					1				11												
北茨城市	(指示事項) (延人数)	既医療			7	1	1	1					1	3			15										
		要観察		1													1	23			1			1	9	34	
		要医療																									
		要精密						13									13										
	計		1	7	1	1	14					1	3			29	23			1			1	9	34		
	精密検査の結果	未把握																									
		未受診						5									5										
異常なし							4									4											
要観察							1									1											
要医療						3									3												
計						13									13												
日立保健所	(指示事項) (延人数)	既医療			2	11	2	3	8	3		35	13	5	2		3	88	3	2	1		2			8	
		要観察	1	8		1		299	11			1					3	325	142	104	44	59	2	2	9	362	
		要医療																	1								1
		要精密	1	11	2		2	110	6			1	2	1	1		137	8			1					9	
	計	2	21	13	3	5	417	20			36	14	8	3	2	6	550	154	106	45	60	4	2	9	380		
	精密検査の結果	未把握			3	1		13	1								20	1								1	
		未受診			3			18	1								22				1					1	
異常なし		1	2	1		2	9					1	1			17	1							1			
要観察			3				49	3								55	6								6		
要医療						21	1					1			23												
計	1	11	2		2	110	6				1	2	1	1	137	8			1					9			

市町村	区分	(所見結果)	身体面											心理発達面												
			①全身状態				②皮膚 (皮膚炎等)	③頭部 (大頭・小頭等)	④眼 (斜視・弱視等)	⑤耳鼻咽喉 (扁桃肥大・ 中耳炎等)	⑥頭部 (斜頸等)	⑦胸部・肺 (漏斗胸・鳩胸・ 肺雑音・喘息等)	⑧心臓 (心雑音・不整脈等)	⑨腹部・陰部 (肝脾腫・ヘルニア・ 停留嚢丸等)	⑩四肢 (先天性・歩行の遅れ・ 先天性・股関節脱臼等)	⑪脊柱側弯	⑫神経系疾患	計	I	II	III	IV	V	VI	VII	計
			やせ	肥満	低身長(3%以下)	その他の異常													ことばの遅れ	対人関係・行動上の問題	精神発達遅滞	多動傾向	自閉的傾向	吃音	その他精神面の異常	
鹿嶋市	(指示事項) (延人数)	既医療				9	16	1	6	1		17	3	11	1	1	66	19	1	3	1	2		11	37	
		要観察	8	12	7	2			1			2					35	74			2		3	22	101	
		要医療					1										1	8						4	12	
		要精密							101								101									
		計	8	12	7	11	17	1	108	1	2	17	3	14	1	1	203	101	1	3	3	2	3	37	150	
	精密検査の結果	未把握								51							51									
		未受診								1							1									
		異常なし								9							9									
		要観察								27							27									
		計								13							13									
潮来市	(指示事項) (延人数)	既医療				3	1						1	4	1	13			1					1		
		要観察	5	7	2	2	3		35	4		1			1	60	33	6	3	10		1	22	75		
		要医療																								
		要精密			2					19						21										
		計	5	7	4	5	4		54	7		1	1	4	2	94	33	6	4	10		1	22	76		
	精密検査の結果	未把握								2						2										
		未受診								5						5										
		異常なし								2						2										
		要観察			2					5						7										
		計			2					19						21										
神栖市	(指示事項) (延人数)	既医療	3	3	4		18	1	8	5		8	6	10	3	70	13				2			15		
		要観察	5	4	2		2					2			3	20	47	2		3		1		53		
		要医療																								
		要精密		4	8				59	5			2	11	1	92	14							14		
		計	8	11	14		22	1	67	12		10	8	24	4	182	74	2		3	2	1		82		
	精密検査の結果	未把握								2						2	1							1		
		未受診		3						11				3		17	7							7		
		異常なし			1					5	3			1	1	12										
		要観察			6					13	1			1	7	30	4							4		
		計	1	1						28	1					31	2							2		
行方市	(指示事項) (延人数)	既医療				5	2			5	3		9	1		26			1					1		
		要観察	5		5	1								2		15	25	20					1	7		
		要医療																								
		要精密								17						17										
		計	5		5	6	2		22	3		11	1		1	58	25	20	1				1	7		
	精密検査の結果	未把握								5						5										
		未受診								2						2										
		異常なし																								
		要観察								4						4										
		計								6						6										
銚田市	(指示事項) (延人数)	既医療				1	1			1	2		1		1	8	1				2		2	5		
		要観察	2		1	1	1		16	1		1		1		25	10		1	3		2	37	53		
		要医療	1		2		1		1					1		6										
		要精密							24							24										
		計	3		3	2	3		42	3		2		3		63	11		1	3	2	2	39	58		
	精密検査の結果	未把握								1						1										
		未受診								6						6										
		異常なし								4						4										
		要観察								7						7										
		計								6						6										
潮来保健所	(指示事項) (延人数)	既医療	3	3	4	18	38	2	20	14		35	11	26	5	183	33	1	5	1	6		13	59		
		要観察	25	23	17	6	6		52	7	2	6		7		155	189	28	4	18		8	88	335		
		要医療	1		2		2		1						1	7	8						4	12		
		要精密		4	10		2		220	5			2	11	1	255	14							14		
		計	29	30	33	24	48	2	293	26	2	41	13	45	8	600	244	29	9	19	6	8	105	420		
	精密検査の結果	未把握								61						61	1							1		
		未受診		3						25				3		31	7							7		
		異常なし			1					20	3			1	1	27										
		要観察			8					56	1			1	7	75	4							4		
		計	1	1						58	1					61	2							2		

市町村	区分	身体面												心理発達面															
		①全身状態				②皮膚 (皮膚炎等)	③頭部 (大頭・小頭等)	④眼 (斜視・弱視等)	⑤耳鼻咽喉 (扁桃肥大・ 中耳炎等)	⑥頭部 (斜頸等)	⑦胸部・肺 (漏斗胸・鳩胸・ 肺雑音・喘息等)	⑧心臓 (心雑音・不整脈等)	⑨腹部・陰部 (肝脾腫・ヘルニア・ 停留嚢丸等)	⑩四肢 (先天性・歩行の遅れ・ 股関節脱臼等)	⑪脊柱側弯	⑫神経系疾患	計	I	II	III	IV	V	VI	VII	計				
		やせ	肥満	低身長(3%以下)	その他の異常													I	II	III	IV	V	VI	VII					
龍ヶ崎市	(指示事項) (延人数)	既医療			9	8	2	6	1		14	1	2	2		45													
		要観察		1	2									1		4	49	8									57		
		要医療																											
		要精密			1			62								63													
	計		1	12	8	2	68	1		14	1	3	2		112	49	8									57			
	精密検査の結果	未把握						33								33													
		未受診																											
		異常なし			1			2								3													
		要観察						21								21													
		要医療						6								6													
計				1			62								63														
取手市	(指示事項) (延人数)	既医療	2		2	13	1	9	1		1	2	1	2		34													
		要観察		3	2	3		40	6		1			2	2	59	56	96	5	5					32	194			
		要医療																											
		要精密	1		1			74	1			7				84													
	計	3	3	5	16	1	123	8		2	9	3	4		177	56	96	5	5					32	194				
	精密検査の結果	未把握																											
		未受診						16				1				17													
		異常なし						5				6				11													
		要観察	1		1			33	1							36													
		要医療						20								20													
計		1	1				74	1			7				84														
牛久市	(指示事項) (延人数)	既医療				1		5				1			7														
		要観察	1		1	2		15			1	2	22		44	57	80	4	9	2	3	3	3	158					
		要医療																											
		要精密						70								70													
	計	1	1	2	1		90			1	3	22		121	57	80	4	9	2	3	3	3	158						
	精密検査の結果	未把握																											
		未受診						24								24													
		異常なし						2								2													
		要観察						31								31													
		要医療						13								13													
計							70								70														
守谷市	(指示事項) (延人数)	既医療		6	12	31	2	6	13		19	5	7		4	105	21	11	4	2	5		1	44					
		要観察	1	6				35	50	1				12		105	27	46	2	3	2	5	13	98					
		要医療		3	2	3							11	4	1	25					1			1					
		要精密						76	6							82													
	計	1	15	14	34	2	117	69	1	19	16	23	1	1	317	48	57	6	5	8	5	14	143						
	精密検査の結果	未把握						11	1							12													
		未受診						8	3							11													
		異常なし						8	1							9													
		要観察						41	1							42													
		要医療						8								8													
計							76	6							82														
稲敷市	(指示事項) (延人数)	既医療			2	5	3		1		1		2		14						1				1				
		要観察	6	5	1	1			2					13		28	10	12		2	1	1	2	28					
		要医療			1				30	1				9	1	43	1								1				
		要精密																											
	計	6	5	4	6	3		30	4		1	1	24	1	85	11	12		2	2	1	2	30						
	精密検査の結果	未把握																											
		未受診																											
		異常なし																											
		要観察																											
		要医療																											
計																													
美浦村	(指示事項) (延人数)	既医療				1		1	1						3														
		要観察						2	1						3	5	2									7			
		要医療																											
		要精密						5							5	1										1			
	計				1		8	2						11	6	2									8				
	精密検査の結果	未把握																											
未受診																													
異常なし																													
要観察							4							4	1										1				
要医療							1							1															
計						5							5	1											1				

市町村	区分	身体面											心理発達面												
		①全身状態				②皮膚 (皮膚炎等)	③頭部 (大頭・小頭等)	④眼 (斜視・弱視等)	⑤耳鼻咽喉 (扁桃肥大・ 中耳炎等)	⑥頭部 (斜頸等)	⑦胸部・肺 (漏斗胸・鳩胸・ 肺雑音・喘息等)	⑧心臓 (心雑音・不整脈等)	⑨腹部・陰部 (肝脾腫・ヘルニア・ 停留嚢丸等)	⑩四肢 (先天性・歩行の遅れ・ 股関節脱臼等)	⑪脊柱側弯	⑫神経系疾患	計	I	II	III	IV	V	VI	VII	計
		やせ	肥満	低身長(3%以下)	その他の異常													ことばの遅れ	対人関係・行動上の問題	精神発達遅滞	多動傾向	自閉的傾向	吃音	その他精神面の異常	
かすみがうら市	(指示事項) (延人数)	既医療			1	7	5	1		2	4		1	1	22	8					1				9
		要観察		1	3	5		2					1		12	39	1		12	1	1				54
		要医療	1					11	1					1		15	1			1					2
		要精密																							
	計	1	1	4	12	18	2	2	4	2	1	2	49	48	1	13	2	1						65	
	精密検査の結果	未把握																							
		未受診																							
異常なし																									
土浦保健所	(指示事項) (延人数)	既医療	1	3	15	31	19	13		11	17	17	1	1	129	16		1		2					19
		要観察	7	15	16	6	8	7	311	25	1	4	55	1	1	457	74	1		28	1	4	4	112	
		要医療	1	1	1	4	65	2		1		13		1		89	1			1					2
		要精密					3				1	4				8									
	計	9	15	20	22	43	7	398	40	13	22	89	2	2	683	91	1	1	29	3	4	4	133		
	精密検査の結果	未把握						2				1	2		5										
		未受診																							
異常なし											1			1											
常総市	(指示事項) (延人数)	既医療			8	22	6	4		18	4	8			70	7				1			3	11	
		要観察	14	11	15	3	5	1	1		1	6			57	42	3		17	1	3	56	122		
		要医療	1						1				23			25									
		要精密						26								26									
	計	15	11	15	11	27	1	34	4	18	5	37			178	49	3		17	2	3	59	133		
	精密検査の結果	未把握						6							6										
		未受診						5							5										
異常なし							3							3											
つくば市	(指示事項) (延人数)	既医療	4	2	15	188	153	45	65	3	125	30	57	22	709	19	5	1	1	5		1	32		
		要観察	22	6	7	7	8	2	123	2	2	4	6	103	8	300	243	155		100	1	3	505		
		要医療		1	2	3	17		2	2		4	7	19	3	60	7	2						9	
		要精密						195								195									
	計	26	9	24	198	178	2	365	69	5	133	43	179	33	1,264	269	162	1	101	6	3	4	546		
	精密検査の結果	未把握						87							87										
		未受診						22							22										
異常なし							71							71											
つくばみらい市	(指示事項) (延人数)	既医療		1		11		1				2	2	1	18	3			1	1			5		
		要観察	6		6		5		8		2	1	21	3	52	23	18	3	6	6	2	1	59		
		要医療				15			1				6		22										
		要精密			1			2				3			7										
	計	6	8	31	3	9	2	3	9	2	3	32	4	99	26	18	3	7	7	2	1	64			
	精密検査の結果	未把握			1			2							7										
		未受診																							
異常なし																									
つくば保健所	(指示事項) (延人数)	既医療	4	2	16	196	186	52	69	3	143	36	67	23	797	29	5	1	2	7		4	48		
		要観察	42	17	28	10	18	3	124	10	2	6	8	130	11	409	308	176	3	123	8	8	60	686	
		要医療	1	1	2	3	32		3	3		4	7	48	3	107	7	2						9	
		要精密			1			223								228									
	計	47	20	47	209	236	3	402	82	5	153	51	248	37	1,541	344	183	4	125	15	8	64	743		
	精密検査の結果	未把握			1			8							13										
		未受診						92							92										
異常なし							25							25											
精密検査の結果	要観察						77							77											
	要医療						21							21											
	計			1			223							228											

市町村	区分	身体面												心理発達面												
		①全身状態				②皮膚 (皮膚炎等)	③頭部 (大頭・小頭等)	④眼 (斜視・弱視等)	⑤耳鼻咽喉 (扁桃肥大・ 中耳炎等)	⑥頭部 (斜頸等)	⑦胸部・肺 (漏斗胸・鳩胸・ 肺雑音・喘息等)	⑧心臓 (心雑音・不整脈等)	⑨腹部・陰部 (肝脾腫・ヘルニア・ 停留嚢丸等)	⑩四肢 (先天性・歩行の遅れ・ 股関節脱臼等)	⑪脊柱側弯	⑫神経系疾患	計	I	II	III	IV	V	VI	VII	計	
		やせ	肥満	低身長(3%以下)	その他の異常													ことばの遅れ	対人関係・行動上の問題	精神発達遅滞	多動傾向	自閉的傾向	吃音	その他精神面の異常		
結城市	(指示事項) (延人数)	既医療				10		5			1	3	1			20	12				1	1			14	
		要観察	2			7	3	51	33		1	3	2	1		103	6	2			3				11	
		要医療											41			41										3
		要精密					2	21			1	1		3		28	3									3
		計	2			17	5	77	33		3	7	44	4		192	21	2			4	1				28
	精密検査の結果	未把握					1	3			1	1				8	1									1
		未受診						1								1										
		異常なし						2								2										
		要観察						9								9										
		計					2	21			1	1		3		28	3									3
下妻市	(指示事項) (延人数)	既医療			2	5		3	2		5	1	4		1	26	4					4			8	
		要観察			1				1		1					3	13	11	1	5	1				31	
		要医療						1								1										
		要精密																								
		計			2	6		4	3		6	1	4	1		30	17	11	1	5	5					39
	精密検査の結果	未把握																								
		未受診																								
		異常なし																								
		要観察																								
		計																								
筑西市	(指示事項) (延人数)	既医療	1		1	30	29		11	5		16	1	4	1	100	15	1	4	1	8	1	3	33		
		要観察		1	3	3	6					2		1	1	1	19	17	1		2				20	
		要医療				3											4									
		要精密	6	1	9	3	3		52		1	1	9	11		1	103	7	1	2	1		1	12		
		計	7	2	13	36	41		63	5	3	17	11	16	9	3	226	39	3	6	4	8	1	4	65	
	精密検査の結果	未把握						2								1	3									
		未受診	1	1	1	1	1		5				3	3		16										
		異常なし	4		2	2	1		15		1	1	5	4	3	38										
		要観察	1		6				16				1	1	3	28	5	1			1			1	8	
		計	6	1	9	3	3		14		1	1	9	11	6	18	2	2			2			1	12	
桜川市	(指示事項) (延人数)	既医療				6		1							1	9	1		1						2	
		要観察			1	2		15			1		3			22	3	1		3					7	
		要医療																								
		要精密						28	12			1				41										
		計			1	8		44	12		1	1	3		1	72	4	1	1	3						9
	精密検査の結果	未把握						17	9				1			27										
		未受診							1							1										
		異常なし						2	2							4										
		要観察						8								8										
		計						28	12			1				41										
八千代町	(指示事項) (延人数)	既医療			1					2		1			6	2									2	
		要観察			11			2								13	11	3		1					15	
		要医療			2			9							1	12	2	1							3	
		要精密																								
		計			14			11	2		2		1	1		31	15	4		1						20
	精密検査の結果	未把握																								
		未受診																								
		異常なし																								
		要観察																								
		計																								
筑西保健所	(指示事項) (延人数)	既医療	1		1	33	50		20	9		24	5	10	2	161	34	1	5	2	13	1	3	59		
		要観察	2	1	4	14	16	3	68	34	2	3	4	6	2	160	50	18	1	14	1				84	
		要医療			2	3		10								41	2	1							3	
		要精密	6	1	9	3	3	2	101	12	1	2	11	11	9	172	10	1	2	1			1	15		
		計	9	2	14	52	72	5	199	55	3	29	20	68	15	551	96	21	8	17	14	1	4	161		
	精密検査の結果	未把握						1	22	9		1	2			38	1								1	
		未受診	1	1	1	1	1		6	1		3	3			18										
		異常なし	4		2	2	1		19	2	1	1	5	4	3	44										
		要観察	1		6				33				1	1	3	45	5	1		1			1	8		
		計	2		2	66	90		35	18		47	7	19	4	302	56	2	10	3	25	2	6	104		

市町村	区分	(所見結果)	身体面												心理発達面												
			①全身状態				②皮膚(皮膚炎等)	③頭部(大頭・小頭等)	④眼(斜視・弱視等)	⑤耳鼻咽喉(扁桃腺肥大・中耳炎等)	⑥頭部(斜頸等)	⑦胸部・肺(漏斗胸・鳩胸・肺雑音・喘息等)	⑧心臓(心雑音・不整脈等)	⑨腹部・陰部(肝脾腫・ヘルニア・停留嚢丸等)	⑩四肢(先天性・歩行の遅れ・股関節脱臼等)	⑪脊柱側弯	⑫神経系疾患	計	I	II	III	IV	V	VI	VII	計	
			やせ	肥満	低身長(3%以下)	その他の異常													ことばの遅れ	対人関係・行動上の問題	精神発達遅滞	多動傾向	自閉的傾向	吃音	その他精神面の異常		
古河市	(指示事項) (延人数)	既医療	2		3	10	8		5	2		11	2	2	1	1	47	25	11	1	3	2			42		
		要観察	2	2	7	1											24	36	66	91		66		2	5	230	
		要医療															1	1									
		要精密			4		1		66	4			12	9			96										
		計	4	2	14	11	9		71	6		11	14	36	1		180	91	102	1	69	2	2	5	272		
	精密検査の結果	未把握							6	1				3	1		11										
		未受診			2		1		8	1			1				13										
		異常なし			2				4				5	5			16										
		要観察							38	1			3	3			45										
		計			4		1		66	4			12	9			96										
坂東市	(指示事項) (延人数)	既医療	1		1	1	15		1	2		5		2		1	29										
		要観察	9	4	4	3	8		15	3		1	1	16	7		71	21	19	3	14	5			1	63	
		要医療	1			1	18		2	4		6					32										
		要精密	2		4	1	3		22	1			2	5	2	1	43										
		計	13	4	9	6	44		40	10		12	3	23	9	1	175	21	19	3	14	5			1	63	
	精密検査の結果	未把握																									
		未受診	1						2	1							5										
		異常なし	1			1							1				3										
		要観察			2		2		16				1	4	2		27										
		計	2		4	1	3		22	1			2	5	2	1	43										
五霞町	(指示事項) (延人数)	既医療																2								2	
		要観察		1													1										
		要医療																									
		要精密																									
		計		1													1		2								2
	精密検査の結果	未把握																									
		未受診																									
		異常なし																									
		要観察																									
		計																									
境町	(指示事項) (延人数)	既医療				2		1	1		3	2	1			1	11									1	
		要観察			1				2			1					4	4			5	2			3	14	
		要医療																									
		要精密							10					4			14	1			1					2	
		計			1	2		13	1		4	2	5		1		29	5			6	3			3	17	
	精密検査の結果	未把握																									
		未受診							1								1				1						1
		異常なし																									
		要観察							5					4			9	1									1
		計							4					4			14	1			1						2
古河保健所	(指示事項) (延人数)	既医療	3		4	11	25		7	5		19	4	5	1	1	2	87	27	11	1	3	3			45	
		要観察	11	7	11	5	8		17	3		2	1	40	7			112	91	110	3	85	7	2	9	307	
		要医療	1			1	18		2	4		6		1			33										
		要精密	2		8	1	4		98	5				14	18	2	153	1			1					2	
		計	17	7	23	18	55		124	17		27	19	64	10	2	385	119	121	4	89	10	2	9	354		
	精密検査の結果	未把握							6	1				3	1		11										
		未受診	1		2		1		11	2			1				19				1						1
		異常なし	1		2	1			4				6	5			19										
		要観察			2		2		59	1			4	11	2		81	1									1
		計	4		5	12	42		9	8		27	6	8	1	2	3	127	29	11	1	3	4			48	
茨城県	(指示事項) (延人数)	既医療	22	5	58	418	646	16	249	174	8	422	124	229	53	4	28	2,456	227	38	68	12	52	2	36	435	
		要観察	131	115	139	69	76	13	1,155	264	7	22	19	359	34		8	2,411	1,299	774	86	401	60	38	362	3,020	
		要医療	4	1	12	10	68		184	13		13	24	130	9	2	1	471	27	4		1	1		10	43	
		要精密	15	7	65	8	9	6	1,474	47	1	2	47	63	22	3	1	1,770	39	3	5	6	1		10	64	
		計	172	128	274	505	799	35	3,062	498	16	459	214	781	118	9	38	7,108	1,592	819	159	420	114	40	418	3,562	
	精密検査の結果	未把握	1	1	11	2	2		2	186	15		1	12	14	3	2	1	251	4	1	1	1			1	8
		未受診	2	4	8	2	2	1	285	9			5	7		1	326	7		1	2					3	13
		異常なし	5	1	8	5	1	2	181	9	1	6	23	17	10		1	270	1							2	3
		要観察	7		35	1	4		536	9			7	25	8		632	18	1	1	1				2	23	
		計	13	6	57	85	134	4	1,319	56		79	35	67	16	6	15	1,892	113	15	14	10	30	2	15	199	

3(1)妊婦健康診査(受診回数別の受診人員と判定結果)

(単位:人)

市町村	回数	受診票交付件数	受診人数	受診率	受診票による受診結果							要支援妊産婦に係る情報提供について					
					判定結果(実人数)							市町村への連絡 有の件数	保健指導件数 (延人数)	左記のうち訪問 指導件数 (延人数)	医療機関から市町村への情報提供件数 (電話・文書等の方法は問わない)	保健指導件数 (延人数)	左記のうち訪問 指導件数 (延人数)
					異常なし	要経過観察	要精密	要治療	治療中	不明(受診票に結果記載を受けるとが困難な場合)	計						
水戸市保健所	1回	1,787	1,765	98.8%	1,379	251	68	46	18	3	1,765	4					
	2回	1,803	1,661	92.1%	1,280	240	10	23	102	6	1,661	1					
	3回	1,824	1,677	91.9%	1,336	226	6	9	95	5	1,677	2					
	4回	1,835	1,722	93.8%	1,338	274	4	7	93	6	1,722	1					
	5回	1,852	1,670	90.2%	1,276	265	6	4	105	14	1,670	1					
	6回	1,857	1,709	92.0%	917	423	62	122	174	11	1,709	1					
	7回	1,870	1,689	90.3%	1,188	310	11	17	145	18	1,689	1					
	8回	1,863	1,766	94.8%	1,198	349	7	40	148	24	1,766	2					
	9回	1,880	1,737	92.4%	1,206	313	5	15	160	38	1,737	2					
	10回	1,884	1,638	86.9%	1,115	279	6	20	158	60	1,638	4					
	11回	1,885	1,725	91.5%	945	262	4	246	197	71	1,725	4					
	12回	1,888	1,600	84.7%	1,135	287	4	17	87	70	1,600	3					
	13回	1,890	1,193	63.1%	888	185	5	11	55	49	1,193	1					
	14回	1,891	752	39.8%	569	125	2	5	21	30	752	2					
	計	26,009	22,304	85.8%	15,770	3,789	200	582	1,558	405	22,304	29					
笠間市	1回	323	317	98.1%	270	33	9	4	1		317	8					
	2回	317	304	95.9%	268	32	1	1	2		304	1					
	3回	313	293	93.6%	256	33		1	3		293	2					
	4回	315	297	94.3%	249	41		1	6		297	2					
	5回	316	287	90.8%	247	30	3	2	5		287	4					
	6回	313	288	92.0%	192	53	12	11	20		288	3					
	7回	316	289	91.5%	233	43	1	1	11		289	1					
	8回	323	314	97.2%	254	41	1	6	12		314	2					
	9回	318	286	89.9%	241	32	2	4	7		286	1					
	10回	318	267	84.0%	225	26		3	13		267	3					
	11回	323	288	89.2%	189	42		31	26		288	3					
	12回	323	263	81.4%	227	28		1	7		263	4					
	13回	323	202	62.5%	173	20	1	2	6		202	1					
	14回	321	115	35.8%	102	12			1		115	1					
	計	4,462	3,810	85.4%	3,126	466	30	68	120		3,810	36			68	68	68
小美玉市	1回	257	232	90.3%	182	34	8	3	5		232						
	2回	259	216	83.4%	187	16	3	1	9		216						
	3回	262	216	82.4%	198	12		1	5		216						
	4回	265	250	94.3%	221	21			8		250						
	5回	264	227	86.0%	207	13	1	3	3		227						
	6回	268	233	86.9%	149	31	10	18	25		233						
	7回	271	235	86.7%	200	22		4	9		235						
	8回	270	241	89.3%	203	21	1	4	12		241						
	9回	272	229	84.2%	195	21		3	10		229						
	10回	275	203	73.8%	170	24		1	8		203						
	11回	275	221	80.4%	141	35	2	27	16		221						
	12回	278	204	73.4%	182	19			3		204						
	13回	278	136	48.9%	123	11		1	1		136						
	14回	278	78	28.1%	68	9		1			78						
	計	3,772	2,921	77.4%	2,426	289	25	67	114		2,921				26	12	
茨城町	1回	120	118	98.3%	85	20	9	1	3		118						
	2回	120	110	91.7%	90	16	1		3		110						
	3回	120	115	95.8%	98	12			5		115	1					
	4回	120	117	97.5%	96	10	1	1	9		117						
	5回	120	116	96.7%	98	7	1		10		116						
	6回	120	114	95.0%	64	29	1	8	12		114	1					
	7回	120	112	93.3%	82	15		1	14		112						
	8回	120	111	92.5%	84	10	1	4	12		111	2					
	9回	120	113	94.2%	86	14		1	12		113	1					
	10回	120	104	86.7%	78	17		1	8		104						
	11回	120	110	91.7%	71	15		8	16		110						
	12回	120	97	80.8%	77	14	1	1	4		97	3					
	13回	120	86	71.7%	74	9			3		86	2					
	14回	120	54	45.0%	49	3			2		54	1					
	計	1,680	1,477	87.9%	1,132	191	15	26	113		1,477	11			35	47	24

市町村	回数	受診票交付件数	受診人数	受診率	受診票による受診結果							市町村への連絡有の件数	保健指導件数(延人数)	左記のうち訪問指導件数(延人数)	要支援妊産婦に係る情報提供について			
					判定結果(実人数)						計				医療機関から市町村への情報提供件数(電話・文書等の方法は問わない)	保健指導件数(延人数)	左記のうち訪問指導件数(延人数)	
					異常なし	要経過観察	要精密	要治療	治療中	不明(受診票に結果記載を受け取ることが困難な場合)								
大洗町	1回	59	54	91.5%	41	6	3	3	1		54							
	2回	61	49	80.3%	37	8		1	3		49							
	3回	60	55	91.7%	46	2		2	5		55	1						
	4回	60	53	88.3%	43	5			5		53							
	5回	61	51	83.6%	41	7			3		51							
	6回	61	58	95.1%	28	15	3	5	7		58							
	7回	62	55	88.7%	40	9			6		55	2						
	8回	62	56	90.3%	37	12			7		56	2						
	9回	63	54	85.7%	39	9			6		54	1						
	10回	63	47	74.6%	33	9			5		47	1						
	11回	63	55	87.3%	31	12		6	6		55							
	12回	63	49	77.8%	38	7			4		49							
	13回	63	38	60.3%	33	3			2		38							
	14回	63	24	38.1%	17	3			4		24							
計	864	698	80.8%	504	107	6	17	64		698	7							
城里町	1回	51	48	94.1%	36	9	3				48							
	2回	51	39	76.5%	26	13					39							
	3回	51	44	86.3%	35	7			2		44							
	4回	51	48	94.1%	36	10			2		48							
	5回	51	53	103.9%	34	14			5		53							
	6回	51	53	103.9%	22	17	2	6	6		53							
	7回	51	51	100.0%	26	18			7		51							
	8回	51	51	100.0%	25	19		1	6		51							
	9回	51	46	90.2%	27	14		1	4		46							
	10回	51	38	74.5%	23	13			2		38							
	11回	51	46	90.2%	23	9		7	7		46							
	12回	51	39	76.5%	24	12			3		39							
	13回	51	27	52.9%	15	11			1		27							
	14回	51	14	27.5%	9	4			1		14							
計	714	597	83.6%	361	170	5	15	46		597								
中央保健所	1回	2,597	2,534	97.6%	1,993	353	100	57	28	3	2,534	12						
	2回	2,611	2,379	91.1%	1,888	325	15	26	119	6	2,379	2						
	3回	2,630	2,400	91.3%	1,969	292	6	13	115	5	2,400	5						
	4回	2,646	2,487	94.0%	1,983	361	5	9	123	6	2,487	4						
	5回	2,664	2,404	90.2%	1,903	336	11	9	131	14	2,404	5						
	6回	2,670	2,455	91.9%	1,372	568	90	170	244	11	2,455	5						
	7回	2,690	2,431	90.4%	1,769	417	12	23	192	18	2,431	4						
	8回	2,689	2,539	94.4%	1,801	452	10	55	197	24	2,539	8						
	9回	2,704	2,465	91.2%	1,794	403	7	24	199	38	2,465	5						
	10回	2,711	2,297	84.7%	1,644	368	6	25	194	60	2,297	8						
	11回	2,717	2,445	90.0%	1,400	375	6	325	268	71	2,445	7						
	12回	2,723	2,252	82.7%	1,683	367	5	19	108	70	2,252	10						
	13回	2,725	1,682	61.7%	1,306	239	6	14	68	49	1,682	4						
	14回	2,724	1,037	38.1%	814	156	2	6	29	30	1,037	4						
計	37,501	31,807	84.8%	23,319	5,012	281	775	2,015	405	31,807	83				129	127	92	
常陸太田市	1回	129	124	96.1%	101	11	5	4	2	1	124							
	2回	129	116	89.9%	98	16	1		1		116							
	3回	129	126	97.7%	110	15			1		126							
	4回	129	134	103.9%	114	17			3		134							
	5回	129	123	95.3%	102	19	1		1		123							
	6回	129	141	109.3%	77	19	4	30	11		141							
	7回	129	133	103.1%	105	18	1		9		133							
	8回	129	139	107.8%	102	24	1	4	8		139							
	9回	129	134	103.9%	102	23			1	8	134							
	10回	129	140	108.5%	110	21			1	8	140							
	11回	129	141	109.3%	70	20		36	14	1	141							
	12回	129	132	102.3%	104	22	1	2	3		132							
	13回	129	105	81.4%	81	21			3		105							
	14回	129	60	46.5%	52	8					60							
計	1,806	1,748	96.8%	1,328	254	14	79	71	2	1,748								

市町村	回数	受診票交付件数	受診人数	受診率	受診票による受診結果							要支援妊産婦に係る情報提供について					
					判定結果(実人数)						市町村への連絡 有の件数	保健指導件数 (延人数)	左記のうち訪問 指導件数 (延人数)	医療機関から市町村への情報提供件数 (電話・文書等の方法は問わない)	保健指導件数 (延人数)	左記のうち訪問 指導件数 (延人数)	
					異常なし	要経過観察	要精密	要治療	治療中	不明(受診票に結果記載を受けないことが困難な場合)							計
ひたちなか市	1回	926	949	102.5%	755	94	59	33	8		949	6					
	2回	938	845	90.1%	707	107	9	5	17		845	1					
	3回	947	887	93.7%	775	93	3	2	14		887	1					
	4回	951	872	91.7%	761	91		2	18		872	2					
	5回	958	800	83.5%	688	89	1	4	18		800						
	6回	959	899	93.7%	479	85	42	248	45		899						
	7回	965	837	86.7%	676	114	3	2	42		837						
	8回	962	897	93.2%	736	120	2	13	26		897	1					
	9回	973	898	92.3%	749	105	1	4	39		898						
	10回	981	836	85.2%	684	101	1	7	43		836						
	11回	981	886	90.3%	517	85	2	235	47		886	1					
	12回	980	839	85.6%	704	87	3	23	22		839	2					
	13回	987	650	65.9%	561	69		8	12		650	1					
	14回	990	417	42.1%	322	86	3	3	3		417	1					
計	13,498	11,512	85.3%	9,114	1,326	129	589	354		11,512	16	5		418	518	254	
常陸大宮市	1回	132	125	94.7%	100	19	1	4	1		125						
	2回	133	122	91.7%	100	19	1	1	1		122						
	3回	133	126	94.7%	108	16			2		126						
	4回	135	131	97.0%	109	19			3		131	1					
	5回	136	131	96.3%	97	30			4		131						
	6回	136	138	101.5%	62	37	7	19	13		138						
	7回	136	134	98.5%	96	34	1		3		134						
	8回	137	134	97.8%	83	45		1	5		134						
	9回	137	140	102.2%	97	37	1		5		140						
	10回	138	138	100.0%	97	34			7		138						
	11回	138	143	103.6%	70	31		31	11		143	1					
	12回	138	125	90.6%	97	20			8		125						
	13回	138	87	63.0%	72	13			2		87						
	14回	138	56	40.6%	43	11			2		56						
計	1,905	1,730	90.8%	1,231	365	11	56	67		1,730	2	18	1	7	64	35	
那珂市	1回	267	270	101.1%	205	38	16	5	6		270						
	2回	271	244	90.0%	202	33	1	1	7		244						
	3回	275	245	89.1%	204	37			4		245						
	4回	280	260	92.9%	207	39	1	2	11		260						
	5回	285	240	84.2%	196	36		2	6		240	1					
	6回	285	253	88.8%	113	49	10	69	12		253	1					
	7回	290	238	82.1%	194	38	1	1	4		238						
	8回	289	249	86.2%	191	47		5	6		249						
	9回	291	245	84.2%	195	39		1	10		245						
	10回	293	235	80.2%	186	34		1	14		235	1					
	11回	296	257	86.8%	148	23	1	63	22		257						
	12回	296	254	85.8%	201	40	1	2	10		254						
	13回	297	204	68.7%	158	36		2	8		204						
	14回	297	124	41.8%	98	23			3		124						
計	4,012	3,318	82.7%	2,498	512	31	154	123		3,318	3			73	429	68	
東海村	1回	246	252	102.4%	193	19	22	13	5		252	2					
	2回	246	237	96.3%	201	27	1	4	4		237						
	3回	250	245	98.0%	208	28	1	2	6		245						
	4回	250	247	98.8%	216	23		1	7		247						
	5回	252	222	88.1%	185	23	4	4	6		222	1					
	6回	255	236	92.5%	121	23	13	68	11		236	1					
	7回	260	229	88.1%	193	26	2		8		229						
	8回	262	259	98.9%	207	44		1	7		259	1					
	9回	265	252	95.1%	204	38		1	9		252						
	10回	267	213	79.8%	168	26		5	14		213	1					
	11回	268	242	90.3%	136	23		63	20		242						
	12回	268	232	86.6%	195	29	1		7		232						
	13回	268	175	65.3%	151	20		3	1		175	1					
	14回	268	107	39.9%	93	12		1	1		107						
計	3,625	3,148	86.8%	2,471	361	44	166	106		3,148	7	348	5	98	334	66	

市町村	回数	受診票交付件数	受診人数	受診率	受診票による受診結果							要支援妊産婦に係る情報提供について					
					判定結果(実人数)						市町村への連絡 有の件数	保健指導件数 (延人数)	左記のうち訪問 指導件数 (延人数)	医療機関から市町村への情報提供件数 (電話・文書等の方法は問わない)	保健指導件数 (延人数)	左記のうち訪問 指導件数 (延人数)	
					異常なし	要経過観察	要精密	要治療	治療中	不明(受診票に結果記載を受けるとが困難な場合)							計
大子町	1回	26	26	100.0%	22	1	1	2			26						
	2回	26	21	80.8%	19	1	1				21						
	3回	26	18	69.2%	17				1		18						
	4回	26	18	69.2%	14	4					18						
	5回	26	15	57.7%	11	1			3		15						
	6回	27	19	70.4%	11	2		3	3		19						
	7回	27	17	63.0%	11	4			2		17						
	8回	27	20	74.1%	13	4		1	2		20						
	9回	27	22	81.5%	16	3			3		22						
	10回	27	17	63.0%	12	1		1	3		17						
	11回	27	21	77.8%	10	2		5	4		21						
	12回	27	18	66.7%	15	1			2		18						
	13回	28	16	57.1%	14	2					16						
	14回	28	8	28.6%	6	2					8						
	計	375	256	68.3%	191	28	2	12	23		256				14	9	8
ひたちなか保健所	1回	1,726	1,746	101.2%	1,376	182	104	61	22	1	1,746	8					
	2回	1,743	1,585	90.9%	1,327	203	14	11	30		1,585	1					
	3回	1,760	1,647	93.6%	1,422	189	4	5	27		1,647	1					
	4回	1,771	1,662	93.8%	1,421	193	1	5	42		1,662	3					
	5回	1,786	1,531	85.7%	1,279	198	6	10	38		1,531	2					
	6回	1,791	1,686	94.1%	863	215	76	437	95		1,686	2					
	7回	1,807	1,588	87.9%	1,275	234	8	3	68		1,588						
	8回	1,806	1,698	94.0%	1,332	284	3	25	54		1,698						
	9回	1,822	1,691	92.8%	1,363	245	2	7	74		1,691						
	10回	1,835	1,579	86.0%	1,257	217	1	15	89		1,579	2					
	11回	1,839	1,690	91.9%	951	184	3	433	118	1	1,690	2					
	12回	1,838	1,600	87.1%	1,316	199	6	27	52		1,600	2					
	13回	1,847	1,237	67.0%	1,037	161		13	26		1,237	2					
	14回	1,850	772	41.7%	614	142	3	4	9		772	1					
	計	25,221	21,712	86.1%	16,833	2,846	231	1,056	744	2	21,712	28	371	6	610	1,354	431
日立市	1回	733	708	96.6%	589	50	40	19	4	6	708	11					
	2回	742	675	91.0%	578	31	42	13	5	6	675	5					
	3回	746	677	90.8%	602	51	2	11	5	6	677	3					
	4回	749	684	91.3%	635	25	1	2	14	7	684	13					
	5回	756	651	86.1%	525	53	51	11	6	5	651	2					
	6回	760	673	88.6%	433	70	61	88	14	7	673	3					
	7回	764	634	83.0%	524	69	10	9	15	7	634	2					
	8回	762	670	87.9%	546	77	1	23	12	11	670	8					
	9回	768	644	83.9%	504	89	1	16	17	17	644	5					
	10回	771	580	75.2%	462	69		10	14	25	580	4					
	11回	771	672	87.2%	427	83	1	107	27	27	672	1					
	12回	773	619	80.1%	477	99	1	11	7	24	619	7					
	13回	775	426	55.0%	329	69		4	8	16	426	5					
	14回	775	256	33.0%	195	43		3	2	13	256						
	計	10,645	8,569	80.5%	6,826	878	211	327	150	177	8,569	69	150		1,196	949	222
高萩市	1回	97	88	90.7%	77	7	3		1		88						
	2回	97	89	91.8%	78	8	1	2			89						
	3回	97	84	86.6%	76	8					84						
	4回	97	88	90.7%	80	7			1		88	1					
	5回	97	86	88.7%	80	4	1	1			86						
	6回	97	86	88.7%	66	4	4	11	1		86						
	7回	97	80	82.5%	73	6	1				80	1					
	8回	97	87	89.7%	81	4		2			87						
	9回	97	80	82.5%	72	6			2		80	1					
	10回	97	73	75.3%	69	3			1		73	1					
	11回	97	77	79.4%	51	3		22	1		77						
	12回	97	68	70.1%	62	6					68						
	13回	97	54	55.7%	52	2					54						
	14回	97	30	30.9%	29	1					30						
	計	1,358	1,070	78.8%	946	69	10	38	7		1,070	4					

市町村	回数	受診票交付件数	受診人数	受診率	受診票による受診結果							要支援妊産婦に係る情報提供について				
					判定結果(実人数)						市町村への連絡 有の件数	保健指導件数 (延人数)	左記のうち訪問 指導件数 (延人数)	医療機関から市町村への情報提供件数 (電話・文書等の方法は問わない)	保健指導件数 (延人数)	左記のうち訪問 指導件数 (延人数)
					異常なし	要経過観察	要精密	要治療	治療中	不明(受診票に結果記載を受けることが困難な場合)						
北茨城市	1回	184	156	84.8%	140	9	2	2	2	1	156					
	2回	182	139	76.4%	127	5	3	3	1	139						
	3回	183	133	72.7%	120	12			1	133						
	4回	187	144	77.0%	139	4		1		144	2					
	5回	188	148	78.7%	135	9	2	1	1	148	1					
	6回	188	153	81.4%	117	7	3	20	6	153						
	7回	190	144	75.8%	127	12	1	1	3	144	1					
	8回	193	158	81.9%	130	16		5	6	158	1					
	9回	193	152	78.8%	128	13		2	5	152						
	10回	194	144	74.2%	118	15			5	144	3					
	11回	194	155	79.9%	95	15		35	5	155						
	12回	195	130	66.7%	103	15		1	3	130						
	13回	195	89	45.6%	73	11		1		89						
	14回	195	48	24.6%	43	4				48						
計	2,661	1,893	71.1%	1,595	147	11	72	38	30	1,893	8			143	105	73
日立保健所	1回	1,014	952	93.9%	806	66	45	21	7	952	11					
	2回	1,021	903	88.4%	783	44	46	18	6	903	5					
	3回	1,026	894	87.1%	798	71	2	11	6	894	3					
	4回	1,033	916	88.7%	854	36	1	3	15	916	16					
	5回	1,041	885	85.0%	740	66	54	13	7	885	3					
	6回	1,045	912	87.3%	616	81	68	119	21	912	3					
	7回	1,051	858	81.6%	724	87	12	10	18	858	4					
	8回	1,052	915	87.0%	757	97	1	30	18	915	9					
	9回	1,058	876	82.8%	704	108	1	18	24	876	6					
	10回	1,062	797	75.0%	649	87		10	20	797	8					
	11回	1,062	904	85.1%	573	101	1	164	33	904	1					
	12回	1,065	817	76.7%	642	120	1	12	10	817	7					
	13回	1,067	569	53.3%	454	82		5	8	569	5					
	14回	1,067	334	31.3%	267	48		3	2	334						
計	14,664	11,532	78.6%	9,367	1,094	232	437	195	207	11,532	81	150		1,339	1,054	295
鹿嶋市	1回	369	364	98.6%	260	59	32	9	4	364						
	2回	375	334	89.1%	286	41	2		5	334						
	3回	378	332	87.8%	297	29			6	332						
	4回	377	329	87.3%	276	45			8	329						
	5回	382	336	88.0%	270	54	1	1	10	336						
	6回	383	326	85.1%	171	62	16	48	29	326						
	7回	384	317	82.6%	231	53	1		32	317						
	8回	384	327	85.2%	254	37	1	2	32	327	1					
	9回	384	313	81.5%	219	59		3	32	313						
	10回	388	271	69.8%	185	49	2	4	30	271						
	11回	390	325	83.3%	129	47	1	75	72	325						
	12回	390	299	76.7%	191	48		3	57	299						
	13回	390	205	52.6%	138	43			24	205						
	14回	390	150	38.5%	102	32			16	150						
計	5,364	4,228	78.8%	3,009	658	56	145	357	3	4,228				47	198	56
潮来市	1回	115	117	101.7%	84	26	5	1		117						
	2回	116	113	97.4%	93	17	2		1	113						
	3回	116	109	94.0%	89	17	1		2	109						
	4回	120	111	92.5%	96	13			1	111						
	5回	121	111	91.7%	89	15	2	1	3	111						
	6回	121	114	94.2%	58	21	4	15	14	114						
	7回	121	109	90.1%	82	12	1	1	12	109						
	8回	122	109	89.3%	88	7	1	1	11	109						
	9回	122	105	86.1%	72	16	2	1	11	105						
	10回	123	99	80.5%	71	14	1	1	10	99						
	11回	123	112	91.1%	49	20		25	16	112						
	12回	123	101	82.1%	70	15		2	12	101						
	13回	124	70	56.5%	47	14			8	70						
	14回	124	42	33.9%	35	2			5	42						
計	1,691	1,422	84.1%	1,023	209	19	48	105	18	1,422				2	3	2

市町村	回数	受診票交付件数	受診人数	受診率	受診票による受診結果							要支援妊産婦に係る情報提供について					
					判定結果(実人数)						市町村への連絡 有の件数	保健指導件数 (延人数)	左記のうち訪問 指導件数 (延人数)	医療機関から市町村への情報提供件数 (電話・文書等の方法は問わない)	保健指導件数 (延人数)	左記のうち訪問 指導件数 (延人数)	
					異常なし	要経過観察	要精密	要治療	治療中	不明(受診票に結果記載を受けない場合)							計
神栖市	1回	695	653	94.0%	454	122	51	18	7	1	653						
	2回	699	643	92.0%	564	69	4		6		643						
	3回	709	638	90.0%	566	60	4		8		638						
	4回	716	625	87.3%	542	68	2		13		625						
	5回	720	595	82.6%	500	75	4	2	14		595						
	6回	725	606	83.6%	353	91	24	78	58	2	606						
	7回	730	599	82.1%	457	73	3	4	62		599						
	8回	733	598	81.6%	470	60	1	4	62	1	598						
	9回	737	572	77.6%	446	72	7	1	43	3	572						
	10回	739	514	69.6%	376	85	2	4	43	4	514						
	11回	739	566	76.6%	297	72	2	108	83	4	566						
	12回	739	543	73.5%	402	82	1	2	55	1	543						
	13回	739	408	55.2%	315	48		1	43	1	408						
	14回	739	265	35.9%	206	39			19	1	265						
計	10,159	7,825	77.0%	5,948	1,016	105	222	516	18	7,825			20	34	5		
行方市	1回	106	103	97.2%	81	9	10	3			103						
	2回	106	96	90.6%	78	14		1	3		96						
	3回	106	98	92.5%	90	6			2		98						
	4回	106	93	87.7%	75	12			6		93						
	5回	106	93	87.7%	76	8		1	8		93						
	6回	106	99	93.4%	59	12	4	10	14		99						
	7回	106	99	93.4%	76	13	1	3	6		99						
	8回	106	97	91.5%	74	12			11		97						
	9回	106	97	91.5%	71	19		2	5		97						
	10回	106	75	70.8%	59	12		1	3		75						
	11回	106	96	90.6%	47	15	2	18	14		96						
	12回	106	82	77.4%	59	11		4	8		82						
	13回	106	49	46.2%	34	8		2	5		49						
	14回	106	33	31.1%	24	7			2		33						
計	1,484	1,210	81.5%	903	158	17	45	87		1,210	2						
鉾田市	1回	203	163	80.3%	124	20	8	7	4		163	2					
	2回	206	152	73.8%	124	18		5	5		152	1					
	3回	208	146	70.2%	129	13	1		3		146	1					
	4回	211	146	69.2%	129	13		1	3		146	3					
	5回	212	140	66.0%	115	19	1	2	3		140						
	6回	214	136	63.6%	70	26	4	18	18		136						
	7回	214	121	56.5%	95	18		2	6		121						
	8回	216	124	57.4%	88	19		4	13		124						
	9回	216	120	55.6%	84	24		1	11		120						
	10回	218	114	52.3%	84	13	2	2	13		114						
	11回	221	131	59.3%	68	20		25	18		131						
	12回	220	117	53.2%	84	21		1	11		117	1					
	13回	221	96	43.4%	72	12	1		11		96						
	14回	221	65	29.4%	55	5			5		65						
計	3,001	1,771	59.0%	1,321	241	17	68	124		1,771	8						
潮来保健所	1回	1,488	1,400	94.1%	1,003	236	106	38	15	2	1,400	2					
	2回	1,502	1,338	89.1%	1,145	159	8	6	19	1	1,338	1					
	3回	1,517	1,323	87.2%	1,171	125	6		21		1,323	1					
	4回	1,530	1,304	85.2%	1,118	151	2	1	31	1	1,304	3					
	5回	1,541	1,275	82.7%	1,050	171	8	7	38	1	1,275						
	6回	1,549	1,281	82.7%	711	212	52	169	133	4	1,281						
	7回	1,555	1,245	80.1%	941	169	6	10	118	1	1,245						
	8回	1,561	1,255	80.4%	974	135	3	11	129	3	1,255						
	9回	1,565	1,207	77.1%	892	190	9	8	102	6	1,207						
	10回	1,574	1,073	68.2%	775	173	7	12	99	7	1,073						
	11回	1,579	1,230	77.9%	590	174	5	251	203	7	1,230						
	12回	1,578	1,142	72.4%	806	177	1	12	143	3	1,142	1					
	13回	1,580	828	52.4%	606	125	1	3	91	2	828						
	14回	1,580	555	35.1%	422	85			47	1	555						
計	21,699	16,456	75.8%	12,204	2,282	214	528	1,189	39	16,456	8			69	235	63	

市町村	回数	受診票交付件数	受診人数	受診率	受診票による受診結果							要支援妊産婦に係る情報提供について					
					判定結果(実人数)						市町村への連絡 有の件数	保健指導件数 (延人数)	左記のうち訪問 指導件数 (延人数)	医療機関から市町村への情報提供件数 (電話・文書等の方法は問わない)	保健指導件数 (延人数)	左記のうち訪問 指導件数 (延人数)	
					異常なし	要経過観察	要精密	要治療	治療中	不明(受診票に結果記載を受けることが困難な場合)							計
龍ヶ崎市	1回	325	324	99.7%	260	28	22	6	8		324	1					
	2回	329	302	91.8%	219	52	11	2	18		302	1					
	3回	333	308	92.5%	225	52	7		24		308						
	4回	337	310	92.0%	242	45	1	5	17		310	15					
	5回	337	299	88.7%	199	57	1	12	30		299	2					
	6回	340	303	89.1%	164	50	28	8	53		303	1					
	7回	342	286	83.6%	197	33	3	1	52		286	2					
	8回	343	323	94.2%	216	45	6	11	45		323	2					
	9回	345	286	82.9%	193	37	1	4	51		286	2					
	10回	347	268	77.2%	182	45	2		39		268						
	11回	346	300	86.7%	170	50		17	63		300	1					
	12回	347	250	72.0%	173	39			38		250						
	13回	347	179	51.6%	129	31		1	18		179						
	14回	347	105	30.3%	72	22		1	10		105	1					
	計	4,765	3,843	80.7%	2,641	586	82	68	466		3,843	28	27	2	27	27	2
取手市	1回	495	465	93.9%	373	35	43	9	2	3	465	2					
	2回	500	451	90.2%	356	39	19	17	15	5	451						
	3回	503	444	88.3%	376	37	5	2	20	4	444	1					
	4回	512	457	89.3%	380	51	1	4	16	5	457						
	5回	518	450	86.9%	340	51	10	6	39	4	450						
	6回	519	466	89.8%	273	50	46	23	68	6	466						
	7回	521	449	86.2%	308	64	7	3	59	8	449						
	8回	524	471	89.9%	317	65	3	13	67	6	471						
	9回	526	433	82.3%	279	62	2	6	79	5	433						
	10回	529	407	76.9%	266	58	2	4	69	8	407						
	11回	530	443	83.6%	248	59		45	77	14	443	2					
	12回	530	410	77.4%	280	49		19	48	14	410						
	13回	531	315	59.3%	221	42	1	5	38	8	315						
	14回	531	188	35.4%	127	26	1	4	26	4	188						
	計	7,269	5,849	80.5%	4,144	688	140	160	623	94	5,849	5					
牛久市	1回	394	394	100.0%	333	35	14	4	8		394						
	2回	398	327	82.2%	250	27	21	9	20		327	1					
	3回	403	377	93.5%	328	24	5	7	13		377	3					
	4回	409	388	94.9%	328	40		3	17		388						
	5回	410	384	93.7%	309	29	5	11	30		384	1					
	6回	410	390	95.1%	274	51	20	10	35		390						
	7回	417	393	94.2%	316	41	7	2	27		393	2					
	8回	417	404	96.9%	310	61	6	4	23		404	3					
	9回	420	387	92.1%	313	31	1	9	33		387	2					
	10回	425	340	80.0%	279	32	2	4	23		340						
	11回	426	395	92.7%	288	45	1	35	26		395						
	12回	426	369	86.6%	301	40		8	20		369	1					
	13回	427	241	56.4%	208	21		1	11		241	1					
	14回	428	147	34.3%	128	12		1	6		147						
	計	5,810	4,936	85.0%	3,965	489	82	108	292		4,936	14					
守谷市	1回	538	523	97.2%	458	20	19		5	21	523	1					
	2回	547	494	90.3%	449	13	10	1	3	18	494	2					
	3回	554	517	93.3%	473	12	2	1	5	24	517						
	4回	558	513	91.9%	448	32	2	5	5	21	513						
	5回	561	473	84.3%	430	13		4	7	19	473						
	6回	563	480	85.3%	396	28	13	11	6	26	480						
	7回	567	485	85.5%	433	16	1		9	26	485						
	8回	564	502	89.0%	423	28	8	6	10	27	502						
	9回	570	469	82.3%	402	20	1	3	16	27	469						
	10回	573	431	75.2%	339	22		5	21	44	431						
	11回	573	449	78.4%	332	35	1	15	19	47	449						
	12回	574	439	76.5%	346	26	1	2	18	46	439						
	13回	575	333	57.9%	277	10		1	11	34	333						
	14回	575	202	35.1%	169	6		1	5	21	202						
	計	7,892	6,310	80.0%	5,375	281	58	55	140	401	6,310	3			156	343	98

市町村	回数	受診票交付件数	受診人数	受診率	受診票による受診結果							要支援妊産婦に係る情報提供について						
					判定結果(実人数)						市町村への連絡 有の件数	保健指導件数 (延人数)	左記のうち訪問 指導件数 (延人数)	医療機関から市町村への情報提供件数 (電話・文書等の方法は問わない)	保健指導件数 (延人数)	左記のうち訪問 指導件数 (延人数)		
					異常なし	要経過観察	要精密	要治療	治療中	不明(受診票に結果記載を受けないことが困難な場合)							計	
稲敷市	1回	118	114	96.6%	93	12	6	3			114							
	2回	122	105	86.1%	89	8	2	1	4	1	105							
	3回	120	108	90.0%	90	12	1		5		108							
	4回	121	111	91.7%	102	7			1	1	111							
	5回	123	110	89.4%	84	15	2		9		110							
	6回	122	112	91.8%	70	17	7	4	14		112							
	7回	123	114	92.7%	90	16			8		114							
	8回	123	114	92.7%	92	12			1	9	114							
	9回	127	104	81.9%	81	12		1	10		104							
	10回	128	92	71.9%	73	11	1	1	5	1	92							
	11回	129	111	86.0%	71	23			9	1	111							
	12回	131	99	75.6%	81	12			5	1	99							
	13回	131	64	48.9%	49	9			5	1	64							
	14回	131	37	28.2%	27	5			4	1	37							
計	1,749	1,395	79.8%	1,092	171	19	19	88	6	1,395				3	19		12	
美浦村	1回	65	65	100.0%	53	6	3	2	1		65	2						
	2回	65	51	78.5%	45	5			1		51							
	3回	65	54	83.1%	51	3					54	1						
	4回	64	56	87.5%	49	6			1		56							
	5回	67	52	77.6%	42	6	1	1	2		52							
	6回	67	59	88.1%	45	6	1		7		59	1						
	7回	66	53	80.3%	44	6			3		53							
	8回	66	59	89.4%	53	6					59							
	9回	68	51	75.0%	42	5		1	3		51							
	10回	68	44	64.7%	34	8	1	1			44							
	11回	67	50	74.6%	32	12			3	3	50							
	12回	67	46	68.7%	39	5			1	1	46	1						
	13回	68	31	45.6%	26	3				2	31							
	14回	68	15	22.1%	13	1			1		15							
計	931	686	73.7%	568	78	6	10	24		686	5	3		5	2		2	
阿見町	1回	319	308	96.6%	272	19	10	3	4		308	1						
	2回	327	286	87.5%	266	5	5	5	5		286							
	3回	339	324	95.6%	298	19	1	1	5		324							
	4回	346	320	92.5%	291	21		2	6		320							
	5回	352	315	89.5%	282	19	3	2	9		315							
	6回	354	322	91.0%	252	22	20	13	15		322							
	7回	357	318	89.1%	289	12	2	2	13		318	1						
	8回	356	339	95.2%	292	24	1	8	14		339	1						
	9回	361	309	85.6%	272	22	2	2	11		309	2						
	10回	366	267	73.0%	242	8		1	15	1	267	1						
	11回	364	319	87.6%	254	31		17	17		319	1						
	12回	365	290	79.5%	256	19		3	12		290							
	13回	367	185	50.4%	168	12			5		185							
	14回	368	94	25.5%	81	11			2		94							
計	4,941	3,996	80.9%	3,515	244	44	59	133	1	3,996	7	7	1	52	74		59	
河内町	1回	27	27	100.0%	19	3	2			3	27							
	2回	27	20	74.1%	15	2				3	20							
	3回	27	19	70.4%	11	4			1	3	19							
	4回	28	22	78.6%	17	1				4	22							
	5回	28	23	82.1%	16	2	1			4	23							
	6回	28	23	82.1%	10	4	1	3	1	4	23							
	7回	28	22	78.6%	14	4			1	3	22							
	8回	27	23	85.2%	12	2		1	4	4	23							
	9回	27	21	77.8%	8	3		1	5	4	21							
	10回	26	20	76.9%	8	5		1	2	4	20							
	11回	27	21	77.8%	10	2		1	4	4	21							
	12回	27	20	74.1%	10	2			4	4	20							
	13回	27	15	55.6%	9				1	5	15							
	14回	27	9	33.3%	5				1	3	9							
計	381	285	74.8%	164	34	4	7	24	52	285								

市町村	回数	受診票交付件数	受診人数	受診率	受診票による受診結果							要支援妊産婦に係る情報提供について					
					判定結果(実人数)						市町村への連絡 有の件数	保健指導件数 (延人数)	左記のうち訪問 指導件数 (延人数)	医療機関から市町村への情報提供件数 (電話・文書等の方法は問わない)	保健指導件数 (延人数)	左記のうち訪問 指導件数 (延人数)	
					異常なし	要経過観察	要精密	要治療	治療中	不明(受診票に結果記載を受けることが困難な場合)							計
利根町	1回	42	37	88.1%	18	4	4		1	10	37						
	2回	43	34	79.1%	16	4		1	3	10	34						
	3回	39	35	89.7%	21	6			3	5	35						
	4回	42	38	90.5%	24	4			2	8	38						
	5回	38	32	84.2%	18	4	1		5	4	32						
	6回	42	37	88.1%	15	3	3	4	4	8	37						
	7回	40	34	85.0%	17	6			5	6	34						
	8回	41	38	92.7%	15	7	1	2	6	7	38						
	9回	42	34	81.0%	12	5		1	8	8	34						
	10回	41	33	80.5%	17	2		1	6	7	33						
	11回	42	36	85.7%	17	5		1	5	8	36						
	12回	42	30	71.4%	16	3			4	7	30						
	13回	39	19	48.7%	8	3			4	4	19						
	14回	36	10	27.8%	5	2			2	1	10						
	計	569	447	78.6%	219	58	9	10	58	93	447						
竜ヶ崎保健所	1回	2,323	2,257	97.2%	1,879	162	123	27	29	37	2,257	7					
	2回	2,358	2,070	87.8%	1,705	155	68	37	68	37	2,070	4					
	3回	2,383	2,186	91.7%	1,873	169	21	11	76	36	2,186	5					
	4回	2,417	2,215	91.6%	1,881	207	4	20	65	38	2,215	15					
	5回	2,434	2,138	87.8%	1,720	196	24	36	131	31	2,138	3					
	6回	2,445	2,192	89.7%	1,499	231	139	76	203	44	2,192	2					
	7回	2,461	2,154	87.5%	1,708	198	20	8	177	43	2,154	5					
	8回	2,461	2,273	92.4%	1,730	250	25	46	178	44	2,273	6					
	9回	2,486	2,094	84.2%	1,602	197	7	28	216	44	2,094	6					
	10回	2,503	1,902	76.0%	1,440	191	8	18	180	65	1,902	1					
	11回	2,504	2,124	84.8%	1,422	262	2	141	223	74	2,124	4					
	12回	2,509	1,953	77.8%	1,502	195	1	33	150	72	1,953	2					
	13回	2,512	1,382	55.0%	1,095	131	1	8	95	52	1,382	1					
	14回	2,511	807	32.1%	627	85	1	7	57	30	807	1					
	計	34,307	27,747	80.9%	21,683	2,629	444	496	1,848	647	27,747	62	37	3	243	465	173
土浦市	1回	839	787	93.8%	662	71	31	16	4	3	787	1					
	2回	853	679	79.6%	614	45	13	1	6		679	2					
	3回	857	742	86.6%	691	40	1	1	8	1	742						
	4回	874	765	87.5%	669	88	2		4	2	765	3					
	5回	881	727	82.5%	651	55	4	2	13	2	727	1					
	6回	884	749	84.7%	524	83	68	39	33	2	749						
	7回	890	725	81.5%	628	66	2	8	19	2	725						
	8回	889	739	83.1%	613	86	10	12	16	2	739	1					
	9回	897	703	78.4%	596	78	1		26	2	703	1					
	10回	901	584	64.8%	503	63		1	14	3	584	2					
	11回	900	721	80.1%	525	103	2	66	21	4	721	1					
	12回	902	655	72.6%	580	53		2	17	3	655	1					
	13回	904	443	49.0%	382	44		2	10	5	443						
	14回	905	226	25.0%	200	23			1	2	226						
	計	12,376	9,245	74.7%	7,838	898	134	150	192	33	9,245	13	12	3	121	166	145
石岡市	1回	313	300	95.8%	223	42	11	15	7	2	300	3					
	2回	315	273	86.7%	235	23	2	1	11	1	273	2					
	3回	319	286	89.7%	257	17		1	10	1	286	3					
	4回	326	298	91.4%	256	30	1		9	2	298	1					
	5回	326	276	84.7%	241	24	2	1	7	1	276	4					
	6回	327	292	89.3%	189	50	12	22	15	4	292	4					
	7回	329	284	86.3%	235	34	1		11	3	284	2					
	8回	328	299	91.2%	239	38	2	8	8	4	299	4					
	9回	331	271	81.9%	231	30		2	5	3	271	2					
	10回	332	251	75.6%	220	18		1	7	5	251	2					
	11回	333	285	85.6%	185	48	2	25	18	7	285	1					
	12回	333	242	72.7%	209	20	1		4	8	242	3					
	13回	333	186	55.9%	157	19		1	3	6	186	3					
	14回	333	105	31.5%	82	16		1	2	4	105						
	計	4,578	3,648	79.7%	2,959	409	34	78	117	51	3,648	34					

市町村	回数	受診票交付件数	受診人数	受診率	受診票による受診結果							要支援妊産婦に係る情報提供について				
					判定結果(実人数)						市町村への連絡 有の件数	保健指導件数 (延人数)	左記のうち訪問 指導件数 (延人数)	医療機関から市町村への情報提供件数 (電話・文書等の方法は問わない)	保健指導件数 (延人数)	左記のうち訪問 指導件数 (延人数)
					異常なし	要経過観察	要精密	要治療	治療中	不明(受診票に結果記載を受けない場合)						
かすみがうら市	1回	185	181	97.8%	150	19	6	3	3		181					
	2回	185	160	86.5%	141	12	4	1	2		160	2				
	3回	185	167	90.3%	154	13					167					
	4回	185	170	91.9%	142	22	1		5		170					
	5回	185	155	83.8%	130	17		2	6		155					
	6回	185	160	86.5%	105	17	7	12	19		160					
	7回	185	156	84.3%	127	20	1	1	7		156	1				
	8回	185	174	94.1%	126	35	1	3	9		174					
	9回	185	147	79.5%	109	25	2		11		147					
	10回	185	118	63.8%	93	17	1		7		118					
	11回	185	152	82.2%	93	26	1	20	12		152					
	12回	185	122	65.9%	99	18		1	4		122					
	13回	185	90	48.6%	76	10		1	3		90					
	14回	185	43	23.2%	31	10			2		43					
	計	2,590	1,995	77.0%	1,576	261	24	44	90		1,995	3				
土浦保健所	1回	1,337	1,268	94.8%	1,035	132	48	34	14	5	1,268	4				
	2回	1,353	1,112	82.2%	990	80	19	3	19	1	1,112	6				
	3回	1,361	1,195	87.8%	1,102	70	1	2	18	2	1,195	3				
	4回	1,385	1,233	89.0%	1,067	140	4		18	4	1,233	4				
	5回	1,392	1,158	83.2%	1,022	96	6	5	26	3	1,158	5				
	6回	1,396	1,201	86.0%	818	150	87	73	67	6	1,201	4				
	7回	1,404	1,165	83.0%	990	120	4	9	37	5	1,165	3				
	8回	1,402	1,212	86.4%	978	159	13	23	33	6	1,212	5				
	9回	1,413	1,121	79.3%	936	133	3	2	42	5	1,121	3				
	10回	1,418	953	67.2%	816	98	1	2	28	8	953	4				
	11回	1,418	1,158	81.7%	803	177	5	111	51	11	1,158	2				
	12回	1,420	1,019	71.8%	888	91	1	3	25	11	1,019	4				
	13回	1,422	719	50.6%	615	73		4	16	11	719	3				
	14回	1,423	374	26.3%	313	49		1	5	6	374					
	計	19,544	14,888	76.2%	12,373	1,568	192	272	399	84	14,888	50	12	3	121	166
常総市	1回	303	299	98.7%	249	29	15	4	2		299					
	2回	305	260	85.2%	237	15	3	3	2		260					
	3回	309	282	91.3%	257	18	3	1	3		282					
	4回	314	272	86.6%	243	24			5		272					
	5回	314	270	86.0%	247	17			6		270					
	6回	316	284	89.9%	221	26	10	19	8		284					
	7回	317	272	85.8%	231	21	8	5	7		272					
	8回	314	282	89.8%	235	29	4	4	10		282					
	9回	321	261	81.3%	229	19		3	10		261					
	10回	324	228	70.4%	192	20	1	1	14		228					
	11回	324	254	78.4%	193	28		25	8		254					
	12回	322	236	73.3%	207	13		3	13		236					
	13回	324	182	56.2%	163	10		2	7		182					
	14回	324	141	43.5%	129	11	1				141					
	計	4,431	3,523	79.5%	3,033	280	45	70	95		3,523				140	186
つくば市	1回	2,308	2,203	95.5%	1,698	405	62	28	6	4	2,203	2				
	2回	2,339	1,306	55.8%	1,160	88	28	10	14	6	1,306					
	3回	2,349	2,042	86.9%	1,916	108	2	4	10	2	2,042					
	4回	2,367	2,067	87.3%	1,612	430	4	1	18	2	2,067	1				
	5回	2,396	1,825	76.2%	1,659	108	11	9	31	7	1,825					
	6回	2,392	2,099	87.8%	1,507	432	58	38	35	29	2,099					
	7回	2,408	2,009	83.4%	1,785	138	34	6	41	5	2,009	1				
	8回	2,404	2,153	89.6%	1,591	503	6	11	40	2	2,153					
	9回	2,433	1,949	80.1%	1,744	129	2	5	60	9	1,949	1				
	10回	2,442	1,546	63.3%	1,391	88	3	2	45	17	1,546					
	11回	2,444	2,008	82.2%	1,401	446	1	75	62	23	2,008					
	12回	2,445	1,791	73.3%	1,607	117	1	3	41	22	1,791					
	13回	2,448	1,307	53.4%	1,186	78	3	1	26	13	1,307					
	14回	2,450	750	30.6%	680	43		3	13	11	750					
	計	33,625	25,055	74.5%	20,937	3,113	215	196	442	152	25,055	5	5		567	745

市町村	回数	受診票交付件数	受診人数	受診率	受診票による受診結果							要支援妊産婦に係る情報提供について					
					判定結果(実人数)						市町村への連絡 有の件数	保健指導件数 (延人数)	左記のうち訪問 指導件数 (延人数)	医療機関から市町村への情報提供件数 (電話・文書等の方法は問わない)	保健指導件数 (延人数)	左記のうち訪問 指導件数 (延人数)	
					異常なし	要経過観察	要精密	要治療	治療中	不明(受診票に結果記載を受けない場合)							計
つくばみらい市	1回	369	334	90.5%	304	18	6	4	2		334						
	2回	375	299	79.7%	280	8	6	3	2		299	4					
	3回	378	355	93.9%	336	13	1	1	4		355	2					
	4回	385	368	95.6%	337	28			3		368	1					
	5回	391	340	87.0%	315	12	1	3	9		340						
	6回	393	369	93.9%	299	38	15	4	13		369						
	7回	394	355	90.1%	315	19	6	2	13		355						
	8回	397	355	89.4%	292	46	2	3	12		355	1					
	9回	402	337	83.8%	299	14		3	21		337	1					
	10回	402	279	69.4%	248	13		3	15		279						
	11回	403	328	81.4%	247	51		15	15		328						
	12回	405	305	75.3%	281	12		1	11		305						
	13回	405	220	54.3%	201	14			5		220						
	14回	406	130	32.0%	120	6			4		130						
計	5,505	4,374	79.5%	3,874	292	37	42	129		4,374	9	205	14	11	25	11	
つくば保健所	1回	2,980	2,836	95.2%	2,251	452	83	36	10	4	2,836	2					
	2回	3,019	1,865	61.8%	1,677	111	37	16	18	6	1,865	4					
	3回	3,036	2,679	88.2%	2,509	139	6	6	17	2	2,679	2					
	4回	3,066	2,707	88.3%	2,192	482	4	1	26	2	2,707	2					
	5回	3,101	2,435	78.5%	2,221	137	12	12	46	7	2,435						
	6回	3,101	2,752	88.7%	2,027	496	83	61	56	29	2,752						
	7回	3,119	2,636	84.5%	2,331	178	48	13	61	5	2,636	1					
	8回	3,115	2,790	89.6%	2,118	578	12	18	62	2	2,790	1					
	9回	3,156	2,547	80.7%	2,272	162	2	11	91	9	2,547	2					
	10回	3,168	2,053	64.8%	1,831	121	4	6	74	17	2,053						
	11回	3,171	2,590	81.7%	1,841	525	1	115	85	23	2,590						
	12回	3,172	2,332	73.5%	2,095	142	1	7	65	22	2,332						
	13回	3,177	1,709	53.8%	1,550	102	3	3	38	13	1,709						
	14回	3,180	1,021	32.1%	929	60	1	3	17	11	1,021						
計	43,561	32,952	75.6%	27,844	3,685	297	308	666	152	32,952	14	210	14	718	956	898	
結城市	1回	241	207	85.9%	121	50	29	5	2		207						
	2回	245	205	83.7%	131	73	1				205						
	3回	249	208	83.5%	151	57					208						
	4回	254	208	81.9%	150	57			1		208						
	5回	258	208	80.6%	142	60			2	4	208						
	6回	260	193	74.2%	106	41	19	23	4		193						
	7回	261	203	77.8%	143	54		2	4		203						
	8回	261	201	77.0%	130	55	1	8	7		201						
	9回	262	203	77.5%	131	61		2	9		203						
	10回	263	195	74.1%	115	66	1		13		195						
	11回	263	180	68.4%	90	71		15	4		180						
	12回	264	162	61.4%	109	48		4	1		162						
	13回	264	162	61.4%	104	57			1		162						
	14回	264	114	43.2%	71	39			3	1	114						
計	3,609	2,649	73.4%	1,694	789	51	65	50		2,649				34	88	88	
下妻市	1回	232	228	98.3%	195	20	10	2	1		228						
	2回	232	200	86.2%	180	19			1		200						
	3回	232	225	97.0%	196	25	2		2		225						
	4回	224	219	97.8%	194	25					219						
	5回	224	210	93.8%	185	19		3	3		210						
	6回	224	224	100.0%	151	32	13	22	6		224						
	7回	224	209	93.3%	142	46	7	5	9		209	1					
	8回	224	218	97.3%	164	34	2	8	10		218						
	9回	214	214	100.0%	167	34		4	9		214						
	10回	214	188	87.9%	153	23			12		188						
	11回	214	214	100.0%	132	29		42	11		214						
	12回	214	186	86.9%	159	14	1	5	7		186	1					
	13回	214	159	74.3%	126	21		5	7		159						
	14回	214	103	48.1%	87	13		1	2		103						
計	3,100	2,797	90.2%	2,231	354	35	97	80		2,797	2	391	4	97	104	104	

市町村	回数	受診票交付件数	受診人数	受診率	受診票による受診結果							要支援妊産婦に係る情報提供について					
					判定結果(実人数)						市町村への連絡 有の件数	保健指導件数 (延人数)	左記のうち訪問 指導件数 (延人数)	医療機関から市町村への情報提供件数 (電話・文書等の方法は問わない)	保健指導件数 (延人数)	左記のうち訪問 指導件数 (延人数)	
					異常なし	要経過観察	要精密	要治療	治療中	不明(受診票に結果記載を受けるとが困難な場合)							計
筑西市	1回	491	472	96.1%	415	31	19	4	3		472						
	2回	501	460	91.8%	400	57		2	1		460						
	3回	504	435	86.3%	382	48		3	2		435						
	4回	506	446	88.1%	415	26	1		4		446						
	5回	509	419	82.3%	362	32		12	13		419						
	6回	513	434	84.6%	327	36	37	21	13		434	1					
	7回	517	420	81.2%	293	74	8	18	27		420	1					
	8回	520	419	80.6%	309	42	2	23	43		419						
	9回	526	422	80.2%	262	101		11	48		422						
	10回	530	396	74.7%	268	72	1	5	50		396	1					
	11回	530	418	78.9%	268	45		76	29		418						
	12回	531	386	72.7%	320	39		10	17		386						
	13回	533	323	60.6%	255	46		9	13		323						
	14回	534	209	39.1%	161	38		7	3		209						
計	7,245	5,659	78.1%	4,437	687	68	201	266		5,659	3		138	370	100		
桜川市	1回	121	123	101.7%	114	6	2	1			123						
	2回	122	113	92.6%	102	7		1	3		113						
	3回	123	114	92.7%	101	10			3		114						
	4回	123	110	89.4%	102	5		2	1		110						
	5回	123	96	78.0%	86	4		6			96						
	6回	124	94	75.8%	77	6	8	2	1		94						
	7回	127	96	75.6%	72	16		1	7		96						
	8回	126	103	81.7%	86	9		6	2		103						
	9回	126	99	78.6%	67	23	1	1	7		99						
	10回	128	93	72.7%	73	11		2	7		93						
	11回	129	102	79.1%	73	8	1	17	3		102						
	12回	131	97	74.0%	84	6	1	3	3		97						
	13回	131	82	62.6%	71	7		2	2		82						
	14回	131	48	36.6%	42	3		2	1		48						
計	1,765	1,370	77.6%	1,150	121	13	46	40		1,370			2	2			
八千代町	1回	92	88	95.7%	67	13	6	2			88						
	2回	93	78	83.9%	62	16					78						
	3回	93	76	81.7%	60	16					76						
	4回	93	67	72.0%	55	10		1	1		67						
	5回	93	69	74.2%	55	11	1	1	1		69						
	6回	94	69	73.4%	40	12	3	13	1		69						
	7回	95	68	71.6%	53	14			1		68						
	8回	95	70	73.7%	50	16		2	2		70						
	9回	95	66	69.5%	42	19		3	2		66						
	10回	95	57	60.0%	41	13			3		57						
	11回	95	68	71.6%	43	8		10	6	1	68						
	12回	95	51	53.7%	39	12					51						
	13回	95	40	42.1%	31	9					40						
	14回	95	29	30.5%	23	4	1	1			29						
計	1,318	896	68.0%	661	173	11	33	17	1	896			6	6	5		
筑西保健所	1回	1,177	1,118	95.0%	912	120	66	14	6		1,118						
	2回	1,193	1,056	88.5%	875	172	1	3	5		1,056						
	3回	1,201	1,058	88.1%	890	156	2	3	7		1,058						
	4回	1,200	1,050	87.5%	916	123	1	4	6		1,050						
	5回	1,207	1,002	83.0%	830	126	1	24	21		1,002						
	6回	1,215	1,014	83.5%	701	127	80	81	25		1,014	1					
	7回	1,224	996	81.4%	703	204	15	26	48		996	2					
	8回	1,226	1,011	82.5%	739	156	5	47	64		1,011						
	9回	1,223	1,004	82.1%	669	238	1	21	75		1,004						
	10回	1,230	929	75.5%	650	185	2	7	85		929	1					
	11回	1,231	982	79.8%	606	161	1	160	53	1	982						
	12回	1,235	882	71.4%	711	119	2	22	28		882	1					
	13回	1,237	766	61.9%	587	140		16	23		766						
	14回	1,238	503	40.6%	384	97	1	14	7		503						
計	17,037	13,371	78.5%	10,173	2,124	178	442	453	1	13,371	5	391	4	277	570	297	

市町村	回数	受診票交付件数	受診人数	受診率	受診票による受診結果							要支援妊産婦に係る情報提供について				
					判定結果(実人数)						市町村への連絡 有の件数	保健指導件数 (延人数)	左記のうち訪問 指導件数 (延人数)	医療機関から市町村への情報提供件数 (電話・文書等の方法は問わない)	保健指導件数 (延人数)	左記のうち訪問 指導件数 (延人数)
					異常なし	要経過観察	要精密	要治療	治療中	不明(受診票に結果記載を受けないことが困難な場合)						
古河市	1回	734	721	98.2%	597	85	16	22	1		721					
	2回	739	700	94.7%	605	89	1		5		700					
	3回	742	687	92.6%	598	86			3	1	687					
	4回	758	571	75.3%	474	84		4	9		571					
	5回	766	648	84.6%	546	96	2		4		648	1				
	6回	767	648	84.5%	350	85	15	190	8		648					
	7回	776	669	86.2%	547	104	2	7	9		669					
	8回	773	689	89.1%	572	100			15	2	689					
	9回	786	652	83.0%	531	103	3	2	13		652					
	10回	788	589	74.7%	480	94	3	3	9		589					
	11回	791	651	82.3%	358	71	1	198	23		651					
	12回	794	479	60.3%	401	68			3	7	479					
	13回	792	448	56.6%	390	53			1	4	448					
	14回	793	249	31.4%	208	39			1	1	249					
計	10,799	8,401	77.8%	6,657	1,157	43	446	98		8,401	2	40	36	259	317	196
坂東市	1回	264	249	94.3%	210	23	4	9		3	249					
	2回	267	227	85.0%	211	9	2	2		3	227					
	3回	268	217	81.0%	202	8			2	1	217					
	4回	271	188	69.4%	159	18			6	5	188					
	5回	271	209	77.1%	189	9	2	1	5	3	209					
	6回	272	215	79.0%	144	11	5	41	10	4	215					
	7回	273	208	76.2%	168	14	5	1	16	4	208					
	8回	270	223	82.6%	190	21	2	2	4	4	223					
	9回	276	196	71.0%	171	10			1	8	196					
	10回	275	171	62.2%	144	12			1	6	171					
	11回	277	189	68.2%	121	15	2	37	7	7	189					
	12回	278	155	55.8%	127	7	2		12	7	155					
	13回	277	137	49.5%	121	7			3	6	137					
	14回	277	73	26.4%	63	6			1	3	73					
計	3,816	2,657	69.6%	2,220	170	24	98	78	67	2,657						
五霞町	1回	19	17	89.5%	12	3	1	1			17					
	2回	20	15	75.0%	14	1					15					
	3回	21	19	90.5%	19						19					
	4回	21	19	90.5%	19						19					
	5回	21	18	85.7%	17	1					18					
	6回	21	20	95.2%	12	1		7			20					
	7回	22	19	86.4%	16	2			1		19					
	8回	22	18	81.8%	17	1					18					
	9回	23	16	69.6%	15						16					
	10回	23	16	69.6%	16						16					
	11回	23	18	78.3%	16			2			18					
	12回	23	17	73.9%	15	1			1		17					
	13回	23	16	69.6%	16						16					
	14回	23	13	56.5%	13						13					
計	305	241	79.0%	217	10	1	10	3		241				1	1	1
境町	1回	136	136	100.0%	113	9	1	12	1		136					
	2回	136	134	98.5%	122	10			2		134					
	3回	136	129	94.9%	116	11			2		129					
	4回	138	101	73.2%	77	17			2	5	101					
	5回	136	110	80.9%	95	13			2		110					
	6回	140	115	82.1%	59	14	1	35	6		115					
	7回	142	117	82.4%	95	16			6		117					
	8回	145	130	89.7%	113	11			4	2	130					
	9回	145	119	82.1%	101	10	1	1	6		119					
	10回	146	114	78.1%	101	13					114					
	11回	147	120	81.6%	60	9	2	35	14		120					
	12回	146	82	56.2%	70	9	1	1	1		82					
	13回	145	94	64.8%	84	8				2	94					
	14回	145	65	44.8%	57	7			1		65	1				
計	1,983	1,566	79.0%	1,263	157	6	90	50		1,566	1	11	6	9	42	36

市町村	回数	受診票交付件数	受診人数	受診率	受診票による受診結果							要支援妊産婦に係る情報提供について				
					判定結果(実人数)						市町村への連絡 有の件数	保健指導件数 (延人数)	左記のうち訪問 指導件数 (延人数)	医療機関から市町村への情報提供件数 (電話・文書等の方法は問わない)	保健指導件数 (延人数)	左記のうち訪問 指導件数 (延人数)
					異常なし	要経過観察	要精密	要治療	治療中	不明(受診票に結果記載を受けるとが困難な場合)						
古河保健所	1回	2,330	2,241	96.2%	1,844	240	88	58	8	3	2,241					
	2回	2,355	2,132	90.5%	1,827	281	4	5	12	3	2,132					
	3回	2,368	2,110	89.1%	1,825	261	2	5	13	4	2,110	1				
	4回	2,388	1,929	80.8%	1,645	242	1	10	26	5	1,929					
	5回	2,401	1,987	82.8%	1,677	245	5	25	32	3	1,987	1				
	6回	2,415	2,012	83.3%	1,266	238	101	354	49	4	2,012	1				
	7回	2,437	2,009	82.4%	1,529	340	22	34	80	4	2,009	2				
	8回	2,436	2,071	85.0%	1,631	289	7	68	72	4	2,071					
	9回	2,453	1,987	81.0%	1,487	361	5	25	103	6	1,987					
	10回	2,462	1,819	73.9%	1,391	304	5	11	100	8	1,819	1				
	11回	2,469	1,960	79.4%	1,161	256	6	432	97	8	1,960					
	12回	2,476	1,615	65.2%	1,324	204	5	26	49	7	1,615	1				
	13回	2,474	1,461	59.1%	1,198	208		17	32	6	1,461					
	14回	2,476	903	36.5%	725	149	1	16	9	3	903	1				
計	33,940	26,236	77.3%	20,530	3,618	252	1,086	682	68	26,236	8	442	46	546	930	530
茨城県	1回	16,972	16,352	96.3%	13,099	1,943	763	346	139	62	16,352	46				
	2回	17,155	14,440	84.2%	12,217	1,530	212	125	296	60	14,440	23				
	3回	17,282	15,492	89.6%	13,559	1,472	50	56	300	55	15,492	21				
	4回	17,436	15,503	88.9%	13,077	1,935	23	53	352	63	15,503	47				
	5回	17,567	14,815	84.3%	12,442	1,571	127	141	470	64	14,815	19				
	6回	17,627	15,505	88.0%	9,873	2,318	776	1,540	893	105	15,505	18				
	7回	17,748	15,082	85.0%	11,970	1,947	147	136	799	83	15,082	21				
	8回	17,748	15,764	88.8%	12,060	2,400	79	323	807	95	15,764	31				
	9回	17,880	14,992	83.8%	11,719	2,037	37	144	926	129	14,992	22				
	10回	17,963	13,402	74.6%	10,453	1,744	34	106	869	196	13,402	25				
	11回	17,990	15,083	83.8%	9,347	2,215	30	2,132	1,131	228	15,083	16				
	12回	18,016	13,612	75.6%	10,967	1,614	23	161	630	217	13,612	28				
	13回	18,041	10,353	57.4%	8,448	1,261	11	83	397	153	10,353	15				
	14回	18,049	6,306	34.9%	5,095	871	9	54	182	95	6,306	7				
計	247,474	196,701	79.5%	154,326	24,858	2,321	5,400	8,191	1,605	196,701	339	1,615	76	4,052	5,857	2,924

4(1)乳児健康診査所見状況(第1回)

(単位:人)

市町村	受診票 交付数	受診人数	受診率	所見結果					左記のうち訪問指導件数(延人数)				
				要観察	要精密	要医療	治療中	計	要観察	要精密	要医療	治療中	計
水戸市保健所	1,821	1,714	94.1%	56	22	4	55	137					
笠間市	331	273	82.5%	9	4		5	18					
小美玉市	308	222	72.1%	4	1	1		6					
茨城町	120	117	97.5%	4	2	1	1	8					
大洗町	61	51	83.6%	3			2	5					
城里町	59	52	88.1%	2				2					
中央保健所	879	715	81.3%	22	7	2	8	39					
常陸太田市	151	182	120.5%	6	4		4	14					
ひたちなか市	929	910	98.0%	15	5		17	37					
常陸大宮市	141	96	68.1%	8	1		3	12					
那珂市	282	267	94.7%	15	2		10	27					
東海村	260	233	89.6%	7			2	9					
大子町	34	26	76.5%	1				1					
ひたちなか保健所	1,797	1,714	95.4%	52	12		36	100					
日立市	705	677	96.0%	23	16	3	16	58					
高萩市	97	82	84.5%	5	1			6					
北茨城市	180	148	82.2%	5	3		1	9					
日立保健所	982	907	92.4%	33	20	3	17	73					
鹿嶋市	363	325	89.5%	3	3		15	21					
潮来市	135	125	92.6%	1			2	3					
神栖市	659	558	84.7%	6			1	7					
行方市	114	104	91.2%	8			3	11					
鉾田市	216	153	70.8%	34	2		7	43					
潮来保健所	1,487	1,265	85.1%	52	5		28	85					
龍ヶ崎市	344	263	76.5%	9	2	1	39	51					
取手市	525	420	80.0%	21	11	1	8	41					
牛久市			#DIV/0!										
守谷市	100	100	100.0%	6	3		15	24					
稲敷市	114	104	91.2%	7	3		3	13					
美浦村	68	56	82.4%	2		3		5					
阿見町	344	254	73.8%	4	4		6	14					
河内町	23	20	87.0%	5			2	7					
利根町	34	34	100.0%	1				1					
竜ヶ崎保健所	1,552	1,251	80.6%	55	23	5	73	156					
土浦市	863	597	69.2%	22	4	2	12	40					
石岡市	347	242	69.7%	4	5		4	13					
かすみがうら市	159	101	63.5%	4			1	5					
土浦保健所	1,369	940	68.7%	30	9	2	17	58					
常総市			#DIV/0!										
つくば市	2,297	2,183	95.0%	126	15	10	118	269					
つくばみらい市	428	256	59.8%	12	6	3	33	54					
つくば保健所	2,725	2,439	89.5%	138	21	13	151	323					
結城市	275	207	75.3%	6	4		7	17					
下妻市	214	196	91.6%	10	2	5		17					
筑西市	560	406	72.5%	21	7		13	41					
桜川市	107	106	99.1%	3	1			4					
八千代町			#DIV/0!										
筑西保健所	1,156	915	79.2%	40	14	5	20	79					
古河市	751	694	92.4%	48	13	2	44	107					
坂東市	221	156	70.6%	10	1		7	18					
五霞町	22	17	77.3%	1			2	3					
境町	137	81	59.1%	1			1	2					
古河保健所	1,131	948	83.8%	60	14	2	54	130					
合計	14,899	12,808	86.0%	538	147	36	459	1,180					

4(2)乳児健康診査所見状況(第2回)

(単位:人)

市町村	受診票 交付数	受診人数	受診率	所見結果					左記のうち訪問指導件数(延人数)				
				要観察	要精密	要医療	治療中	計	要観察	要精密	要医療	治療中	計
水戸市保健所	1,884	1,400	74.3%	70	16	1	28	115					
笠間市	355	267	75.2%	9	2		5	16					
小美玉市	319	185	58.0%	6	2			8					
茨城町	120	106	88.3%	6			3	9					
大洗町	61	34	55.7%	2			1	3					
城里町	63	46	73.0%	2	1			3					
中央保健所	918	638	69.5%	25	5		9	39					
常陸太田市	151	145	96.0%	13	1			14					
ひたちなか市	970	831	85.7%	34	8	1	6	49					
常陸大宮市	145	91	62.8%	3	3		5	11					
那珂市	296	265	89.5%	23	3		9	35					
東海村	283	224	79.2%	20			1	21					
大子町	35	28	80.0%				1	1					
ひたちなか保健所	1,880	1,584	84.3%	93	15	1	22	131					
日立市	705	684	97.0%	30	12	1	15	58					
高萩市	97	90	92.8%	6	1		1	8					
北茨城市	179	140	78.2%	9	2			11					
日立保健所	981	914	93.2%	45	15	1	16	77					
鹿嶋市	369	299	81.0%	15	5	2	10	32					
潮来市	134	105	78.4%	5			3	8					
神栖市	715	553	77.3%	14	4	1	2	21					
行方市	114	101	88.6%	10	1		3	14					
鉾田市	237	142	59.9%	35	2		8	45					
潮来保健所	1,569	1,200	76.5%	79	12	3	26	120					
龍ヶ崎市	342	274	80.1%	22	1		34	57					
取手市	556	427	76.8%	17	6	1	10	34					
牛久市	394	339	86.0%	24	2	2	3	31					
守谷市	527	513	97.3%	18	9		22	49					
稲敷市	114	86	75.4%	4	3		3	10					
美浦村	74	47	63.5%	5		3		8					
阿見町	344	275	79.9%	15	1			16					
河内町	29	25	86.2%	2			2	4					
利根町	28	27	96.4%		3			3					
竜ヶ崎保健所	2,408	2,013	83.6%	107	25	6	74	212					
土浦市	896	582	65.0%	29	3	1	16	49					
石岡市	354	226	63.8%	8	2			10					
かすみがうら市	159	140	88.1%	13	1			14					
土浦保健所	1,409	948	67.3%	50	6	1	16	73					
常総市	287	196	68.3%	10	2	10	5	27					
つくば市	2,389	2,059	86.2%	112	22	6	105	245					
つくばみらい市	441	325	73.7%	33	12	3	25	73					
つくば保健所	3,117	2,580	82.8%	155	36	19	135	345					
結城市	297	194	65.3%	12		1	3	16					
下妻市	214	179	83.6%	11	2			13	2				2
筑西市	568	400	70.4%	22	5	1	15	43					
桜川市	108	107	99.1%	1	2		1	4					
八千代町	100	50	50.0%	4	1			5					
筑西保健所	1,287	930	72.3%	50	10	2	19	81	2				2
古河市	802	695	86.7%	41	15	1	50	107					
坂東市	225	167	74.2%	6	2	2	8	18					
五霞町	26	19	73.1%		1		2	3					
境町	139	96	69.1%				1	1					
古河保健所	1,192	977	82.0%	47	18	3	61	129					
合計	16,645	13,184	79.2%	721	158	37	406	1,322	2				2

5 妊娠の届出

(単位:人)

市町村	妊娠の届出をした者の数	妊娠週数					20歳未満の届出(再掲)	分娩後(再掲)				
		満11週以内	満12～19週	満20～27週	満28週以上	不詳		分娩後	飛び込み出産	墜落分娩	海外で出産	その他
水戸市保健所	1,817	1,735	51	9	8	3	11	36			10	1
笠間市	321	312	3	3	2		1	3		1		
小美玉市	257	243	10	2	1		1	8	1			
茨城町	120	114	4	1	1			5				
大洗町	59	52	6	1								
城里町	51	51						1				
中央保健所	808	772	23	7	4		2	17	1	1		
常陸太田市	129	123	5	1								
ひたちなか市	927	880	33	7	1		6	3			6	
常陸大宮市	131	126	3	1			1	7	1			
那珂市	265	257	4	3	1			3				
東海村	244	241	3					2				
大子町	26	26						3				
ひたちなか保健所	1,722	1,653	48	12	2		7	18	1		6	
日立市	730	706	17	4	3			9				
高萩市	97	95	2									
北茨城市	181	174	5		2			2				
日立保健所	1,008	975	24	4	5			11				
鹿嶋市	370	353	12	2	2		1	3		1		
潮来市	114	110	4					3				
神栖市	695	642	43	7	2		1	7	1			
行方市	106	101	4		1			4				
鉾田市	203	191	8	2	1		1	7	1			
潮来保健所	1,488	1,397	71	11	6		3	24	2	1		
龍ヶ崎市	324	302	20		2			4				
取手市	481	441	24	5	3		8	5			2	6
牛久市	394	383	11					1				
守谷市	537	520	12	2	2		1	1	1			
稲敷市	118	105	11	1			1	2	1			
美浦村	63	56	6	1				1				
阿見町	318	306	9	2	1			2				
河内町	27	25	2					1				
利根町	33	26	5	1	1			3				
竜ヶ崎保健所	2,295	2,164	100	12	9		10	20	2		2	6
土浦市	839	780	32	14	9		4	7	3	1		
石岡市	311	296	12	2			1	10		1		
かすみがうら市	185	173	11				1	3	1			
土浦保健所	1,335	1,249	55	16	9		6	20	4	2		
常総市	303	279	17	5	1		1	1	1			
つくば市	2,386	2,181	104	13	7		81	5	2		79	
つくばみらい市	353	332	19	2				1				
つくば保健所	3,042	2,792	140	20	8		82	7	3		79	
結城市	241	228	7	4	2			7				
下妻市	232	183	46	2	1			4				
筑西市	488	455	22	8	3			10				
桜川市	123	116	4	2			1	3	1			
八千代町	92	85	5	2				1				
筑西保健所	1,176	1,067	84	18	6		1	25	1			
古河市	733	691	28	11	3			12				
坂東市	258	230	19	4	3		2	5				2
五霞町	21	18	2	1				1				
境町	141	121	11	6	3			3				
古河保健所	1,153	1,060	60	22	9		2	21				2
合計	15,844	14,864	656	131	66	3	124	199	14	4	97	9

6(2)妊産婦訪問指導結果(妊婦)

(単位:人)

市町村	有所見者実人数	要観察事項(延人数)										計		
		貧血	浮腫	蛋白尿	尿糖	高血圧	妊娠高血圧症候群	子宮収縮不全	(なし・不足) 母乳分泌	乳腺炎	精神疾患		産前・産後うつ状態	育児不安
水戸市保健所	8									2		1	9	12
笠間市	5					1				3		1		5
小美玉市	2									1			1	2
茨城町														
大洗町														
城里町	1												4	4
中央保健所	8					1				4		1	5	11
常陸太田市	6									2		1	3	6
ひたちなか市	5									1	1	11	1	14
常陸大宮市	2									5				5
那珂市	1											1		1
東海村														
大子町														
ひたちなか保健所	14									8	1	13	4	26
日立市	8									6		2	9	17
高萩市														
北茨城市	1											2		2
日立保健所	9									6		4	9	19
鹿嶋市	9									10	1	2	1	14
潮来市	5				2	1						2	1	6
神栖市	1									3				3
行方市														
鉾田市	2									1		1		2
潮来保健所	17				2	1				14	1	5	2	25
龍ヶ崎市	2											1	1	2
取手市														
牛久市	6					2	1			1		1	1	6
守谷市														
稲敷市	3				4		4			5		2		15
美浦村										1				1
阿見町	1												1	1
河内町	22	2				2							32	36
利根町														
竜ヶ崎保健所	34	2			4	4	5			7		4	35	61
土浦市	18									34	1	12	1	48
石岡市	2									1		2	1	4
かすみがうら市	6					1				8	1		1	11
土浦保健所	26					1				43	2	14	3	63
常総市														
つくば市	3									2			1	3
つくばみらい市	8										2		6	8
つくば保健所	11									2	2		7	11
結城市	17				1					5		10	1	17
下妻市	4									4				4
筑西市														
桜川市	1											1		1
八千代町														
筑西保健所	22				1					9		11	1	22
古河市	7	2								4		1		7
坂東市	1						1						1	2
五霞町														
境町	5				5							12		17
古河保健所	13	2			5		1			4		13	1	26
合計	162	4			12	7	6			99	6	66	76	276

6(3)妊産婦訪問指導結果(産婦)

(単位:人)

市町村	有所見者実人数	要観察事項(延人数)													計
		貧血	浮腫	蛋白尿	尿糖	高血圧	妊娠高血圧症候群	子宮収縮不全	(なし・不足) 母乳分泌	乳腺炎	精神疾患	産前・産後うつ状態	育児不安	その他の疾患	
水戸市保健所	230	8	1	3	1	5	2		1	3	236	3	348	471	1,082
笠間市	24	4	1			3				1	7	1	6	1	24
小美玉市	22	8							2		4		16	12	42
茨城町	17	6				2				2	2	1		4	17
大洗町						2						3	5	1	11
城里町	2					2						2		16	20
中央保健所	65	18	1			9			2	3	13	7	27	34	114
常陸太田市	12											8	12		20
ひたちなか市	569	144			7	11	1	1	1	6	34	37	225	212	679
常陸大宮市	43	8		19	6	12	1				24	11	21		102
那珂市	73	1	1	1	1	13	11	2	1	1	3	5	18	26	84
東海村	63	2	1		1	2	4	4		7	9	3	43	18	94
大子町	2										1		1		2
ひたちなか保健所	762	155	2	20	15	38	17	7	2	14	71	64	320	256	981
日立市	114	1				4		1	22		32	10	36	61	167
高萩市	45	2				2	3		30		2	3	1	3	46
北茨城市	30	8	3			5	1	10			5		18	3	53
日立保健所	189	11	3			11	4	11	52		39	13	55	67	266
鹿嶋市	16	3				2					14	10	8	6	43
潮来市	23			3	5	7	2		4			3	3	2	29
神栖市	243	6	2	39	12	35	7	11	16	5	12	22	29	46	242
行方市	6		1			3			1		1	6	4	1	17
鉾田市	46	1				3		1	22	3	3	5	9	2	49
潮来保健所	334	10	3	42	17	50	9	12	43	8	30	46	53	57	380
龍ヶ崎市	56										30	33	17		80
取手市	25	3		2	5				2		1	1	13	4	31
牛久市	80	1				4	2	1	42	2	5	4	23	10	94
守谷市	99	27	1	15	6	14	5	8	10	3	14	1	22	9	135
稲敷市	12	1			1		6				5		8		21
美浦村															
阿見町	47	3		1		7	2	2	1		4	2	13	15	50
河内町	22				1							2			3
利根町	15						2	5			1	3	5	2	18
竜ヶ崎保健所	356	35	1	18	13	25	17	16	55	5	60	46	101	40	432
土浦市	154	4			8	6	8	3	15	4	34	27	53	27	189
石岡市	62	1					2		5	1	7	16	35	16	83
かすみがうら市	19	1				4		1	2	3	7	4	11	5	38
土浦保健所	235	6			8	10	10	4	22	8	48	47	99	48	310
常総市	42					3		2				7	35	6	53
つくば市	223	6	2			12	1	1	7	17	24	35	130	20	255
つくばみらい市	100	10		5	1	6	3	4			3	2	80	4	118
つくば保健所	365	16	2	5	1	21	4	7	7	17	27	44	245	30	426
結城市	56			1		2	1		6	8	10	15	60	14	117
下妻市	40	5	1		1	4	3			2	1	2	11	15	45
筑西市	5					1	1				2	1			5
桜川市	6					1	1						6		8
八千代町	25										1	2	22		25
筑西保健所	132	5	1	1	1	8	6		6	10	14	20	99	29	200
古河市	65	2				2	2	1	1		5	6	40	10	69
坂東市	18	2			1	1			3			3	8	1	19
五霞町															
境町	20						4		3		7	13	11	1	39
古河保健所	103	4			1	3	6	1	7		12	22	59	12	127
合計	2,771	268	14	89	57	180	75	58	197	68	550	312	1,406	1,044	4,318

7(1)新生児・乳児・幼児訪問指導件数(新生児(低体重児含む))

(単位:人)

市町村	新生児(低出生体重児を除く)										低体重児 出生受理 数	低出生体重児									
	被訪問実人数		被訪問延人数		職種別人数				被訪問実人数			被訪問延人数		職種別人数							
	雇いあげ保 健師等へ の委託	子育てアドバ イザーへの 委託	雇いあげ保 健師等へ の委託	子育てアドバ イザーへの 委託	保健師	助産師	看護師	その他	雇いあげ保 健師等へ の委託	子育てアドバ イザーへの 委託		雇いあげ保 健師等へ の委託	子育てアドバ イザーへの 委託	保健師	助産師	看護師	その他				
水戸市保健所	162		4	174	22	9	118	45	3	9	151	136	89	20	165	89	37	27	114	18	14
笠間市	111			115			35	102			27	19			20			14	10		
小美玉市	108	71		108	71		53	56			15	15	11		15	11		4	11		
茨城町	7			7			3	5	4		13	9	3		9	3		6	3	5	
大洗町	4			4				4			9	9			10			1	9		
城里町	11	9		11	9		3	8			7	7	7		7	7			7		
中央保健所	241	80		245	80		94	175	4		71	59	21		61	21		25	40	5	
常陸太田市	11	4		11	4		7	4			21	21	14		21	14		7	14		
ひたちなか市	34	9		34	9		24	8	3	3	51	78	68		78	68		23	11	44	
常陸大宮市	22			51			49	1	1		10	9			14			13	1		
那珂市	3			3			3	2			22	27	3		28	3		31	6		1
東海村	61	55		61	55		14	55			17	19	17		20	17		6	17		1
大子町											2	2			4			4			
ひたちなか保健所	131	68		160	68		97	70	4	3	123	156	102		165	102		84	49	44	2
日立市	8			10			10				63	55	9		61	9		25	36		
高萩市	17			23			3	23				6			10			4	10		
北茨城市	72	72		107	85		22	85			18	18	17		46	17		31	17		
日立保健所	97	72		140	85		35	108			81	79	26		117	26		60	63		
鹿嶋市	4			6			6				4	13			13			12			1
潮来市	2			2			2				16	18			19			19			
神栖市	24			30			37			2	62	22			66	22		53	1	13	2
行方市	21			25			25				13	11			12			12			
鉾田市	3	1		6	1		6				26	15	1		16	1		16			
潮来保健所	54	1		69	1		76			2	59	119	23		126	23		112	1	13	3
龍ヶ崎市	38	15		43	15		12	33		3	20	23	9		25	9		7	18		
取手市	25			29			30				43	43			44			50			
牛久市	24	10		25	10		16	11		2	29	27	20		28	20		5	24		
守谷市	83	61		95	69		26	69		8	38	44	30		47	31		15	31		4
稲敷市	9	2		11	2		13	2		5	9	9	3		12	3		13	3		
美浦村	3			3			3	1		1	3	3			3			2	2		
阿見町	56			56			57	7		2	29	27			27			15	3	4	6
河内町	3	1		3	1		2	1			2	1			1			1			
利根町	4			4			4				2	2			2			2			
竜ヶ崎保健所	245	89		269	97		163	124		21	175	179	62		189	63		110	81	4	10
土浦市	277	232		287	236		80	207			67	38	15		44	15		34	10		
石岡市	35			40			40	33			37	11			15			15	1		
かすみがうら市	6			8			3	5				12			18			9	9		
土浦保健所	318	232		335	236		123	245			104	61	15		77	15		58	20		
常総市	21			23			23				6	19			19			19			
つくば市	214	150		216	151		226	45	14	2	36	220	165		223	172		228	37	14	1
つくばみらい市	53	26		58	28		30	28			31	33	18		37	20		17	20		
つくば保健所	288	176		297	179		279	73	14	2	73	272	183		279	192		264	57	14	1
結城市	36		5	36		5	31	5			24	29		3	29		3	26	3		
下妻市	2			2			2				25	25			25			11	14		
筑西市	17	4		17	4		13	3	1		48	48	30		55	30		39	12	4	
桜川市	18			18			16	2	5		25	15			16			16		5	1
八千代町	6	3		6	3		3	3			5	5	1		5	1		4	1		
筑西保健所	79	7	5	79	7	5	65	13	6		127	122	31	3	130	31	3	96	30	9	1
古河市	134	41		137	41		38	69	31	5	63	61	9		61	9		16	23	23	2
坂東市	134	133		150	144		23	144			16	16	16		19	19		6	18		
五霞町	9	9		10	10			10			2	2	2		2	2			2		
境町	17			24			24				12	11			13	7		6	4		3
古河保健所	294	183		321	195		85	223	31	5	93	90	27		95	37		28	47	23	5
合計	1,909	908	9	2,089	970	14	1,135	1,076	62	42	1,057	1,273	579	23	1,404	599	40	864	502	130	36

7(2) 新生児・乳児・幼児訪問指導件数(乳児)

(単位:人)

市町村	乳児(新生児・低出生体重児を除く)										健診未受診者(再掲)								乳児家庭全戸訪問事業			養育支援訪問事業			
	被訪問実人数			被訪問延人数			職種別人数				被訪問実人数			被訪問延人数			職種別人数				対象実人数	訪問実施実人数	訪問実施率	対象実人数	訪問実施実人員
	雇いあげ保健師等への委託	子育てアドバイザーへの委託		雇いあげ保健師等への委託	子育てアドバイザーへの委託		保健師	助産師	看護師	その他	雇いあげ保健師等への委託	子育てアドバイザーへの委託		雇いあげ保健師等への委託	子育てアドバイザーへの委託		保健師	助産師	看護師	その他					
水戸市保健所	1,799	482	652	1,855	483	857	362	676	259	633											1,839	1,836	99.8%	19	280
笠間市	268			307			312	23			2			2			4				317	316	99.7%		
小美玉市	163			168			98	66	2	3	5		5					5			290	286	98.6%	11	21
茨城町	111	90		117	90		48	50	8	27											121	121	100.0%	7	7
大洗町	54			54			3	51													61	61	100.0%	3	3
城里町	35	33		35	33		3	32			1		1				1				49	49	100.0%		
中央保健所	631	123		681	123		464	222	10	30	8		8				5	5			838	833	99.4%	21	31
常陸太田市	133	120		133	120		13	120													151	165	109.3%	12	22
ひたちなか市	845	752		854	752		268	105	486	19											948	921	97.2%	60	81
常陸大宮市	118			147			133	14			1		4				4				142	126	88.7%	7	37
那珂市	265	97		273	97		274	41		35											292	290	99.3%	42	87
東海村	185	135	13	239	180	17	44	187	4	4	4		5				7				247	246	99.6%	15	19
大子町	21			29			27			2	1		2				2				22	22	100.0%		
ひたちなか保健所	1,567	1,104	13	1,675	1,149	17	759	467	490	60	6		11				13				1,802	1,770	98.2%	136	246
日立市	690	343		732	353		292	436		4	8		10				10				719	707	98.3%	4	11
高萩市	59			90			5	90													94	82	87.2%	7	14
北茨城市	99	15		167	18		149	18			1		1				1				172	171	99.4%	12	18
日立保健所	848	358		989	371		446	544		4	9		11				11				985	960	97.5%	23	43
鹿嶋市	63			75			74			1											380	358	94.2%	36	72
潮来市	123			145			145				4		9				9				128	128	100.0%	2	8
神栖市	629	296		676	296		472	34	167	10	5		6				6				627	625	99.7%	4	24
行方市	81			85			85														115	113	98.3%		
鉾田市	149	68		149	68		149				12		12				12				179	164	91.6%	6	20
潮来保健所	1,045	364		1,130	364		925	34	167	11	21		27				27				1,429	1,388	97.1%	48	124
龍ヶ崎市	277	238		313	238		56	299		6											345	338	98.0%	28	52
取手市	427			436			273		1	193	9	1	11	1			18				497	495	99.6%	26	65
牛久市	365	276		406	301		73	332		5	1		1				2				415	411	99.0%	6	11
守谷市	389	290		414	306		107	306		30											515	490	95.1%		
稲敷市	102	49		118	49		117	49		15	1		2				3			1	119	119	100.0%	12	15
美浦村	53			60			27	40	12	2	1		1				1				58	58	100.0%	4	6
阿見町	253			255			130	44	99	14	1		1				2				123	123	100.0%	51	72
河内町	11	4		12	4		8	4													23	16	69.6%		
利根町	31			39			39				1		8				8				37	37	100.0%		
竜ヶ崎保健所	1,908	857		2,053	898		830	1,074	112	265	14	1	24	1			34		2		2,132	2,087	97.9%	127	221
土浦市	465	365		507	366		217	290			7		8				8				804	748	93.0%	20	34
石岡市	281			322			322	17			7		8				8				325	313	96.3%	9	13
かすみがうら市	130			130			40	90			3		3				3				156	156	100.0%	3	17
土浦保健所	876	365		959	366		579	397			17		19				19				1,285	1,217	94.7%	32	64
常総市	265			271			271				7		8				8				287	292	101.7%	13	32
つくば市	1,883	1,620		1,896	1,653		1,575	428	160	15	2	1	3	2			6				2,300	2,281	99.2%	829	921
つくばみらい市	288	190		391	194		203	194		1	9		9				9				381	374	98.2%	11	25
つくば保健所	2,436	1,810		2,558	1,847		2,049	622	160	16	18	1	20	2			23				2,968	2,947	99.3%	853	978
結城市	171		57	225		57	168	57			41		60				60				244	241	98.8%	142	274
下妻市	187			187			64	123			0	0	0	0			0	0	0		214	214	100.0%		
筑西市	411	318		434	319		259	106	66	7	3		3				3				459	460	100.2%	92	219
桜川市	83			103			61	4	50		1		1				2				131	131	100.0%		
八千代町	68	25		128	25	64	40	25	64												74	74	100.0%		
筑西保健所	920	343	57	1,077	344	121	592	315	116	71	45		64				65				1,122	1,120	99.8%	234	493
古河市	624	40		721	40		316	98	308	27	32		36				36				717	708	98.7%	96	184
坂東市	83	81		85	81		33	48	1	15	2		2				2				217	212	97.7%	29	39
五霞町	13			17			7	10													10	10	100.0%	3	7
境町	66			110			110				1		4				4				136	136	100.0%	7	13
古河保健所	786	121		933	121		466	156	309	42	35		42				42				1,080	1,066	98.7%	135	243
合計	12,816	5,927	722	13,910	6,066	995	7,472	4,507	1,623	1,132	173	2	226	3			239	5	2		15,480	15,224	98.3%	1,628	2,723

7(3)新生児・乳幼・幼児訪問指導件数(幼児)

(単位:人)

市町村	幼児									健診未受診者(再掲)											
	被訪問実人数			被訪問延人数			職種別人数			被訪問実人数			被訪問延人数			職種別人数					
	雇いあげ保 健師等への 委託	子育てアドバ イザーへの 委託		雇いあげ保 健師等への 委託	子育てアドバ イザーへの 委託		保健師	助産師	看護師	その他	雇いあげ保 健師等への 委託	子育てアドバ イザーへの 委託		雇いあげ保 健師等への 委託	子育てアドバ イザーへの 委託		保健師	助産師	看護師	その他	
水戸市保健所	52		20	221		152	74	6	48	113	1			1			1				
笠間市	22			23			24	1			8			8			12				
小美玉市	13			17			12	5			7			9		5	4				
茨城町	12			18			18	1			6			8			16				
大洗町	5			6			6														
城里町	11			31			24	10			6			10			10				
中央保健所	63			95			84	17			27			35			42	5			
常陸太田市	3	1		17	1		18	1													
ひたちなか市	35			38			38		3	18	3			3			3				
常陸大宮市	13			31			31				1			4			4				
那珂市	4	1		6	1		5			1	1			3			3				
東海村	16		2	21		4	23	1		1	4			5			7				
大子町	9			13			13				4			8			8				
ひたちなか保健所	80	2	2	126	2	4	128	2	3	20	13			23			25				
日立市	536			543			548		11		13			13			18			11	
高萩市	7			13			13		6		6			12			12			5	
北茨城市	20			55			55				6			11			11				
日立保健所	563			611			616		17		25			36			41			16	
鹿嶋市	39			61			60			1											
潮来市	28			38			38														
神栖市	97			129			137			1	14			15			18				
行方市	6			10			10				1			1			1				
鉾田市	26			30			30				11			11			11				
潮来保健所	196			268			275			2	26			27			30				
龍ヶ崎市	30	5		33	5		16	22		5	1			1			1				
取手市	26			43			65			9	10			18			33				
牛久市	7			11			17			1											
守谷市	27			44			61			15	3			3			6				
稲敷市	10			10			12			8	3			3			3				2
美浦村	5			6			6			4	1			2			2				1
阿見町	29			37			44			5	18			26			30				
河内町	3			10			10														
利根町	3			5			5				3			5			5				
竜ヶ崎保健所	140	5		199	5		236	22		47	39			58			80				3
土浦市	57			74			74				30			34			34				
石岡市	45			54			54				7			8			8				
かすみがうら市	3			3			2			1	2			2			2				
土浦保健所	105			131			130			1	39			44			44				
常総市	64			71			71				16			17			17				
つくば市	64	4		68	4		141	1		4	57	2		60	2		100				
つくばみらい市	6			6			6				9			9			9				
つくば保健所	134	4		145	4		218	1		4	82	2		86	2		126				
結城市	47			119			119				26			45			45				
下妻市	19			38			35	3			7			8			8				
筑西市	81			136			155	1	1		25			30			30				
桜川市	3			4			8				2			2			4				
八千代町	52	16		95	16	77	36	16		79											
筑西保健所	202	16		392	16	77	353	20	1	79	60			85			87				
古河市	267			355			365	1		11	19			22			22				
坂東市	10			11			11	2		1	5			7			6	1			
五霞町																					
境町	33			60			60				1			3			3				
古河保健所	310			426			436	3		12	25			32			31	1			
合計	1,845	27	22	2,614	27	233	2,550	71	69	278	337	2		427	2		507	6	16		3

7(4) 新生児・乳児・幼児訪問指導結果(新生児・乳児)

(単位:人)

市町村	乳児・新生児の別	要観察者実人数	要観察事項(延人数)														EPDS実施状況					
			身体面										その他				E P D S 実 施 実 人 数	う ち 9 点 以 上 実 人 数				
			体重増加不良	皮膚(湿疹・皮膚炎等)	頭部・頸部(斜頭等)	眼(斜視・眼疾患等)	耳(中耳炎等)	胸部・心疾患等	腹部・陰部(ヘルニア・停留睾丸等)	その他の疾患	発育・発達の問題	計	母子関係の問題	育児不安	虐待の疑い	養育環境の問題			生活リズムの乱れ	その他	計	
水戸市保健所	新生児	38	1	4						2	2		9		13	5		31	49	307	26	
	乳児	367	15	65	2	2			12	11	6	1	114	30	238	3	64	2	445			782
	低出生体重児	56	3	12						4	2	7	28		21		17		40			78
	うち健診未受診者(再掲)																					
笠間市	新生児																			389	14	
	乳児	7		5						1			7									
	低出生体重児	1	1										1									
	うち健診未受診者(再掲)																					
小美玉市	新生児	17	3	7								1	14		11	3	5	1	3	23	285	15
	乳児	13	1	6									9	9	1	2		2	14			
	低出生体重児	1		1									1	1					1			
	うち健診未受診者(再掲)																					
茨城県	新生児	4		2									3			1				1	119	8
	乳児	44	3	28		2	2	3	6	2		46						2	2			
	低出生体重児	4		3							1	4										
	うち健診未受診者(再掲)																					
大洗町	新生児																				61	3
	乳児	5		1									1	4					4			
	低出生体重児	1												1					1			
	うち健診未受診者(再掲)																					
城里町	新生児																				49	5
	乳児	3	6	4									11									
	低出生体重児																					
	うち健診未受診者(再掲)																					
中央保健所	新生児	21	3	9					1	2	1	1	17		11	3	6	1	3	24	903	45
	乳児	72	10	44		2	3	3	9	3		74		13	1	2		4	20			
	低出生体重児	7	1	4							1	6		2					2			
	うち健診未受診者(再掲)																					
常陸大宮市	新生児	16	14	4								1	20		11		23		5	39		
	乳児	35	17	32						2	16	5	73	2	6		11		4	23		
	低出生体重児	2													1				1	2		
	うち健診未受診者(再掲)	1														1				1		
ひたちなか市	新生児	22	3	3					2		2		10		7	5		2	4	18	859	77
	乳児	480	19	264		11	19	28	39	120		500		40	1	10		10	61			
	低出生体重児	47	1	23		1	4	5	3	16		53		6				1	7			
	うち健診未受診者(再掲)																					
常陸太田市	新生児	6													5	2				7	165	6
	乳児	5	3									3		2	1				3			
	低出生体重児	1												1					1			
	うち健診未受診者(再掲)																					
那珂市	新生児	2											1						1	1	281	27
	乳児	99	12	51	2	5	2	6	22	14	5	119	3	18		2	3	8	34			
	低出生体重児	12		4		1	2	1	5	6	2	21						1	1			
	うち健診未受診者(再掲)																					
東海村	新生児	22			1		1	1	4	4		11	3	11		1			15	249	12	
	乳児	73	1	21	7				6	13	9	57	6	28		4			38			
	低出生体重児	11	1			1	1		3	1	2	9	1		1	3			5			
	うち健診未受診者(再掲)																					
大子町	新生児																				22	1
	乳児	4		1																		
	低出生体重児																					
	うち健診未受診者(再掲)																					

市町村	乳児・新生児の別	要観察者実人数	要観察事項(延人数)																	EPDS実施状況			
			身体面											その他						EPDS実施実人数	うち9点以上実人数		
			体重増加不良	皮膚(湿疹・皮膚炎等)	頭部・頸部(頭頸大・斜頸等)	眼(斜視・眼疾患等)	耳(中耳炎等)	心疾患等	胸部・肺(呼吸器疾患・停留室丸等)	腹部・陰部(ヘルニア等)	その他の疾患	問題	発育・発達の	計	母子関係の問題	育児不安	虐待の疑い	養育環境の問題	生活リズムの乱れ			その他	計
ひたちなか保健所	新生児	68	17	7	1		1	3	5	7	1	42	3	34	2	29	2	10	80	1,576	123		
	乳児	696	52	369	9	16	21	42	90	151	6	756	11	94	2	27	3	22	159				
	低出生体重児	73	2	27		3	7	6	11	23	4	83	1	8	1	3		3	16				
	うち健診未受診者(再掲)	1														1			1				
日立市	新生児	8	1									1		6	4	7			17	704	30		
	乳児	274	35	32	3	5	14	10	46	11	4	160	2	16	2	31		9	60				
	低出生体重児	21	2	2	1		2	4	9	1		21	1	4		6			11				
	うち健診未受診者(再掲)	8	1									1		6	4	7			17				
高萩市	新生児	3	1	3			1					6								82	6		
	乳児	29		18	1				3	3	7	32											
	低出生体重児	2	1							1		2											
	うち健診未受診者(再掲)																						
北茨城市	新生児	25	1	30						1		32								171	13		
	乳児	22	2	13			1	2	4	2		24											
	低出生体重児	2		1			1					2											
	うち健診未受診者(再掲)																						
日立保健所	新生児	36	3	33			1			2		39		6	4	7			17	957	49		
	乳児	325	37	63	4	5	15	15	53	20	4	216	2	16	2	31		9	60				
	低出生体重児	25	3	3	1		3	4	9	2		25	1	4		6			11				
	うち健診未受診者(再掲)	8	1									1		6	4	7			17				
鹿嶋市	新生児	1											1	2		1			4	358	15		
	乳児	15	1	3	1	1	1		1	1	3	12	1	15	1	18		7	42				
	低出生体重児	5	2			1		1		3	2	9				2	1	2	5				
	うち健診未受診者(再掲)																						
潮来市	新生児																			620	35		
	乳児	18	2	5			1		1	2	1	12		2		6	1		9				
	低出生体重児	1														1			1				
	うち健診未受診者(再掲)	1														1	1		2				
神栖市	新生児	3	2									2						1	1	620	35		
	乳児	252	26	132	17	3	5	7	54	24	2	270		10	4	9	2	17	42				
	低出生体重児	23	4	11	2	1		1	6	1	1	27		2		1		3	6				
	うち健診未受診者(再掲)																						
行方市	新生児	12	1	8						2		11								111	8		
	乳児	30	5	20					1	3	5	34											
	低出生体重児	3		3								3											
	うち健診未受診者(再掲)																						
鉾田市	新生児	2			1				1			2				1		1	2	109	7		
	乳児	88	8	53	5	4		2	20	8	1	101				2	3	1	6				
	低出生体重児	11			4		1		1	6	1	13		1			3		4				
	うち健診未受診者(再掲)																						
潮来保健所	新生児	18	3	8	1				1	2		15	1	2		2		2	7	1,198	65		
	乳児	403	42	213	23	8	7	10	79	40	7	429	1	27	5	35	6	25	99				
	低出生体重児	43	6	14	6	2	1	2	7	10	4	52		3		4	4	5	16				
	うち健診未受診者(再掲)	1														1	1		2				
龍ヶ崎市	新生児	16	3									3		1	2	5	1		9	324	30		
	乳児	24	6								1	7	2	18	5	10		2	37				
	低出生体重児	6											1	4	1	1			7				
	うち健診未受診者(再掲)																						
取手市	新生児	4	1	2				1				4		1		1			2	495	30		
	乳児	28	5	9		1		1	1	3		20		6				4	10				
	低出生体重児	5		1				1	2	2	1	7											
	うち健診未受診者(再掲)	1	1									1											
牛久市	新生児	10	1	3					3	1		8		2					2	495	30		
	乳児	100	6	51		2		6	30	20	9	124	3	15	1	9	3	19	50				
	低出生体重児	8	2	5				2	3			12		3		2			5				
	うち健診未受診者(再掲)																						

市町村	乳児・新生児の別	要観察者実人数	要観察事項 (延人数)															EPDS実施状況			
			身体面										その他					E P D S 実施実人数	うち9点以上実人数		
			体重増加不良	皮膚(湿疹・皮膚炎等)	頭部・頸部(頭頸大斜頭等)	眼(斜視・眼疾患等)	耳(中耳炎等)	胸部・肺(呼吸器疾患・心疾患等)	腹部・陰部(ヘルニア・停留嚢丸等)	その他の疾患	発育・発達の問題	計	母子関係の問題	育児不安	虐待の疑い	養育環境の問題	生活リズムの乱れ			その他	計
守谷市	新生児	43		24	1	3	3	1	5	2	18	57					2	2	485	30	
	乳児	206	5	139	5	8	1	4	35	11	54	262		3			14	17			
	低出生体重児	25		7		1	1		15	1	6	31					2	2			
	うち健診未受診者(再掲)																				
稲敷市	新生児	1		1								1							118	5	
	乳児	12	2	2			1	2	3	1		11			1			1			
	低出生体重児	2							1	4		5									
	うち健診未受診者(再掲)																				
美浦村	新生児																		53	1	
	乳児		1	2					2	2		7		1				1			
	低出生体重児																				
	うち健診未受診者(再掲)																				
阿見町	新生児	12	5	4			2	1	1	2		15		3	1		1	5	216	27	
	乳児	28	3	2	1		2	2	4	11	1	26		2	2		2	6			
	低出生体重児	3	1							1	1	3			1			1			
	うち健診未受診者(再掲)									1		1									
河内町	新生児																		12	1	
	乳児																				
	低出生体重児																				
	うち健診未受診者(再掲)																				
利根町	新生児	2												1	1		1	3	37	3	
	乳児	14	1	5			1			1		8		3	1		8	12			
	低出生体重児	2												1			2	3			
	うち健診未受診者(再掲)	1												1	1			2			
竜ヶ崎保健所	新生児	88	10	34	1	3	5	3	9	5	18	88		8	2	8	1	4	23	1,740	127
	乳児	412	29	210	6	11	5	15	75	49	65	465	5	48	6	23	3	49	134		
	低出生体重児	51	3	13		1	1	4	20	8	8	58	1	8	1	4		4	18		
	うち健診未受診者(再掲)	2	1							1		2		1	1				2		
土浦市	新生児	43	16	9		2	2	1	5	3	2	40	1	9	1	6	2	19	742	64	
	乳児	91	6	30	2		5	6	20	14	1	84	1	6	1	7	1	4			20
	低出生体重児	14	6	1					2	2	2	13		2							2
	うち健診未受診者(再掲)																				
石岡市	新生児	7	2	2						3		7		2				2	309	30	
	乳児	49	8	24	1				3	9	3	51		20	1			21			
	低出生体重児	9	2							1	4	7			2			2			
	うち健診未受診者(再掲)	1		1								1									
かすみがうら市	新生児	3	7	1					1	2		11		3	1			4	155	8	
	乳児	36	5	45	1		5	3	9	9		77		9	1	1		11			
	低出生体重児	1							1			1									
	うち健診未受診者(再掲)																				
土浦保健所	新生児	53	25	12		2	2	1	6	8	2	58	1	14	2	6	2	25	1,206	102	
	乳児	176	19	99	4		10	12	38	26	4	212	1	35	2	9	1	4			52
	低出生体重児	24	8	1					2	3	3	21		2	2			4			
	うち健診未受診者(再掲)	1		1								1									
常総市	新生児	2		2								2							291	18	
	乳児	22	2	8		2	2	1	8	1	1	25									
	低出生体重児																				
	うち健診未受診者(再掲)																				
つくば市	新生児	26	6	7			2	9	1	3		28							2,222	151	
	乳児	150	30	46	2	3	4	25	25	25	1	161			1			1			
	低出生体重児	19	3	2					8	3	4	21									
	うち健診未受診者(再掲)																				
つくばみらい市	新生児	2		1			1		1			3	1	6		1		8	374	19	
	乳児	11	4	7		1		4	8	2		26		27				27			
	低出生体重児	2		3					2	1		6		2				2			
	うち健診未受診者(再掲)																				

市町村	乳児・新生児の別	要観察者実人数	要観察事項(延人数)														EPDS実施状況						
			身体面										その他				E P D S 実施実人数	うち9点以上実人数					
			体重増加不良	皮膚(湿疹・皮膚炎等)	頭部・頸部(斜頭大)	眼(斜視・眼疾患等)	耳(中耳炎等)	心臓(心疾患等)	胸部(呼吸器疾患・肺炎)	腹部(ヘルニア・停留鞏丸等)	その他の疾患	問題	発育・発達の問題	計	母子関係の問題	育児不安			虐待の疑い	養育環境の問題	生活リズムの乱れ	その他	計
つくば保健所	新生児	30	6	10			3	9	2	3		33	1	6		1			8	2,887	188		
	乳児	183	36	61	2	6	6	30	41	28	2	212		27		1			28				
	低出生体重児	21	3	5					8	5	5	1	27		2				2				
	うち健診未受診者(再掲)																						
結城市	新生児	23	2					2	3	3	3	13		35		18		18	71	225	16		
	乳児	8							1	5	9	15		8		9		2	19				
	低出生体重児	25														3		3					
	うち健診未受診者(再掲)																						
下妻市	新生児	2	1	1								2			1	2		15	18	214	11		
	乳児	71	1	50		1		4	14	3		73				1			1				
	低出生体重児	7		4				1	1		1	7						2	2				
	うち健診未受診者(再掲)																						
筑西市	新生児	2		1								1						1	1	457	28		
	乳児	35		19				2	7	3		31						5	5				
	低出生体重児	9		5		3						8						1	1				
	うち健診未受診者(再掲)																						
桜川市	新生児	1												1					1	108	6		
	乳児	5		5								5											
	低出生体重児	1		1								1											
	うち健診未受診者(再掲)	1							1			1				1			1				
八千代町	新生児	1																1	1	64	1		
	乳児	4	1					1			1	3		1					1				
	低出生体重児	1	1									1											
	うち健診未受診者(再掲)																						
筑西保健所	新生児	29	3	2				2	3	3	3	16		36	1	20		35	92	1,068	62		
	乳児	123	2	74		1		7	22	11	10	127		9		10		7	26				
	低出生体重児	43	1	10		3		1	1		1	17				3		3	6				
	うち健診未受診者(再掲)	1							1			1				1			1				
古河市	新生児	20	3	4	1			4	3	1	1	17	2	2		5		3	12	640	40		
	乳児	102	7	37		3	2	9	27	1	9	95		7	3	60		9	79				
	低出生体重児	6	1	1				2	3	2		9											
	うち健診未受診者(再掲)	5														6			6				
坂東市	新生児	49	12	22				2	3	15		54	1	5		1			7	146	21		
	乳児	10		5					1		1	7		2		2			4				
	低出生体重児	6	1	1						1		3		2		1		1	4				
	うち健診未受診者(再掲)	1		1								1											
五霞町	新生児																			14	1		
	乳児													1		2			3				
	低出生体重児																						
	うち健診未受診者(再掲)																						
境町	新生児	6	4									6		4				3	7	16	7		
	乳児	9	5					1	1	5		12		13					13				
	低出生体重児	1										1											
	うち健診未受診者(再掲)	1										5							5				
古河保健所	新生児	75	19	26	1			6	6	18	1	77	3	11		6		6	26	816	69		
	乳児	121	12	42		3	2	10	29	6	10	114		23	3	64		9	99				
	低出生体重児	13	2	2				2	3	4		13		2		1		1	4				
	うち健診未受診者(再掲)	7		1								6				6			6				
茨城県	新生児	456	90	145	4	5	12	25	36	51	26	394	9	141	14	90	6	91	351	12,658	856		
	乳児	2,878	254	1,240	50	54	69	156	447	340	109	2,719	50	530	24	266	15	574	1,459				
	低出生体重児	356	32	91	7	9	12	33	61	63	22	330	3	52	4	38	4	56	157				
	うち健診未受診者(再掲)	21	2	2					1	6		11		7	4	17	1		29				

市町村	妊婦						産婦						乳児								
	被指導実人数		被指導延人数			電話相談 延件数	相談日 開設日数	被指導実人数		被指導延人数			電話相談 延件数	相談日 開設日数	被指導実人数		被指導延人数			電話相談 延件数	相談日 開設日数
		うち健診の 事後指導	相談日 実施分	随時面接 実施分				うち健診の 事後指導	相談日 実施分	随時面接 実施分		うち健診の 事後指導			相談日 実施分	随時面接 実施分		うち健診の 事後指導	相談日 実施分		
水戸市保健所	2,113		1,947	1,891	56	35	490	428		468	375	93	70	175	1,489		1,724	1,719	5	137	216
笠間市	377		391	10	381	114	16	376		632	630	2	396	132	403		838	835	3	39	221
小美玉市	276		305		305	169	12	276		452	438	14	202	23	248		435	423	12	126	23
茨城町	123		128		128	2		119		125		125	23		124		178	162	16	28	12
大洗町	59		59		59	48		61		208	129	79	28	18	61		208	129	79	28	18
城里町	3		5		5	129		6		6		6	175		2		2		2	12	
中央保健所	838		888	10	878	462	28	838		1,423	1,197	226	824	173	838		1,661	1,549	112	233	274
常陸太田市	152		170		170	142		45		45		45	194		611		613	533	80	40	31
ひたちなか市	972		972	15	957	458		35		55		55	276		1,728		1,846	1,064	782	271	48
常陸大宮市	228	1	237		237	207		63		346	122	224	120	57	205		298	252	46	49	69
那珂市	299		299		299	8		7		11		11	26		567	9	575	534	41	425	31
東海村	268		283	2	281	330	12	198		595	591	4	174	12	120	13	323	306	17	120	12
大子町	28		28		28	27		81		81	68	13	1		81		81	68	13	22	
ひたちなか保健所	1,947	1	1,989	17	1,972	1,172	12	429		1,133	781	352	791	69	3,312	22	3,736	2,757	979	927	191
日立市	1,267		1,352	1,288	64	154	243	413		619	595	24	226	300	700		1,629	1,489	140	276	401
高萩市	3		5	1	4	58	1	12		24	20	4	61	8	19		33	20	13	79	8
北茨城市	222		230	193	37	146	140	42		51	11	40	219	12	37	2	42	11	31	71	12
日立保健所	1,492		1,587	1,482	105	358	384	467		694	626	68	506	320	756	2	1,704	1,520	184	426	421
鹿嶋市	30		72		72	68		123		203		203	227		127		207		207	279	24
潮来市	8	5	11		11	4		9		10		10	220		123		224	175	49	14	42
神栖市	580		756		756	50		10		10		10	90		113	9	173	134	39	386	12
行方市	121	3	201	31	170	120	15	146		331	298	33	207	36	146	1	496	298	198	247	36
銚田市	315		333	48	285	189	12	253		544	112	432	54	42	262	71	716	410	306	275	34
潮来保健所	1,054	8	1,373	79	1,294	431	27	541		1,098	410	688	798	78	771	81	1,816	1,017	799	1,201	148
龍ヶ崎市	349	3	437	2	435	997		84	10	166	37	129	469	22	84	10	166	37	129	60	22
取手市	485		485		485	264		42		42		42	302		116	51	164	48	116	206	6
牛久市	637		637		637	81		150		150		150	2		60	11	78	68	10	187	12
守谷市	805		826		826	333		39	4	43		43	369		584	15	584	187	397	135	
稲敷市	133	13	146		146	106		24	4	38		38	35		36	29	47		47	70	
美浦村	4		6		6	1							2		15		37	15	22	6	12
阿見町	377		381		381	307		45		48		48	73		141	21	310	264	46	99	24
河内町	28		28		28			21		22		22			30		41		41		
利根町	37		37		37	114	54	94	4	94	94		227	47	94	4	94	94		216	19
竜ヶ崎保健所	2,855	16	2,983	2	2,981	2,203	54	499	22	603	131	472	1,479	69	1,160	141	1,521	713	808	979	95
土浦市	1,259	21	1,274	373	901	245	60	507		507	470	37	126	12	643		807	775	32	138	37
石岡市	315		324		324	393		317		396	317	79	178	12	343		765	343	422	364	12
かすみがうら市	181	1	181		181	44		45	1	46	23	23	171		36		60	44	16	12	12
土浦保健所	1,755	22	1,779	373	1,406	682	60	869	1	949	810	139	475	24	1,022		1,632	1,162	470	514	61
常総市	317		363		363	29		39		65		65	35		60		170	170		247	12
つくば市	2,531		2,536	53	2,483	473	244	1		1		1	356		862	2	1,802	1,718	84	201	190
つくばみらい市	442		442		442	44		226	217	226	9	217	132		258	24	324	258	66	185	
つくば保健所	3,290		3,341	53	3,288	546	244	266	217	292	9	283	523		1,180	26	2,296	2,146	150	633	202
結城市	293		438	28	410	133	9	114		480	420	60	176	67	84		486	469	17	107	67
下妻市	232		391		391	20		214		398		398	50		96		96		96		
筑西市	533		937		937	161		48		86		86	72		148		251	139	112	265	48
桜川市	123		231		231	161		110		151		151	175		19		19	5	14	14	5
八千代町	95		100		100	20	12	27		50	35	15	20	12	27		50	35	15	100	12
筑西保健所	1,276		2,097	28	2,069	495	21	513		1,165	455	710	493	79	374		902	648	254	486	132
古河市	747		756		756	826		99		104		104	805		161	38	301	270	31	268	24
坂東市	274		274		274			62		62	62		78		104		220	220		69	
五霞町						3							3		19		19	18	1	6	4
境町	40		42		42	60		5		6		6	54		45	5	50	34	16	57	24
古河保健所	1,061		1,072		1,072	889		166		172	62	110	940		329	43	590	542	48	400	52
合計	17,681	47	19,056	3,935	15,121	7,273	1,320	5,016	240	7,997	4,856	3,141	6,899	987	11,231	315	17,582	13,773	3,809	5,936	1,792

8(2)保健指導(健康相談)(幼児・思春期・その他)

(単位:人)

市町村	幼児							思春期					その他							
	被指導実人数	被指導延人数			電話相談 延件数	相談日 開設日数	被指導実人数	被指導延人数			電話相談 延件数	相談日 開設日数	被指導実人数	被指導延人数			電話相談 延件数	相談日 開設日数		
		うち健診の 事後指導	相談日 実施分	随時面接 実施分				うち健診の 事後指導	相談日 実施分	随時面接 実施分				うち健診の 事後指導	相談日 実施分	随時面接 実施分				
水戸市保健所	197	45	128	123	5	175	261					366	42							
笠間市	512		538	527	11	75	173											8	8	
小美玉市	94	12	155	154	1	33	23							10	10	10		44		
茨城町	470	21	515	515			35													
大洗町	26		26	16	10	41	12					5								
城里町	20		33		33	108								15	26		26	168		
中央保健所	1,122	33	1,267	1,212	55	257	243					5		25	36	10	26	220	8	
常陸太田市	245		290	194	96	217	10	6		6		6	24							
ひたちなか市	172	35	302	241	61	291	43	2		2		2	4	5	5		5	10		
常陸大宮市	269	2	282	256	26	35	23	5		5		5		41	101	18	83	21		
那珂市	864	183	911	871	40	132	34							3	4		4	2		
東海村	95	11	324	297	27	278	18											2		
大子町	86		86	74	12	3														
ひたちなか保健所	1,731	231	2,195	1,933	262	956	128	13		13		13	28	49	110	18	92	35		
日立市	166		186	86	100	773	72	6		9	2	7	41	215	215	215		106	207	
高萩市	11	2	12		12	182								6	6		6	67		
北茨城市	77	55	254	253	1	250	53					15		101	310	305	5	6	47	
日立保健所	254	57	452	339	113	1,205	125	6		9	2	7	56	322	531	520	11	179	254	
鹿嶋市	119		196		196	328	46													
潮来市	126		129	100	29	25	21													
神栖市	90	7	142	66	76	576	12	1		1		16		9	10		10	56		
行方市	302	19	534	345	189	230	25							10	10		10	33		
銚田市	903	317	1,948	1,175	773	454	138							5	8		8	11		
潮来保健所	1,540	343	2,949	1,686	1,263	1,613	242	1		1		1	17	24	28		28	100		
龍ヶ崎市	134	124	221	221		209	60													
取手市	499	5	499		499	635	87						3					203		
牛久市	341	3	353	343	10	177	36	1		1		1								
守谷市	397	12	492	291	201	333		1		1		1		2	2		2			
稲敷市	129	72	318	241	77	108	220													
美浦村	7		17	14	3	1	12							4	4		4			
阿見町	129	44	222	212	10	97	63							1	1		1			
河内町	66	34	100		100															
利根町	104	28	211	1	210	467	90							90	28	197	197	74		
竜ヶ崎保健所	1,806	322	2,433	1,323	1,110	2,027	568	2		2		2	3	97	28	204	204	277		
土浦市	209	27	264	244	20	793	41							14	15		15	11		
石岡市	416		973	411	562	450	29							1	1		1	208		
かすみがうら市	160		179	177	2	137	6							1	1		1	7		
土浦保健所	785	27	1,416	832	584	1,380	76							16	17		17	226		
常総市	686	68	739	720	19	370	89													
つくば市	384	104	612	592	20	86	248						1					1,378		
つくばみらい市	298	77	298		298	109												448		
つくば保健所	1,368	249	1,649	1,312	337	565	337						1					1,826		
結城市	51		202	171	31	78	45	2		2		2	1							
下妻市	352		352	352		8	27											184		
筑西市	619	6	992	331	661	832	144	13		15		15	3	23	26		26	21		
桜川市	68	67	68	1	67	67	1													
八千代町	75	33	96	48	48	100	12													
筑西保健所	1,165	106	1,710	903	807	1,085	229	15		17		17	4	23	26		26	205		
古河市	319	111	427	349	78	672	73													
坂東市	72		85	85																
五霞町	4		8		8									3	3		3	20	3	
境町	121	92	134	102	32	67	24													
古河保健所	516	203	654	536	118	739	97							3	3	3	3	20	3	
合計	10,484	1,616	14,853	10,199	4,654	10,002	2,306	37		42	2	40	482	559	31	955	551	404	3,088	265

市町村	1歳6か月児										3歳児											
	麻しん 既往	水痘 既往	おたふく かぜ既往	風しん 既往	百日咳 既往	事故既往					計	麻しん 既往	水痘 既往	おたふく かぜ既往	風しん 既往	百日咳 既往	事故既往					計
						転倒・転落	溺水	誤飲	交通事故	その他							転倒・転落	溺水	誤飲	交通事故	その他	
水戸市保健所		4				14		3	1	94	112	2	12	1		1	38	1	10	3	132	184
笠間市		4	1			17			1		18		3	1			19		1		5	25
小美玉市		1								1	1						2				1	3
茨城町		2			1	17		1			18		3	2								
大洗町		1				4				1	5		1				6				6	12
城里町																						
中央保健所		8	1		1	38		1	1	2	42		7	3			27		1		12	40
常陸太田市						17		6			23		2				15		1		4	20
ひたちなか市						20		1	1	16	38		8	2			24		3		24	51
常陸大宮市		3				24		2	2	6	34		2	1		3	25		2	2	1	30
那珂市		4				19		7	2	10	38		3				28		2		13	43
東海村		2							1	7	8				2						1	1
大子町						1					1						1				2	3
ひたちなか保健所		9				81		16	6	39	142		15	5		3	93		8	2	45	148
日立市		3				23		3	1	7	34		23	2			34		5		10	49
高萩市		2								1	1						1					1
北茨城市		1				4		1	1	7	13		3			1	6				4	10
日立保健所		6				27		4	2	15	48		26	2		1	41		5		14	60
鹿嶋市																	3					3
潮来市						5	1	2		3	11						15		3		3	21
神栖市						2		1		2	5						7			1	7	15
行方市																	1			1		2
鉾田市													1								1	1
潮来保健所						7	1	3		5	16		1				26		3	2	11	42
龍ヶ崎市		4											5				16			1		17
取手市		2				8		3	1		12						7	2			5	19
牛久市						8		2		79	89						2		5			80
守谷市		3				13		2	2	2	19	2	6	2	1	1	29		6	3	8	46
稲敷市		1				11		1		5	17						3		2		10	15
美浦村							1		1	1	3											
阿見町		2				7		5		12	24	1	4			1	20		5	1	21	47
河内町						1					1											
利根町						2				1	3		1				3				1	4
竜ヶ崎保健所		12				50	1	13	4	100	168	3	25	4	1	2	95		18	5	110	228
土浦市		2		1		7		1	2	45	55	1	3			1	2		3	1	5	11
石岡市		1				3					3										1	1
かすみがうら市						7		1		7	15		3				5		1		18	24
土浦保健所		3		1		17		2	2	52	73	1	6			1	7		4	1	24	36
常総市		3				2			1		3						7				2	9
つくば市		10				77		11	2	41	131		24	4			60	2	22	3	59	146
つくばみらい市	1	1				1		1		2	4											
つくば保健所	1	14				80		12	3	43	138		24	4			67	2	22	3	61	155
結城市		2				7		1		3	11		1				11		3		17	31
下妻市		2		1									2									
筑西市		3				7		2		2	11		1				13	1	5		5	24
桜川市						32	2	3		2	39						21		1		9	31
八千代町		1											2				12		2			14
筑西保健所		8		1		46	2	6		7	61		6				57	1	11		31	100
古河市		1				2			3	1	6		2	2		1	17		3	1	14	35
坂東市						4		2		1	7		1				3			1	2	6
五霞町																					3	3
境町										14	14		1	1		2	1					1
古河保健所		1				6		2	3	16	27		4	3		3	21		3	2	19	45
合計	1	65	1	2	1	366	4	62	22	373	827	6	126	22	1	11	472	4	85	18	459	1,038

市町村	思春期学級				両親・母親学級				育児学級・乳児期				育児学級・幼児期				その他			
	開催回数	延参加者数			開催回数	延参加者数			開催回数	延参加者数			開催回数	延参加者数			開催回数	延参加者数		
		児童	父母	その他		開催回数	児童	父母		その他	開催回数	児童		父母	その他	開催回数		児童	父母	その他
水戸市保健所	44回	3,497	595	219	34回	1,205		1	70回	544	643		8							
笠間市	1回	65		7	14回	168			62回		422			32回	596	580				
小美玉市					6回	56								7回	175	175		21回	87	
茨城町					6回	43			12回	162			9	34回	1,177	4				
大洗町					3回	16														
城里町	5回	151	51		9回	26			423回		204			426回		198				
中央保健所	6回	216	51	7	38回	309			497回	162	626		9	499回	1,948	957		21回	87	
常陸太田市					8回	74	1		4回	27	40			11回	78	101				
ひたちなか市					24回	405	2		24回		215			1回	42	12	10	29回	120	
常陸大宮市					29回	76	2		12回		85			11回	233			7回		
那珂市					17回	159	1		20回	28	85			4回	16	55		1回		
東海村					12回	170			18回	147	147			24回	151	151				
大子町	2回	19			2回	16	1													
ひたちなか保健所	2回	19			92回	900	7		78回	202	572			51回	520	319	10	37回	120	
日立市	34回	2,591	938	2	22回	375	5		61回	541	546	40		26回	271	283	90	70回	215	
高萩市	9回	605			3回	35			12回	78	77	1								
北茨城市	14回	666	57	46	11回	77	7		19回	89	90	14		1回	3	3		242回	1,255	
日立保健所	57回	3,862	995	48	36回	487	12		92回	708	713	55		27回	274	286	90	312回	1,470	
鹿嶋市	2回	55																		
潮来市	2回	155			7回	50												11回		
神栖市	3回	58			14回	274			6回	35	49			1回	22	18	1	4回		
行方市	15回	689			9回	54			12回	60	67			2回	12	12		13回	82	
銚田市	16回	779	30	14	12回	48			34回	274	274			75回	2,631	111	366	76回	190	
潮来保健所	38回	1,736	30	14	42回	426			52回	369	390			78回	2,665	141	367	104回	272	
龍ヶ崎市					16回	132			37回		478	6		7回	399					
取手市	7回	1,719			17回	390			72回	801	801			49回	495	495				
牛久市					16回	260	9		16回	13	118	5						57回	259	
守谷市	4回	303			23回	349			41回	350	350			14回	59	134		24回	63	
稲敷市					14回	27												6回	18	
美浦村					12回	15														
阿見町					11回	190	1		18回	333	390	2						9回	45	
河内町									2回	16	16									
利根町					6回	13														
竜ヶ崎保健所	11回	2,022			115回	1,376	10		186回	1,513	2,153	13		70回	953	629		96回	385	
土浦市	2回			18	16回	271	5		1回			10		19回	122	203		36回	151	
石岡市	4回	871	30		12回	156	1							23回	110	111	9	105回	498	
かすみがうら市	2回	123			11回	79			12回	35	36	1						3回	35	
土浦保健所	8回	994	30	18	39回	506	6		13回	35	36	11		42回	232	314	9	144回	684	
常総市					8回	59			12回	84	98			14回	99	104				
つくば市					42回	1,188			53回	488	545	70		5回	33	32	14	48回	313	
つくばみらい市					16回	198			12回	94	94			12回	92	92				
つくば保健所					66回	1,445			77回	666	737	70		31回	224	228	14	48回	313	
結城市					3回	44			8回	57	57			12回	178	155		8回	290	
下妻市	6回	268		20	6回	53			12回	140	151	9		2回		17	9	4回	425	
筑西市	20回	1,044	504		12回	126								3回	32	35		72回	1,224	
桜川市					16回	27														
八千代町									12回	61	66			30回	135	130		21回	97	
筑西保健所	26回	1,312	504	20	37回	250			32回	258	274	9		47回	345	337	9	105回	1,611	
古河市	8回	790			8回	184	1		40回	731	730	1						48回	278	
坂東市	19回	956			14回	54			12回	50	49			13回		39				
五霞町																		18回		
境町					6回	27												61回	154	
古河保健所	27回	1,746			28回	265	1		52回	781	779	1		13回		39		127回	432	
合計	219回	15,404	2,205	326	527回	7,169回	37		1,149回	5,238	6,923	176		858回	7,161	3,250	499	994回	5,374	

10(2)健康教育での取り組み(乳幼児)

市町村	乳幼児揺さぶられ症候群	乳幼児突然死症候群	乳幼児事故防止
水戸市	両親学級でDVD視聴・資料配布。	両親学級で説明。新生児訪問時説明。子育て教室。	新生児訪問時リーフレット配布。子育て教室で説明。
笠間市	母子健康手帳交付・訪問時にリーフレット配布。マタニティクラスで実施。	母子健康手帳交付・訪問時にリーフレット配布。マタニティクラスで実施。	母子健康手帳交付・訪問時・健診時にパンフレット配布。
小美玉市	両親学級でDVDを視聴	両親学級で実施。ポスターの掲示	両親学級で実施。訪問、健診、健康相談時に資料を配布し説明
茨城町	赤ちゃん訪問にてリーフレットを配布	赤ちゃん訪問にてリーフレットを配布(SIDS対策強化月間)	赤ちゃん訪問、育児相談にてリーフレットを配布
大洗町	母子手帳発行時、このとり学級(両親学級)、乳児家庭全戸訪問、乳児健康相談時に説明を行っている。	母子手帳発行時、このとり学級(両親学級)、乳児家庭全戸訪問、乳児健康相談時に説明を行っている。	母子手帳発行時、このとり学級(両親学級)、乳児家庭全戸訪問、乳児健康相談時に説明を行っている。
城里町	訪問時リーフレットを配布しながら説明を実施している。	訪問時リーフレットを配布しながら説明を実施している。	出生時、乳児相談時にリーフレットを配布しながら説明を実施している。
常陸太田市	妊婦教室や乳児家庭全戸訪問事業の際に指導	妊婦教室や乳児家庭全戸訪問事業の際に指導	乳児相談の際に、パンフレットを用いて指導
ひたちなか市	妊娠届出時に県作成の小冊子交付、プレパパ・プレママ教室でDVDを上映し啓発	妊娠届出時に県作成の小冊子配布、ホームページ掲載、ポスター掲示	妊娠届出時に県作成の小冊子交付、育児相談時にリーフレットを交付し説明、ポスター掲示
常陸大宮市	親子(母子)健康手帳に掲載。訪問時にリーフレット交付し説明実施。	親子(母子)健康手帳に掲載。健康推進課内にポスター掲示。訪問時にリーフレット交付し説明実施。	乳幼児相談時に集団健康教育実施し、リーフレットを交付。
那珂市	妊娠届出時と出生届出時にパンフレット配布、ママパパ教室でDVD視聴	妊娠届出時にパンフレット配布、ポスター掲示	乳児健康相談時にパンフレット配布、パネル掲示
東海村	両親学級、赤ちゃん教室(生後3か月児対象)でDVD視聴。	母子健康手帳交付時、乳児家庭全戸訪問時に実施。	健診時にリーフレット配布。
大子町	訪問時リーフレット配布	訪問時リーフレット配布	訪問時、乳児健康相談時リーフレット配布
日立市	母親学級、赤ちゃん訪問時	母親学級、赤ちゃん訪問時	母親学級、赤ちゃん訪問時
高萩市	パパ・ママレッスン(両親学級)、乳児訪問にてリーフレット配布、説明。	パパ・ママレッスン(両親学級)、乳児訪問にてリーフレット配布、説明。	パパ・ママレッスン(両親学級)、乳児訪問にてリーフレット配布、説明。
北茨城市	妊娠届出、母親学級、両親学級、出生届出、新生児訪問、乳児家庭全戸訪問、4か月児健診時実施。	母親学級、両親学級、新生児訪問、乳児家庭全戸訪問、4か月児健診時実施。	母親学級、両親学級、新生児訪問、乳児家庭全戸訪問、4か月児健診時実施。
鹿嶋市	ペアコースで実施。乳児訪問時にリーフレットを配布。	マタニティクラスで実施。	乳児訪問時に実施。9か月相談にてリーフレット配布。
潮来市	乳児全戸訪問でパンフレット交付	乳児全戸訪問でパンフレット交付	育児相談でパンフレット交付
神栖市	母子手帳交付時、赤ちゃん訪問時にチラシ配布・説明、ニューファミリーセミナー時にDVD上映・説明	母子手帳交付時、マタニティセミナー時に資料交付	赤ちゃん訪問時に資料交付・説明
行方市	母子健康手帳交付時にリーフレットを配布。出産後の訪問時に説明。	保健センター内にポスター掲示。	乳児健康相談時にパンフレット等を配布。
銚田市	赤ちゃん訪問、育児相談、乳児健診等でパンフレット用い説明	赤ちゃん訪問、育児相談、乳児健診等でパンフレット用い説明	母子手帳交付時、出生届時、赤ちゃん訪問、育児相談、乳児健診、10か月歯科相談でパンフレット用い説明
龍ヶ崎市	プレママ・プレパパ・股関節健診の際DVD鑑賞。赤ちゃん訪問時リーフレット交付	赤ちゃん訪問時にリーフレット交付。プレママで実施。	3~4か月児・1歳6か月児・3歳5か月児健診時事故防止の話をし、リーフレット交付。
取手市	マタニティクラス・ウェルカムベビークラス・BP1プログラムで実施、乳児家庭全戸訪問時リーフレットを配布	マタニティクラス・ウェルカムベビークラスで実施	4か月健診でパンフレットを配布、マタニティクラス・ウェルカムベビークラスで実施、離乳食教室で資料を配布
牛久市	両親学級でDVD視聴、必要者にパンフレット配布	両親学級でDVD視聴、必要者にパンフレット配布	乳児全戸訪問、3~4か月児健診でチェックリスト、パンフレット配布
守谷市	両親学級でDVDで情報提供、新生児訪問時パンフレット配布	新生児訪問で情報提供	新生児訪問・乳幼児健診時、パンフレット配布、子育て教室で周知
稲敷市	赤ちゃん訪問時にリーフレットを配布。母親(両親)学級で指導。	赤ちゃん訪問時にリーフレットを配布。保健センターにポスターを掲示。	赤ちゃん訪問時に室内の状況を確認と指導。3~4か月児健診時に指導とリーフレットを配布。
美浦村	マタニティ教室・新生児、乳幼児全戸訪問で実施	マタニティ教室で実施	新生児、乳幼児全戸訪問・4か月児健診で実施
阿見町	マタニティクラスで実施/新生児訪問にてリーフレット配布	マタニティクラスで実施/新生児訪問にてリーフレット配布	乳幼児健診/新生児訪問にてパンフレットを配布
河内町	乳児訪問時にリーフレットを配布し、説明。	乳児訪問時にリーフレットを配布し、説明。	乳児訪問や幼児健診時にリーフレットを配布し、説明。
利根町	マタニティスクールでリーフレットを配布、説明	マタニティスクールでリーフレットを配布、説明	6~8か月児相談にてパンフレットを用いて説明。3~5か月児相談、1歳6か月児健診にてチェックリストを配布し、セルフチェック
土浦市	母子手帳交付時、マタニティ教室実施時に資料、DVDを用いて説明	乳児全戸訪問時にリーフレットを交付	啓発コーナーでのパネル展示 育児相談時にリーフレットを交付
石岡市	パパママスクールでリーフレット配布、助産師による講義	妊婦面談時にちらし配布	赤ちゃん訪問時、各乳幼児健診の配布ちらしに、各年齢に応じた事故防止の内容を周知
かすみがうら市	妊婦教室で講話を実施、赤ちゃん訪問時にリーフレット配布	妊婦教室で講話を実施	妊婦教室で講話を実施、健診時にリーフレット配布
常総市	家庭訪問時にリーフレットを配布している。	家庭訪問、プレパパママ教室、乳幼児健診、子育て相談の中で説明している。	プレパパママ教室、乳幼児健診、子育て相談の中で説明している。
つくば市	マタニティサロン育児編にてDVD視聴及び講話	母子健康手帳発行時リーフレット配布	出生時、あかちゃん訪問時、離乳食教室、出前講座にて講話及びリーフレット配布
つくばみらい市	マタニティ教室、新生児訪問で説明	マタニティ教室、新生児訪問で説明	マタニティ教室、3~4か月児健診でパンフレットで配布
結城市	新生児訪問及び乳児家庭全戸訪問時にリーフレットの配布及び教育	新生児訪問及び乳児家庭全戸訪問時にリーフレットの配布及び教育	離乳食教室時の健康教育、5か月児健康診査時、1歳6か月児健康診査時にリーフレットを配布
下妻市	パパママクラスや赤ちゃん訪問時に話をする。妊娠届出時にリーフレット交付	パパママクラスや赤ちゃん訪問時に話をする。妊娠届出時にリーフレット交付	ママサロン、乳児教室で講話を実施。
筑西市	お誕生おめでとうセットと新生児訪問でリーフレットを交付	新生児訪問時、母子健康手帳に記載のあるSIDSの内容を説明	新生児訪問、発達フォロー教室、要支援家庭への訪問時、パンフレットを交付し説明
桜川市	赤ちゃん訪問時リーフレットを使用し指導	赤ちゃん訪問時リーフレットを使用し指導	母子健康手帳発行時、1歳児健康診査時リーフレットを使用し指導
八千代町	乳児訪問時にリーフレット配布	母子健康手帳交付時にリーフレット配布	3・4か月児健診時にリーフレット配布
古河市	両親学級でDVD(パープルライジング)視聴。両親学級と訪問時にリーフレット配布。	5か月児相談時リーフレット配布	5か月児相談・1歳6か月児健診時に事故防止のリーフレット配布
坂東市	母子健康手帳交付時・全戸訪問にてパンフレット配布	母子健康手帳交付時・マタニティクラス・全戸訪問にて実施	2か月児相談・乳幼児健診でパンフレット配布、ポスター掲示
五霞町	妊婦のうち希望者に対し、沐浴指導とともに乳幼児揺さぶられ症候群についてDVD鑑賞を実施		離乳食教室時に、保健師による講話を実施。
境町	赤ちゃん訪問時にパンフレットにて個別で説明	3か月児健診の間診票項目として提示し助言	3か月児健診にて個別にパンフレットを配布し指導。1歳半・3歳児健診の間診項目として提示し指導
合計	44	43	44

10(3)健康教育での取り組み(妊産婦)

市町村	妊産婦の喫煙の影響	妊産婦の飲酒の影響	母乳育児について
水戸市	乳幼児全戸訪問時アンケート実施。妊娠届出時アンケート実施。	乳幼児全戸訪問時アンケート実施。妊娠届出時アンケート実施。	両親学級で資料を用いて説明。
笠間市	母子健康手帳交付・訪問時にリーフレット配布。マタニティクラスで実施。	母子健康手帳交付・訪問時にリーフレット配布。マタニティクラスで実施。	マタニティクラスで実施。
小美玉市	両親学級で実施。妊娠届出時に説明	両親学級で実施。妊娠届出時に説明	両親学級で実施
茨城町	妊娠届出時や両親学級にてリーフレットの配布と指導	妊娠届出時や両親学級にてリーフレットの配布と指導	両親学級と赤ちゃん訪問時に指導
大洗町	母子手帳発行時、このとり学級(両親学級)、乳児家庭全戸訪問、乳児健康相談時に説明を行っている。	母子手帳発行時、このとり学級(両親学級)、乳児家庭全戸訪問、乳児健康相談時に説明を行っている。	母子手帳発行時、このとり学級(両親学級)、乳児家庭全戸訪問、乳児健康相談時に説明を行っている。
城里町	母子手帳交付時に説明を実施している。	母子手帳交付時に説明を実施している。	母親学級で説明を実施している。
常陸太田市	妊娠届の際の面談や妊婦教室などで、母体及び胎児への影響を指導	妊娠届の際の面談や妊婦教室などで、母体及び胎児への影響を指導	妊婦教室において、助産師による講話を実施
ひたちなか市	妊娠届出時に県作成の小冊子配付、プレパパ・プレママ教室時テキスト配付	妊娠届出時に県作成の小冊子配布、プレパパ・プレママ教室時テキスト配付	妊娠届出時に県作成の小冊子配布、プレパパ・プレママ教室時テキスト配付
常陸大宮市	妊娠届出時とマタニティ教室で実施。	妊娠届出時とマタニティ教室で実施。	親子(母子)健康手帳に掲載。乳幼児健診(相談)で必要時実施。
那珂市	妊娠届出時に個別保健指導実施	妊娠届出時に個別保健指導実施	ママパパ教室で実施
東海村	母子健康手帳交付時、乳児家庭全戸訪問時に実施。	母子健康手帳交付時、乳児家庭全戸訪問時に実施。	母子健康手帳交付時、乳児家庭全戸訪問時に実施。
大子町	母子健康手帳交付時、両親学級実施時	母子健康手帳交付時、両親学級実施時	両親学級実施時
日立市	妊娠届出時リーフレット配布、母親学級、両親学級、赤ちゃん訪問時	妊娠届出後に電話、母親学級、赤ちゃん訪問時	母親学級時
高萩市	パパ・ママレッスン(両親学級)、乳児訪問にてリーフレット配布、説明。	パパ・ママレッスン(両親学級)、乳児訪問にてリーフレット配布、説明。	パパ・ママレッスン(両親学級)、乳児訪問にてリーフレット配布、説明。
北茨城市	妊娠届出、母親学級、両親学級、新生児訪問、乳児家庭全戸訪問、4か月児健診時実施。	妊娠届出、母親学級時実施。	母親学級、両親学級、新生児訪問、乳児家庭全戸訪問、4か月児健診時実施。
鹿嶋市	妊娠届出時に実施。マタニティクラス、ペアコース、訪問時に実施。	妊娠届出時に実施。マタニティクラス、ペアコース、訪問時に実施。	マタニティクラス、乳児訪問時に実施。
潮来市	妊娠届出時の面接で適宜指導、ウェルカムベビー教室で指導	妊娠届出時の面接で適宜指導、ウェルカムベビー教室で指導	妊娠届出時の面接で適宜指導、ウェルカムベビー教室で指導
神栖市	マタニティセミナー・ニューファミリーセミナー、赤ちゃん訪問時説明	マタニティセミナー・ニューファミリーセミナー、赤ちゃん訪問時説明	母子手帳交付時、マタニティセミナー時に資料配付・説明
行方市	親子健康手帳交付時に禁煙に関するチラシを配布。	親子健康手帳交付時にパンフレットを配布。	親子健康手帳交付時にリーフレットを配布。マタニティサロン時に講話で実施。
鉾田市	母子健康手帳交付、赤ちゃん訪問、育児相談、乳児健診、育児相談時に説明	母子健康手帳交付、赤ちゃん訪問、育児相談、乳児健診、育児相談時に説明	母子健康手帳交付、赤ちゃん訪問、育児相談、乳児健診、育児相談時に説明
龍ヶ崎市	妊娠届出時・赤ちゃん訪問時にリーフレット配付。プレママで実施。	妊娠届出時・赤ちゃん訪問時に指導。プレママで実施。	プレママで実施。
取手市	妊娠届出時パンフレットを配布、マタニティクラス・ウェルカムベビークラスで実施	妊娠届出時パンフレットを配布、マタニティクラス・ウェルカムベビークラスで実施	妊娠届出時パンフレットを配布、マタニティクラス・ウェルカムベビークラスで実施
牛久市	妊娠届時指導(必要者にパンフレット配布)	妊娠届時指導(必要者にパンフレット配布)	妊娠届時指導(必要者にパンフレット配布)
守谷市	母子手帳交付時に情報提供。	母子手帳交付時に情報提供。	母親学級開催時に情報提供
稲敷市	赤ちゃん訪問時にリーフレットを配布。母親(両親)学級で指導。	赤ちゃん訪問時にリーフレットを配布。母親(両親)学級で指導。	赤ちゃん訪問時にリーフレットを配布。母親(両親)学級で指導。
美浦村	妊娠届出・マタニティ教室・訪問時に実施	妊娠届出・マタニティ教室・訪問時に実施	マタニティ教室で指導
阿見町	妊娠届出時/マタニティクラス/出産予定日2か月前の電話/新生児訪問/4か月児健診にて確認	妊娠届出時/出産予定日2か月前の電話/新生児訪問にて確認	出生届出時にパンフレットを配布/新生児訪問にて実施
河内町	母子手帳交付時と乳児訪問時に喫煙状況を調査し、喫煙の影響を伝える。	母子手帳交付時と乳児訪問時に飲酒状況を調査し、喫煙の影響を伝える。	乳児訪問時やそれ以降母から電話相談があった場合は対応する。
利根町	マタニティスクールにて説明	マタニティスクールにて説明	マタニティスクールにて説明
土浦市	母子手帳交付時、マタニティ教室で資料を用いて説明	母子手帳交付時、マタニティ教室で資料を用いて説明	マタニティ教室、乳児全戸訪問、4か月児健診、10か月児育児相談の際に保健指導資料を配付
石岡市	妊婦面談時、パパママスクールでリーフレット配布	妊婦面談時、パパママスクールでリーフレット配布	パパママスクールでリーフレット配布、助産師による講義
かすみがうら市	妊婦教室で講話を実施	妊婦教室で講話を実施	妊婦教室で講話を実施
常総市	家庭訪問、プレパパママ教室、乳幼児健診、子育て相談の中で説明している。	家庭訪問、プレパパママ教室、乳幼児健診、子育て相談の中で説明している。	家庭訪問、プレパパママ教室、乳幼児健診、子育て相談の中で説明している。
つくば市	母子健康手帳発行時リーフレット配布・マタニティサロンで実施	母子健康手帳発行時・マタニティサロンで実施	マタニティサロンで実施
つくばみらい市	母子健康手帳交付の際説明	母子健康手帳交付の際説明	マタニティ教室、新生児訪問で説明
結城市	妊娠届出時にリーフレットの配布及び教育	妊娠届出時にリーフレットの配布及び教育	新生児訪問及び乳児家庭全戸訪問時にリーフレットの配布及び教育
下妻市	パパママクラスや赤ちゃん訪問時に話をする。妊娠届時にリーフレット配付	パパママクラスや赤ちゃん訪問時に話をする。妊娠届時にリーフレット配付	パパママクラスや赤ちゃん訪問時に話をする。妊娠届時にリーフレット配付
筑西市	妊娠届出に必要な方に説明、マタニティクラスで講話	妊娠届出に必要な方に説明、マタニティクラスで講話	妊娠届出時に母乳育児用品の案内チラシを配付、マタニティクラスで勧奨
桜川市	母子健康手帳発行時、妊娠後期面談、赤ちゃん訪問時に指導	母子健康手帳発行時、妊娠後期面談、赤ちゃん訪問時に指導	マタニティクラス、赤ちゃん訪問時に指導
八千代町	母子健康手帳交付時にリーフレット配布。喫煙者には喫煙の影響を説明。	母子健康手帳交付時にリーフレット配布。飲酒者には飲酒の影響を説明。	母子健康手帳交付時にリーフレット配布。母乳育児を希望する方には母乳栄養について説明。
古河市	母子健康手帳交付時にアンケートを実施し喫煙している方に説明、相談室にポスター掲示	母子健康手帳交付時にアンケートを実施し喫煙している方に説明、相談室にポスター掲示	赤ちゃん訪問時に説明
坂東市	母子健康手帳交付時パンフレット配布、マタニティクラス・全戸訪問にて実施	母子健康手帳交付時・マタニティクラス・全戸訪問にて実施	母子健康手帳交付時・マタニティクラス・全戸訪問にて実施
五霞町	妊娠届出時に、窓口にて保健師による面談の中で実施。	妊娠届出時に、窓口にて保健師による面談の中で実施。	妊婦のうち、希望者に対し助産師による訪問を実施。その中で、母乳育児について相談・助言を行っている。また、乳幼児健診時にも助産師による相談・助言を行っている。
境町	母子手帳交付時と母親教室で指導	母子手帳交付時と母親教室で指導	母親教室にて助産師より助言
合計	44	44	44

11 予防接種未接種者への対応

市町村	通知の送付、電話、訪問等、行っている対応の内容を順を追って記載	転入者に通知をしても接種券を取りに来なかった場合の対応について記載
水戸市	<ul style="list-style-type: none"> ・1歳6か月児：ヒブ、小児肺炎球菌、4種混合、MR1期、水痘の未接種者に個別通知の送付 ・5歳児（年長）：4種混合、日本脳炎1期、MR2期の未接種者へ個別通知の送付 ・小学6年生保護者：2種混合、日本脳炎2期の接種勧奨通知を小学校を通じて配布 ・中学3年生、高校1年生：子宮頸がん予防ワクチンの未接種者に勧奨はがきの送付 	・対応なし
笠間市	未接種者への個別通知・健診時に接種勧奨を行っている。必要に応じ、電話での勧奨や訪問での勧奨を加えている。	健診時等に配布するようにしている。
小美玉市	<ul style="list-style-type: none"> ・乳幼児健診、育児相談、歯みがき教室での接種勧奨 ・未接種者への個人通知（MR1期・II期、DT） ・小学校を通して小6DTの接種勧奨通知配布 ・保育園・幼稚園を通してMR2期接種勧奨ちらし配布 	・再通知。必要に応じて家庭訪問
茨城町	BCG、日本脳炎、MRIについては勧奨通知を送付。これに加えて、BCGは電話勧奨、MRIについては再々通知と電話勧奨を実施。	転入時に母子保健手帳を確認し、未接種の予防接種については面接時の勧奨及び勧奨通知の発送をしている。また、要支援家庭の場合には家庭訪問を実施している。
大洗町	<ul style="list-style-type: none"> ①受診勧奨通知の送付 ②通知送付後も接種しない場合、電話にて接種勧奨を実施 	<ul style="list-style-type: none"> ①家庭訪問にて対応。 ②不在時には、保育園等に連絡しては園の先生方に保護者へ保健センターまで来所するよう伝言を依頼。
城里町	3歳児以下の場合は健診時に対応している。麻疹混合2期に関しては、年度途中で未接種者に通知を送付。要支援児は訪問を実施している。	転入者に対して電話連絡をし、繋がらない場合は訪問を実施する。
常陸太田市	電話にて接種状況を確認し、接種勧奨を行う。その後、接種が確認できない場合には、再度電話にて確認し、必要に応じて家庭訪問を実施。	再通知を行い、必要に応じて電話連絡または家庭訪問にて対応。
ひたちなか市	<ul style="list-style-type: none"> ①育児相談・乳幼児健診時に勧奨 ②乳幼児健診等の未受診者への電話連絡時に勧奨 ③乳幼児健診等の未受診者訪問時に勧奨 ④再勧奨はがき送付（BCG・MR2期・DT2種混合） 	特になし
常陸大宮市	乳幼児健診時に接種状況を確認し、接種方法の指導と勧奨を行う。MR2期は、市内保育園等に勧奨のチラシを配付し、年2回ハガキでの個別勧奨を行う。また、年度末に接種履歴が確認できない方へ、電話で接種勧奨を行う。BCG及びMR1期は接種期限前にシステムで接種状況を確認し、未接種者には電話で勧奨を行う。就学時健康診断の会場にて、全ての保護者へ個別で接種履歴を確認し、必要によりその場で予診票を再発行し、接種勧奨を行う。	転入の際に、健康推進課へ来所するよう案内。接種履歴を確認し、予診票兼受診券を発行する。出生から生後2か月までの転入の場合は、全戸訪問時に予診票兼受診券を配付する。その後の転入の場合は、乳幼児健診受診時に予診票兼受診券を配付する。乳幼児健診に該当しない場合は、個別に連絡し、予診票兼受診券発行の手続きに来所するよう勧奨する。
那珂市	<ul style="list-style-type: none"> 日本脳炎 4月 積極的勧奨者への案内を通知 MR1期 1歳6か月健診で接種勧奨、1歳10か月で未接種者へ通知 MR2期 4月勧奨通知 6月市内幼稚園・保育園を通し案内を配布 9月就学時健診案内に予防接種案内を同封 10月入学時健診にて個別勧奨 2月勧奨案内を通知 3月電話勧奨 DT2期 2月勧奨案内を通知 水痘 1歳10か月で1回目未接種者へ通知 	<ul style="list-style-type: none"> ・転入の際に健康推進課へ来所するよう案内し、転入から1か月経っても健康推進課の窓口に来所の場合通知を出す。 その後、1か月経っても未来所の場合には再通知を出す。再通知をし、来所しない場合、地区担当保健師が訪問や電話で個別対応する。
東海村	個別通知。年2-3回。電話連絡。家庭訪問。所属がある場合は所属からの接種勧奨。	電話連絡や集団健診時に確認する。
大子町	電話、訪問、通知の送付	電話、訪問
日立市	<ul style="list-style-type: none"> ・1歳6か月児健康診査時に、MR1期未接種者に接種勧奨チラシを配布。他、未接種の予防接種について口頭で接種勧奨等個別対応。 ・3歳児健康診査時に、予防接種履歴を把握し、未接種の予防接種について口頭で接種勧奨等個別対応。 ・MR2期：①10月にハガキ通知により接種勧奨、②就学時健診会場で、受診者全員に対し、MR2期の接種勧奨チラシを配布、③1月にハガキ通知により接種勧奨。 ・2種混合2期：小学6年生の未接種者へ、2月にハガキ通知により接種勧奨。 ・日本脳炎2期：特例対象者である18歳到達者の未接種者へ、4月に実施通知書予診票等を送付。 ・子宮頸がん予防ワクチン：令和4年度までの間に3回接種未接種者のH9年度生まれからH23年度生まれの女性に対し、ハガキ通知により接種勧奨。 	・転入手続き窓口で、「接種記録調査票」を配布し提出を依頼。その後、有効期限内のワクチンの未接種分の実施通知書を送付。なお、調査票の提出がなくても、電話相談や来所相談により対応。
高萩市	<ul style="list-style-type: none"> ・乳幼児健診やこどもには赤ちゃん訪問時、未接種の予防接種がある場合には、接種を勧奨し、紛失した者には接種券の再発行を行っている。 ・MR2期の未接種者には、就学時健診時にチラシを配布し勧奨している。 ・MR2期未接種者と2種混合未接種者に対して、3月の予防接種週間に併せて勧奨の個別通知を行った。 	転入手続き時に市民課から健康づくり課へ案内してもらい、接種券を交付している。来所がない場合は転入前の市町村に接種状況確認し、接種券交付手続きをするよう案内を送る。それでも来所しない場合は、子育て支援課に協力を依頼し電話で説明する。
北茨城市	接種勧奨の通知、予診票を送付。訪問時や乳幼児健診時に予防接種状況を確認し、接種の勧奨をする。	予防接種適正時期に、対象者には予診票を郵送する。
鹿嶋市	<ul style="list-style-type: none"> ・健診時に接種状況を確認し、直接指導。 ・MR1期・日本脳炎II期・2種混合・日本脳炎特例対象者（18歳）・子宮頸がんワクチン（小学6年生・高校1年生、キャッチアップで未接種者）に通知を送付。 	<ul style="list-style-type: none"> ・転入者への通知はしていない。 ・乳幼児健診時に対応。
潮来市	<ul style="list-style-type: none"> 健診、育児相談等での接種勧奨 個別通知（年度当初：MR1期、DT、日本脳炎2期 12～3月：未接種者（MR2期、DT）へハガキで接種勧奨） 就学時健診、入学説明会で接種勧奨通知配付 電話や訪問での接種勧奨 	健診、育児相談、家庭訪問等で予防接種の予診票を配付
神栖市	個別：<MR2期>就学時健診時に未接種者へ接種勧奨の資料を配付→12月時点で未接種者へ通知送付。全体：7月に広報誌で予防接種勧奨記事掲載、乳幼児健診後に電話または必要時訪問。	必要時訪問。
行方市	<ul style="list-style-type: none"> ①健診・相談事業等で接種勧奨（全予防接種実施） ②個別通知にて接種勧奨（MR2期、DT2期、日本脳炎II期、日本脳炎経過措置の対象のみ実施） 	取りに来ないという事例はなかった。
鉾田市	<ul style="list-style-type: none"> ・毎月1歳到達者のBCG、B型肝炎の接種履歴確認し、未接種者に対し電話連絡。 ・各乳幼児健診で予防接種履歴確認し、未接種があるものに対し指導。 	<ul style="list-style-type: none"> ・毎月1歳到達者のBCG、B型肝炎の接種履歴確認し、未接種者に対し電話連絡。 ・各乳幼児健診で予防接種履歴確認し、未接種があるものに対し指導。
龍ヶ崎市	<ul style="list-style-type: none"> BCG：電話 MR1期：水痘：健診で勧奨→電話 MR2期：通知→幼稚園・保育園を通してチラシ配布→就学時健診会場で直接勧奨→通知→電話 2種混合・子宮頸がん：日本脳炎→通知→学校を通してチラシ配付→通知 	通知のみ
取手市	<ul style="list-style-type: none"> ・MR1期は1歳6か月児健診の問診時に接種履歴を確認し、未接種者へは接種勧奨を行う。1歳10か月の時にシステムから未接種者を抽出把握し、未接種者へは地区担当保健師による電話や訪問で接種勧奨を実施した。 ・MR2期は6月末までの接種履歴を確認し、未接種者へハガキ送付し接種勧奨を実施。就学時健診では、接種勧奨のチラシを配布した。また、1月までの接種履歴を再度確認し、未接種の方へ電話と通知により勧奨を行った。 	乳幼児は転入時に案内文を手渡ししている。4か月児、1歳6か月児、3歳5か月児は、乳幼児健診で接種履歴を確認し、接種勧奨を実施した。転入者は保健センター窓口で予診票を交付するが、家庭の事情で来所困難な場合は郵送や訪問で予診票を交付している。転入者がすべて来所しているかの確認はしていない。
牛久市	はがき送付、電話にて接種勧奨、乳幼児健診（3～4か月児健診、1歳6か月児健診、3歳児健診）受診時に接種勧奨、健診後電話にて接種勧奨、家庭訪問	はがき送付、電話にて接種勧奨、家庭訪問
守谷市	<ul style="list-style-type: none"> ・MR1期およびBCG未接種者：翌月が接種期限の者へ電話または通知等で接種勧奨。 ・MR2期：年末に未接種者に接種勧奨通知を送付。1月に未接種者に通知で接種勧奨。 ・DT小学6年生の未接種者に対し、2月に接種勧奨通知を一斉送付。翌月に13歳を迎える未接種者へ接種勧奨通知を送付。（誕生日が4～6月の対象者は13歳までの期間が短いため、小学6年生の年度末の勧奨通知のみ。） 	<ul style="list-style-type: none"> ・転入時に窓口で履歴が確認できず交付できなかった場合は、口頭で後日の来所か、メールや手紙等のやり取りを促している。その後連絡がない場合は通知を送付。 ・健診対象年齢であり、健診で来所した際はその場で接種の案内をする。 ・健診対象年齢であり、健診未来所、または健診受診状況が不明の場合は併せて訪問確認。
稲敷市	通知を送付し、1か月後に接種状況の確認を行う。未接種の場合は電話で接種勧奨を行う。MR2期は就園している園を通して、通知を渡してもらっている。	乳幼児健診等で接種履歴を確認している。
美浦村	通知の発送：赤ちゃん訪問で予診票配布。2種混合、MR2期、日本脳炎2期は該当者に個別通知。個別確認、勧奨：各健診（4か月児、1歳6か月児、2歳児、3歳児健診）時、育児相談時に接種状況確認し、個別指導。MR2期の未接種者には年度末に個別通知。	電話番号確認し、電話連絡する。わからない場合は手紙郵送もしくは家庭訪問し保健センターへの来所を促し、母子手帳を確認しながら予防接種の説明をする。
阿見町	<ul style="list-style-type: none"> 常時：ホームページおよび広報にて周知 1)乳幼児健診での勧奨 <ul style="list-style-type: none"> ①4か月児、1歳6か月児、2歳6か月児健診、3歳6か月児健診の案内通知に接種勧奨文を同封 ②乳幼児健診で接種状況の確認と接種勧奨 ③1歳6か月児健診時にMR1期未接種の場合、2～3か月後を目途に健康管理システムで接種状況を確認し、未接種者に対しては電話で勧奨。 2)年長相当児（麻しん・風しん2期） <ul style="list-style-type: none"> 7月：個別通知を送付 9月～10月：就学時健診での集団への講話 12月：個別通知を送付 2月：接種勧奨の電話 3)日本脳炎 <ul style="list-style-type: none"> 7月：「小学6年生」への通知を町内小学校を通して送付 2月：2期未接種者に個別通知を送付 7月：特例対象者（高校3年生で未接種の者）への勧奨通知 4)2種混合 <ul style="list-style-type: none"> 7月：「小学6年生」への通知を町内小学校を通して送付 2月：未接種者に個別通知を送付 5)子宮頸がん <ul style="list-style-type: none"> 4月：未接種者に対して勧奨通知郵送 7月：「小学6年生」への通知を町内小学校を通して送付 1月：中学校の入学説明会にて講話 2月：中学生の保護者全員に対してスクリーンで案内 	接種履歴がない者として、予防接種未接種者への対応に準じて実施
河内町	勧奨ハガキの送付をする。	転入手続きの際、役場町民課にていただいた電話番号に電話をする。折り返し電話がないときは、円を通して再度勧奨ハガキの配布。または、自宅へ訪問し接種勧奨する。
利根町	<ul style="list-style-type: none"> ・接種勧奨通知の送付 ・電話による接種勧奨の連絡 ・訪問による接種勧奨 	<ul style="list-style-type: none"> ・児童福祉主管課と連携し、転入者の状況把握 ・接種勧奨通知の送付 ・電話による接種勧奨の連絡 ・訪問による接種勧奨

市町村	通知の送付、電話、訪問等、行っている対応の内容を順を追って記載	転入者に通知をしなくても接種券を取りに来なかった場合の対応について記載
土浦市	麻しん風しん1期:1歳誕生日に動奨はがきを送付。1歳6か月児健診通知に接種案内文を同封。1歳10か月児時点での未接種者に個別通知を送付。 麻しん風しん2期:市内保育園等へ啓発ポスターを配布、年長児保護者への周知を依頼。12月・2月に未接種者に対し、個別通知により接種動奨。 水痘:1歳誕生日に動奨はがきを送付。2歳歯科健診通知に接種案内文を同封。 日本脳炎1期:3歳児健診通知に接種案内文を同封。 就学時健診通知に接種動奨案内を同封。 日本脳炎2期・二種混合:12歳10か月時点で未接種者に対し、個別通知により接種動奨。特例①対象者には、年度年齢18歳の者へ個別通知により接種動奨。 子宮頸がん予防:高校1年生相当年齢の者のうち接種未完了者に対し、7月に個別通知により接種動奨。	乳幼児健診時に案内。通知戻りの場合は再送し、それも戻るとは家庭訪問し案内する。就学している児の場合、教育委員会へ連絡し、学籍状況を確認し、学校を通して案内。
石岡市	乳幼児健診の際に履歴を確認し、未接種の場合接種を勧奨している。接種期限近くになっても未接種の場合、動奨通知を送付している。また、就学児健診に出向き、母子手帳で接種履歴を確認し、未接種の場合、保護者に接種を勧めている。	地区担当保健師が電話・訪問等で接種の案内を行っている。
かずみがうら市	乳幼児健診や就学時健診で、接種履歴を確認し、接種動奨を実施している。 麻疹風疹混合、日本脳炎、二種混合、子宮頸がん予防ワクチンについては、個別通知を実施している。	乳幼児健診で、接種履歴を確認し、接種動奨を実施している。
常総市	・乳幼児健診・教室の来所時に勧める。 ・個別通知を送付。	・健診や教室に来所した場合には、その際に接種状況を確認し、動奨する。また、予診票を交付する。 ・電話にて接種状況を確認し、接種動奨する。
つくば市	・1歳6か月健診、3歳健診での内科診察時に医師より接種動奨を行っている。また、保健師の結果説明時にも未接種の予防接種について接種動奨をしている。 ・就学時健診時、各学校に出向き未接種の予防接種についての接種動奨をしている。 ・MR2期未接種者へは、10月に再動奨通知、2月に最終動奨通知にて接種動奨をしている。 ・二種混合2期未接種者へは、12歳6か月時に通知にて接種動奨をしている。 ・日本脳炎1期追加未接種者へは、4歳時に通知にて接種動奨をしている。 ・日本脳炎特例者で接種履歴が確認できない方には、18歳になる年度の初めに通知にて接種動奨をしている。 ・年数回広報紙にて接種動奨を行っている。	転入時に予防接種に関する内容を盛り込んだお知らせを配布し、予診票の交付について案内している。予診票交付に来なかった場合には、個別案内を送付することはしていないが、協力医療機関には予備の予診票を配布しており、予診票を持参していなくても母子健康手帳等の必要事項を確認の上接種できるよう対応している。
つくばみらい市	MR、DTについては、未接種者へ個別通知	市内医療機関窓口で予診票を置いておき、必要な方に配布
結城市	・BCG:2か月になる月に、各種予防接種と併せて接種動奨通知を送付。 ・MR1期:1歳になる月に、個別に接種動奨通知を送付。 ・MR2期:6歳になる月に、個別に接種動奨通知を送付。また、就学時健康診査時に母子健康手帳を確認し、未接種者へ接種動奨を実施。 ・二種混合、日本脳炎2期:12歳になる月に接種動奨通知を送付。 ・日本脳炎:特例措置対象年齢の中で、年度中18歳になる方へ、個別に接種動奨通知を送付。	保護者等からの連絡のみで対応している。
下妻市	MR2期、二種混合、日本脳炎では、年に3回程度未受診者に動奨通知を出している。BCG、MR1期、水痘は、対象年齢が外れてしまう数か月前に再動奨通知を出している。また子宮頸がんワクチンの定期接種対象者やキャッチアップ対象者への接種動奨の通知を出している。未接種の数が多い乳幼児の保護者には、電話連絡のほか家庭訪問で指導し、接種を勧奨している。	7歳6か月未満の転入者全員に予防接種と乳幼児健診の受診歴アンケートを送付し、受診の有無、日付など履歴を返信してもらっている。返信がない場合は電話や家庭訪問で対応。
筑西市	【MR1期】1歳の誕生日の月末、対象者に初回通知を一斉通知し、1歳9か月児時点での未接種者に再通知。加えて、1歳11か月児時点での未接種者に再々通知。 【MR2期】年度当初、対象者に一斉通知し、翌年1月時点での未接種者に再通知。 【HPV】年度当初、ワクチン3回分の接種の未完了者および未接種者へ一斉通知。	転入手続き後に対象者の母子健康手帳をもとに接種履歴を確認し、未接種分の予診票を発行。また、MR1期再通知時点で転入しているが予診票未発行がいた場合は、個別通知を送付し、連絡がない場合は電話にて個別対応。
桜川市	乳幼児健診や家庭訪問時・相談来庁時に接種動奨。DT・MR(2期)の未接種者については接種動奨通知を年2回送付。	電話連絡を行う。また、乳幼児健診時に予防接種予診票の交換が必要であることを伝え、後日交付手続きを行う。
八千代町	定期接種の未接種者を抽出し、該当者に予防接種再動奨通知を送付する。(MR2期、HPV)	乳幼児健診等の受診時に、説明・対応する。
古河市	・BCG、MRIについては定期接種期間が短いため動奨通知を郵送している。 ・問い合わせがあった場合、接種状況を確認し、問診票を再発行(送付または手渡し)している。合わせて接種スケジュールについて説明している。 ・乳幼児健診や地区担当保健師が訪問した際に、接種動奨を行っている。	・転入時、3歳4か月未満の児に対しては、統合宛名システムを利用して接種履歴を確認している。接種状況が確認できない場合は、電話連絡にて確認し、未接種分の予診票を送付または手渡ししている。 ・電話で連絡が取れない場合、地区担当保健師による訪問で予防接種状況の確認および接種動奨を行っている。
坂東市	MR2期、4種混合、DT、日本脳炎の接種動奨通知を1月に個別郵送。 9月にこども園入園希望者に対して、予防接種スケジュールを配布し、接種を勧奨している。10月の小学校就学前健診時、学校教育課に依頼をし、MR2期の動奨のチラシを配布。 乳幼児健診時、未接種の予防接種について保健師等から個別に動奨。	転入者への通知は行っておらず、転入手続きの際、接種履歴を確認しながら予診票の交付を行っている。
五霞町	乳幼児健診にて、接種状況を確認し未接種で予診票を紛失している場合は郵送する。 MR2期のみ1月頃に未接種者(保護者宛)に動奨通知する。	転入手続き時に母子手帳の予防接種欄を確認し、未接種の予防接種の予診票を交付。母子手帳がない場合は情報連携で確認して、把握と交付に努めている。
境町	日本脳炎1期対象者で3回目まで未接種の方へ6歳過ぎに個別発送。 その他の予防接種は乳幼児健診にて接種内容を確認し、その都度対応。 支援が必要な家庭には保健師訪問や電話で対応。 就学時健診の通知文にMR2期の案内を入れて対応。	転入者に通知を出さなくて済むように、転入手続き後に1庁内の子ども未来課で母子手帳を確認し、必要な予診票をその場で配布。その後は常住者と同様の対応。

12 小中学校における保健教育

市町村	小学校			中学校		
	性教育	エイズ 予防教育	その他	性教育	エイズ 予防教育	その他
水戸市保健所	28	28	飲酒防止、薬物乱用防止、情報発信・SNSとの付き合い方、デートDV防止	12	12	飲酒防止、薬物乱用防止、情報発信・SNSとの付き合い方、デートDV防止
笠間市						
小美玉市						
茨城町						
大洗町						
城里町						
中央保健所						
常陸太田市						
ひたちなか市						
常陸大宮市						
那珂市						
東海村						
大子町			喫煙防止教室	2		・喫煙防止教室・乳児ふれあい体験学習
ひたちなか保健所				2		
日立市			歯みがき教室			
高萩市	4		歯科保健教育	3	3	歯科保健教育
北茨城市	9		がん予防教育	4		がん予防教育
日立保健所	13			7	3	
鹿嶋市	2					
潮来市	1		がん教育	1		がん教育
神栖市	1					
行方市	4		思春期出前講座として、思春期の心身の変化等について保健教育を実施。がん予防喫煙防止教育を実施。	3		
銚田市	5		薬物乱用防止教室	4		
潮来保健所	13			8		
龍ヶ崎市						
取手市						
牛久市						
守谷市	3			1		
稲敷市						
美浦村						
阿見町						
河内町						
利根町						
竜ヶ崎保健所	3			1		
土浦市						
石岡市	1			1		
かすみがうら市	2		歯科教育			
土浦保健所	3			1		
常総市						
つくば市						
つくばみらい市			いのちの授業			
つくば保健所						
結城市			がん教育、喫煙防止啓発教育			
下妻市	5			1		
筑西市	14			6		
桜川市						
八千代町			歯みがき教室			歯みがき教室
筑西保健所	19			7		
古河市				8		
坂東市	8			10	1	
五霞町						
境町						
古河保健所	8			18	1	
合計	87	28		56	16	

13 普及啓発

市町村	妊婦健診の受診	HTLV-1等感染症	すこやか妊娠ほっとライン
水戸市	妊娠届出時説明、ホームページ掲載、母親学級で説明。	妊娠届出時説明。	妊娠届出時案内配布・説明、窓口にポスター掲示。
笠間市	母子健康手帳交付時・マタニティクラス時に説明。	母子健康手帳交付時・マタニティクラス時に説明。	母子健康手帳交付時に説明。窓口に配布。
小美玉市	妊娠届出時に説明。ポスターの掲示	妊娠届出時に資料を配布	妊娠届出時に説明
茨城町	妊娠届出時の面接や両親学級の際に勧奨。	妊娠届出時の面接や両親学級の際にパンフレットを用いて説明。	妊娠届出時の面接やポスター掲示にて啓発。
大洗町	母子手帳発行時、特定妊婦に対する支援の際に啓発。	特になし。	母子手帳発行時、特定妊婦に対する支援の際に啓発。
城里町	母子手帳交付時に受診票およびリーフレットを用いて説明を実施。	母子手帳交付時にリーフレットを用いて説明を実施している。	母子手帳交付時にカードを用いて説明を実施している。
常陸太田市	妊娠届の面談の際に、妊婦健診の重要性について指導を行い、受診票を交付する。	妊婦健診の受診結果から、個別に対応。	妊娠届の面談の際に、配付用カードを渡しながら案内する。
ひたちなか市	妊娠届出時に説明とパンフレット配布、ホームページに掲載	妊娠届出時に説明とパンフレット配布	妊娠届出時に説明とパンフレット配布
常陸大宮市	妊娠届出時に説明。	妊娠届出時にリーフレットを配付。	妊娠届出時にリーフレットを配付。
那珂市	母子健康手帳交付時に説明	母子健康手帳交付時に説明	母子健康手帳交付時に説明、案内文設置、SNSで周知等
東海村	母子健康手帳交付時に説明。ポスター掲示。	母子健康手帳交付時に説明。ポスター掲示。リーフレット配布。	母子健康手帳交付時に説明。ポスター掲示。リーフレット配布。
大子町	母子健康手帳交付時、両親学級、妊娠後期電話時に説明	母子健康手帳交付時に説明	母子健康手帳交付時にリーフレット配布
日立市	母子健康手帳交付時、市ホームページ	母子健康手帳交付時	母子健康手帳交付時、市ホームページ
高萩市	妊娠届出時に説明。	妊娠届出時にリーフレットを配布。	妊娠届出時にリーフレットを配布。
北茨城市	妊娠届出時に説明	妊娠届出時にリーフレット配布	妊娠届出時、思春期教育時にリーフレット配布
鹿嶋市	妊娠届出時に実施。	妊娠届出時にリーフレット配布。	妊娠届出時にリーフレット配布。
潮来市	妊娠届出時に説明、HP掲載	妊娠届出時にリーフレット配付	妊娠届出時にリーフレット配付
神栖市	母子手帳交付時に説明	母子手帳交付時に説明	母子手帳交付時に説明
行方市	妊娠届出時に説明、窓口にポスターを掲示、市ホームページに掲載。	妊娠届出時に説明。	妊娠届出窓口にポスターを掲示。
鉾田市	母子健康手帳交付時に案内	母子健康手帳交付時に案内	母子健康手帳交付時に案内
龍ヶ崎市	妊娠届出時に説明。妊婦に電話する際に受診勧奨。	妊娠届出時に配布。	妊娠届出時に配布。
取手市	妊娠届出時に資料を渡し説明を加えている	妊娠届出時に資料を渡している	妊娠届出時に資料を渡している
牛久市	ホームページ掲載、妊娠届出時面談にて直接伝える		妊娠届出時、母子健康副読本等を渡す時にほっとラインのカードを手渡ししている
守谷市	母子健康手帳交付時に説明	母子健康手帳交付時に情報提供	母子健康手帳交付時にパンフレット配布、成人式配布資料に同封。
稲敷市	妊娠届出時にリーフレットを配布。市役所窓口・保健センターにポスターを掲示。	妊娠届出時にリーフレットを配布。市役所窓口・保健センターにポスターを掲示。	妊娠届出時にリーフレットを配布。市役所窓口・保健センターにポスターを掲示。
美浦村	妊娠届出時に説明	妊娠届出時に説明	妊娠届出時に説明
阿見町	妊娠届出時に説明/マタニティクラスで説明/ポスター掲示/出産予定日2か月前の電話	妊娠届出時に説明/ポスター掲示	妊娠届出時に説明/ポスター掲示
河内町	母子手帳交付時に説明する。		母子手帳交付時にリーフレットを配布する。
利根町	妊娠届出時に説明、妊娠中の電話連絡、妊娠届出窓口にポスター掲示・広報やホームページに掲載	妊娠届出窓口にポスター掲示	妊娠届出時に説明、妊娠届出窓口にポスター掲示
土浦市	妊娠届出時に説明、受診券を配布。里帰り出産等の確認をし、利用方法や手続きについて説明。	妊娠届出時に説明	母子手帳交付時に資料を用いて説明。案内を配付。
石岡市	妊娠届出時及び妊婦面談時に、使用方法を説明し、受診票を交付	妊婦面談時にリーフレット2種配布	妊婦面談時に名刺サイズのカード(県助産師会発行)配布
かすみがうら市	妊娠届出時に説明、ホームページに掲載		妊娠届出時にチラシを母子健康手帳セットと一緒に配布
常総市	妊娠届出時、転入時に妊婦健診受診票を配布しながら説明を行っている。プレパパマ教室内で受診の必要性について説明を行っている。	妊娠届出時にリーフレットを配布している。	妊娠届出時にリーフレットを配布している。
つくば市	母子健康手帳発行時説明・リーフレット配布	母子健康手帳発行時リーフレット配布	母子健康手帳発行時リーフレット配布
つくばみらい市	母子健康手帳交付の際説明	母子健康手帳交付の際説明	母子健康手帳交付の際説明
結城市	妊娠届出時に説明	妊娠届出時に説明	
下妻市	パパママクラス開催時に説明したり、ママサポしもつまアプリで配信する。	母子健康手帳交付時に個別で説明を行った。	母子健康手帳交付時に個別で説明を行った。
筑西市	妊娠届出時、母子健康手帳及び受診票について説明し勧奨	妊娠届出時、窓口にポスターを掲示して勧奨	窓口にポスターを掲示、チラシを設置
桜川市	母子健康手帳発行時に説明	妊娠後期面談・赤ちゃん訪問・3歳児健診時(陽性者)に説明	母子健康手帳発行時に説明
八千代町	母子健康手帳交付時に、健診受診や妊娠中の健康管理の重要性について説明。	母子健康手帳交付時に、資料を配布し説明。	母子健康手帳交付時に、資料を配布。不安の強い妊産婦に情報提供実施。
古河市	妊娠届出時の面接で紹介。	妊娠届出時の面接で紹介。	妊娠届出時の面接で紹介。
坂東市	妊娠届出時に説明。広報誌・ホームページに掲載。	妊娠届出時に説明。	妊娠届出時に説明。
五霞町	妊娠届出時に保健師による面談を実施し、妊婦健診の受診勧奨と健診票の交付を行っている。		妊娠届出時にリーフレットを配布。ポスター掲示にて啓発を実施している。
境町	妊娠届出時・転入時に説明	妊娠届出時に説明	妊娠届出時に説明
合計	44	40	43

14(1)発達相談事業(従事者内訳)

市町村	従事者											保健所との連携	療育機関の有無	
	医師	心理判定員	言語聴覚士	保健師	保育士	教員	社会福祉士	ポーター 指導演員	理学療法士	作業療法士	その他の職種			
水戸市		○	○		○		○						○	○
笠間市		○			○									○
小美玉市							○					公認心理士、臨床心理士		
茨城町					○							臨床心理士、公認心理師		
大洗町		○			○								○	○
城里町		○	○		○								○	○
常陸太田市	○				○									○
ひたちなか市		○			○		○					臨床発達心理士		○
常陸大宮市	○	○	○											○
那珂市	○	○	○		○	○			○					○
東海村		○			○									○
大子町		○	○		○									○
日立市		○			○									○
高萩市	○	○	○		○	○							○	○
北茨城市	○	○			○									○
鹿嶋市		○			○									
潮来市		○	○											
神栖市					○							公認心理師		○
行方市	○	○	○		○				○		○	看護師、事務		○
鉾田市	○	○			○									
龍ヶ崎市		○			○								○	○
取手市		○	○		○					○				○
牛久市		○			○							心理判定員は公認心理士	○	○
守谷市		○	○		○							公認心理士		○
稲敷市		○			○									
美浦村					○							公認心理師		
阿見町		○			○							看護師		
河内町					○							臨床心理士		○
利根町		○			○									
土浦市		○										療育相談員(元教員、障害児教育の経験あり)		○
石岡市		○	○		○	○			○					
かすみがうら市		○	○											○
常総市		○			○	○						児童デイ指導員		○
つくば市					○							臨床心理士、臨床発達心理士		○
つくばみらい市		○	○		○					○				
結城市		○			○									
下妻市		○			○	○			○	○		キッズインストラクター 特別教育指導員	○	○
筑西市		○			○									○
桜川市		○	○		○									
八千代町					○							公認心理師		
古河市		○	○		○					○	○			○
坂東市		○			○					○	○			○
五霞町		○			○									
境町		○	○		○				○					
合計	7	36	16	36	12	3	3	5	4	4	15	7	26	

14(2)発達相談・巡回相談事業(件数)

(単位:人)

市町村	発達相談事業			巡回相談事業											
	実施回数	相談者(人)		保育所				幼稚園			認定こども園				
		実人数	延人数	巡回実施数	相談実人数	相談延人数	巡回実施数	相談実人数	相談延人数	巡回実施数	相談実人数	相談延人数			
水戸市保健所	243回	502	2,002	89カ所	45カ所	140	247	11カ所	8カ所	10	13	20カ所	2カ所	42	80
笠間市	42回	42	42	6カ所	6カ所	66	91	1カ所	1カ所	3	3	9カ所	9カ所	160	210
小美玉市	246回	117	258	8カ所	8カ所	106	165	3カ所	3カ所	56	76	5カ所	5カ所	55	81
茨城町	23回	38	83												
大洗町	11回	13	16	2カ所	2カ所	11	11	1カ所	1カ所	2	2	3カ所	3カ所	40	50
城里町	7回	32	64									4カ所	4カ所	36	43
中央保健所	572回	744	2,465	105カ所	61カ所	323	514	16カ所	13カ所	71	94	41カ所	23カ所	333	464
常陸太田市	3回	8	8	7カ所	7カ所	108	108	2カ所	2カ所	15	15	5カ所	5カ所	117	117
ひたちなか市	631回	199	698	24カ所	24カ所	425	493	10カ所	10カ所	356	377				
常陸大宮市	6回	11	11	5カ所	5カ所	48	64	1カ所	1カ所	3	3	8カ所	8カ所	108	145
那珂市	230回	148	230	7カ所	6カ所	4	7	3カ所	3カ所	7	7	2カ所	2カ所	11	22
東海村	24回	44	45	6カ所	6カ所	51	87	5カ所	5カ所	53	78	3カ所	3カ所	50	72
大子町	18回	39	41	5カ所	5カ所	191	191	1カ所	1カ所	24	24				
ひたちなか保健所	912回	449	1,033	54カ所	53カ所	827	950	22カ所	22カ所	458	504	18カ所	18カ所	286	356
日立市	22回	110	112	20カ所	20カ所	183	188	12カ所	7カ所	43	43	14カ所	8カ所	61	62
高萩市	4回	7	9	2カ所	1カ所	6	6	1カ所				3カ所	1カ所	12	12
北茨城市	6回	14	16	3カ所	3カ所	8	8					7カ所	7カ所	122	151
日立保健所	32回	131	137	25カ所	24カ所	197	202	13カ所	7カ所	43	43	24カ所	16カ所	195	225
鹿嶋市	31回	60	66												
潮来市	36回	61	122									9カ所	9カ所	66	133
神栖市	12回	37	41	18カ所	12カ所	24	24	4カ所	4カ所	8	8	6カ所	1カ所	1	1
行方市	298回	293	1,152	5カ所	5カ所	133	150	3カ所	3カ所	92	103	4カ所	4カ所	172	191
鉾田市	66回	75	75	8カ所	8カ所	164	164	4カ所	4カ所	9	9	2(保育所重複)	2(保育所重複)	32	32
潮来保健所	443回	526	1,456	31カ所	25カ所	321	338	11カ所	11カ所	109	120	19カ所	14カ所	271	357
龍ヶ崎市	36回	112	193	14カ所	7カ所	39	46	4カ所	2カ所	13	21	6カ所	6カ所	43	59
取手市	81回	150	193	14カ所	14カ所	160	280	3カ所	2カ所	14	17	11カ所	10カ所	110	146
牛久市	124回	104	124	14カ所	14カ所	154	273	4カ所	4カ所	18	55	4カ所	4カ所	39	72
守谷市	58回	116	193	34カ所	1カ所	1	1	4カ所				2カ所			
稲敷市	220回	52	241	2カ所	2カ所	21	104	3カ所	1カ所	3	5	3カ所	3カ所	57	210
美浦村	10回	24	24	2カ所	2カ所	26	29	1カ所	1カ所	8	8				
阿見町	30回	44	44	8カ所	8カ所	34	34	1カ所	1カ所	4	4	3カ所	3カ所	16	16
河内町	2回	20	20									2カ所	2カ所	20	20
利根町	79回	75	182	2カ所	1カ所	18	18					4カ所	3カ所	61	61
竜ヶ崎保健所	640回	697	1,214	90カ所	49カ所	453	785	20カ所	11カ所	60	110	35カ所	31カ所	346	584
土浦市	240回	531	1,519	30カ所	20カ所	265	328	3カ所				13カ所	8カ所	88	107
石岡市	129回	208	608	13カ所	13カ所	213	213					7カ所	7カ所	192	192
かすみがうら市	62回	65	95	7カ所	7カ所	94	148					3カ所	2カ所	39	58
土浦保健所	431回	804	2,222	50カ所	40カ所	572	689	3カ所				23カ所	17カ所	319	357
常総市	40回	90	142	15カ所	7カ所	101	101	3カ所	3カ所	35	35	4カ所	2カ所	26	26
つくば市	90回	177	183	98カ所	36カ所	106	106	20カ所				9カ所	3カ所	5	5
つくばみらい市	180回	207	526	23カ所	16カ所	124	124	4カ所	4カ所	48	58	4カ所	4カ所	43	43
つくば保健所	310回	162	162	136カ所	59カ所	331	331	27カ所	7カ所	83	93	17カ所	9カ所	74	74
結城市	9回	28	28	13カ所	3カ所	5	5	4カ所	1カ所	4	4	1カ所			
下妻市	82回	138	408	7カ所				3カ所				2カ所			
筑西市	79回	130	145	3カ所	1カ所	4	4	1カ所				23カ所	16カ所	92	92
桜川市	37回	53	77									6カ所	6カ所	18	18
八千代町	6回	6	6	4カ所	4カ所	15	15					5カ所	5カ所	59	64
筑西保健所	213回	355	664	27カ所	8カ所	24	24	8カ所	1カ所	4	4	37カ所	27カ所	169	174
古河市	30回	110	110												
坂東市	23回	48	59	3カ所	3カ所	36	36	2カ所	2カ所	33	37	10カ所	7カ所	114	127
五霞町	1回	1	1												
境町	70回	160	398	4カ所	4カ所	41	51					5カ所	5カ所	71	79
古河保健所	124回	319	568	7カ所	7カ所	77	87	2カ所	2カ所	33	37	15カ所	12カ所	185	206
合計	3,677回	4,187	9,921	525カ所	326カ所	3,125	3,920	122カ所	74カ所	861	1,005	229カ所	167カ所	2,178	2,797

14(3)巡回相談事業(関係課・従事者内訳)

市町村	主管課	関係課	従事者							その他の職種	
			医師	心理 判定員	言語 聴覚士	保健師	保育士	教員	社会 福祉士		
水戸市	子育て支援課	こども発達支援センター		○	○			○	○		
笠間市	こども育成支援センター	健康医療政策課(保健センター)		○		○	○	○			
小美玉市	教育委員会	指導係 健康増進課							○		公認心理師 臨床心理士
茨城町											
大洗町	こども課	学校教育課, 教育センター		○		○			○		
城里町	健康福祉課	教育委員会事務局		○		○		○			
常陸太田市	健康づくり推進課	子ども福祉課、教育委員会、社会福祉課		○		○	○	○			その他、市役所関係部署職員
ひたちなか市	子ども未来課	教育委員会指導課, 幼児保育課, 青少年課, 障害福祉課							○		臨床発達心理士
常陸大宮市	こども課こどもセンター	健康増進課		○	○	○					特別支援教育コーディネーター
那珂市	こども課	学校教育課		○			○	○			(その他)ポーター認定相談員
東海村	教育委員会 指導室 発達支援センター				○		○	○			臨床心理士・発達支援カウンセラー・発達支援 コーディネーター
大子町	福祉課	教育委員会事務局 健康増進課				○		○			福祉課職員(精神保健福祉士)
日立市	障害福祉課、教育研究所	健康づくり推進課					○	○			公認心理士、臨床発達心理士、幼児教育アド バイザー
高萩市	高萩市健康づくり課	高萩市子育て支援課 高萩市学校教育課				○		○			
北茨城市	市民福祉部 健康づくり支援 課	子育て支援課・社会福祉課・教育委員会(幼児教育ことばの 教室も含む)・社会福祉協議会・北茨城市特別支援学校		○		○	○	○			ことばの教室職員
鹿嶋市	教育委員会 教育指導課	教育センター									
潮来市	社会福祉課	かずみ保健福祉センター、子育て支援課		○		○					公認心理師、認定心理士
神栖市	教育指導課							○			
行方市	健康増進課	学校教育課、市内幼稚園・保育園・こども園、市内小・中 学校		○							作業療法士、看護師
銚田市	健康増進課	社会福祉課 子ども家庭課 教育委員会		○		○					公認心理師
龍ヶ崎市	障がい福祉課	健康増進課 こども家庭課		○	○	○	○				
取手市	子育て支援課			○							
牛久市	教育支援課(R5年度指導課)	保育課、健康づくり推進課、こども家庭課		○	○			○			
守谷市	市としての主管課はない	巡回相談事業として確立はされていないが、保健センターで は、発達相談会利用者の保護者の希望と園の同意を得たう えて、心理士と保健師で相談対応をしている。また、のびの び子育て課の心理士も保護者や園での相談を受け、園での 相談を実施している。		○		○					公認心理士
稲敷市	学務管理課	こども支援課		○				○			
美浦村	健康増進課	子育て支援課、美浦幼稚園、大谷保育所、木原保育所					○				公認心理師
阿見町	健康づくり課、子ども家庭課	教育委員会		○		○		○			
河内町	町民課(保健センター)	福祉課、教育委員会					○				臨床心理士
利根町	保健福祉センター			○		○					
土浦市	こども包括支援課、教育委員 会	保育課、教育委員会、障害福祉課		○							療育相談員(元教員、障害児教育の経験あり)
石岡市	健康増進課	教育委員会 こども福祉課 社会福祉課			○	○	○				
かすみがうら市	子育て支援課	健康増進課・学校教育課		○				○			
常総市	保健推進課	学校教育課・指導課・こども課・社会福祉協議会		○		○	○	○			児童デイ指導員
つくば市	こども未来課	特別支援教育推進室		○							
つくばみらい市	おやこ・まるまるサポートセン ター	みらいこども課、学校総務課		○		○	○				
結城市	健康増進課	子ども福祉課		○		○					
下妻市											
筑西市	こども部母子保健課	教育委員会指導課		○		○					
桜川市	健康推進課	教育委員会		○		○					
八千代町	学校教育課	健康増進課、こども家庭課				○		○			公認心理師
古河市				○		○					発達指導員
坂東市	社会福祉課	健康づくり推進課		○		○					
五霞町											
境町	健康推進課	子ども未来課		○		○					
合計				28	6	25	13	14	5		19

14(4)発達相談・巡回相談事業(課題)

市町村	発達障害児の早期発見・早期支援に関する課題
水戸市	切れ目ない支援を実施するため、保健・福祉・教育との密な連携関係の構築
笠間市	切れ目なく支援していくため、関係機関との連携・支援体制等の構築
小美玉市	幼児教育施設へのSSWIによる巡回相談等を通して主に年長児の発達の状況を把握して、就学指導につないでいる。現在、3歳児検診のみなので、その後の発達の様子がかみにくい。5歳児検診の実施を検討したい。
茨城町	5歳児健診で発見された、発達の気になる児で、フォロー教室につながらなかった児への対応。困り感のない保護者に対する気づきの促し方。相談や病院受診のための予約が数カ月先になってしまい、保護者の意識が変化してしまうことでタイムリーな支援が困難になってしまうこと。
大洗町	・近隣に障害児通所支援等の福祉サービスが少ないため、希望するサービスを受けにくい。 ・子どもの発達を診てもらえる医療機関が少ないため、予約が取りにくく、早期の受診が難しい。
城里町	・発達に対しての気づきは早期であるほど不確実性が高く、発達障害の可能性を適切に判断することが難しい。 ・面談や相談等、対応できる専門職員の獲得。
常陸太田市	5歳児巡回相談は、就学前の最後のスクリーニングとして市内全園を巡回し、5歳児全員を対象に実施している。相談の結果、支援が必要と判断されたお子さんを個別の心理相談に勧奨するが、保護者によっては、拒否されることも多い。子どもの正しい理解と適切な支援につなげるためには、担任保育士等、関係機関との情報共有と連携が必要である。
ひたちなか市	発達障害児に対する支援の必要性。また対象児童それぞれに合った支援や配慮の仕方についての知識と理解を深めていく継続的な取り組みが必要だと思われる。
常陸大宮市	令和4年度にこどもセンターが開設し、発達相談や子育て相談、巡回相談等相談事業が移管されたあとも、切れ目なく支援できるように、関係機関との密な連携が必要になる。
那珂市	早期発見・早期支援の重要性は理解しつつ、保護者との信頼関係を軸に進める必要性を大切にしたい。(支援の重要性を求めすぎないよう) また、在籍園での関わり方や、心配の程度など、共通理解をもって、児や保護者を支援するための体制などを整備していきたい。
東海村	・保護者によっては障害の受容が困難なケースがある。
大子町	・様々な資源の確保 ・専門職の確保
日立市	・保育士の資質向上のために巡回相談を継続して利用するための予算確保や体制の構築 ・保護者が障害を受容し、早期に療育が開始できるように精神的サポートや相談支援体制の構築 ・保育所等と児童発達支援事業所、相談支援事業所の連携体制 ・巡回訪問を行い情報共有をすることで、園から相談を勧めるケースなどにつながったが、希望制のため全ての園については難しい。パンフレット等案内を行い周知することで、早期発見・早期支援につながるよう努めている。
高萩市	0
北茨城市	支援が必要な児に対して、保護者が児の発達の遅れを受け入れていない場合には、なかなか支援につながらない。
鹿嶋市	0
潮来市	心理判定員など専門職の確保、療育を受けられる場が少ない。小児発達専門の医療機関が近隣になく、遠方の専門医療機関も予約が取りにくい状況。
神栖市	・令和4年度で潮来保健所での発達相談が終了となった。近隣の専門医療機関が不足しており、受診予約が数か月先になる。 ・保健師が健診などで気になる児がいたり、園の先生が心配している児がいても、保護者の困り感や発達相談への認識が薄く、支援に繋がらないことがある。
行方市	不安の強い母親、精神疾患が既往にある母親などを妊娠期から支援をしていく必要があり、出産後も継続支援を続ける 早期発見に関しては健診の活かし方が課題。発達の課題に対する保護者からえ方と継続したフォロー体制、タイムリーな相談支援体制が必要。 保護者が児の発達の課題をどう捉えるのか、行政職員、保育士、教諭等の支援者がしっかりアセスメントができないと、保護者の理解が得られないこともある。支援体制のPDCAサイクルと個々の支援者の資質の向上が必要。療育や専門医療確保等の地域資源等は広域で対応は考えていけるとよい。
鉾田市	相談日の予約枠に対して希望者が多いため、予約待ちの状態になり早めに相談に繋がらない場合がある。 また、療育施設の受け皿にも限りがあり、療育の頻度が少なくなってしまう場合がある。
龍ヶ崎市	相談日の予約枠に対して希望者が多いため、予約待ちの状態になり早めに相談に繋がらない場合がある。 また、療育施設の受け皿にも限りがあり、療育の頻度が少なくなってしまう場合がある。
取手市	「早期発見・早期支援」の目的に着目しすぎて、保護者の心理的負担や子どもの理解を考慮せずに相談が進んでしまうことがあります。 適切な時期に、根拠に基づいた評価とそれに基づく支援を行うことを共通認識として取り組んでいます。
牛久市	・幼児教育施設職員の資質向上に向けた、巡回相談等の活用をはじめとする、研修等の計画的な実施 ・発達障害児をもつ保護者への支援や早期発見・早期支援につなげる、関係機関の連携体制の充実 上記2点を実施するための予算及び人員の拡充
守谷市	保育所等から気になるお子さんへの対応方法について保育士支援の要望もあり、児の発達支援や保護者の不安軽減につながるよう、連携できる関係づくりが課題。幼稚園や保育所への巡回相談事業を市としてどう位置付けていくか関係課と検討予定。
稲敷市	0
美浦村	・保育士等のスキルアップ(発達支援に関する知識、スキルの向上)
阿見町	0
河内町	健診前の園への聞き取りでは気になる子として挙げられている児であっても、健診時保健指導の場面で保護者に園から言われていることを確認すると、園からは何も言われていないという回答をする保護者がいる。
利根町	健診フォロー者については、保健福祉センターの親子発達相談にてフォローしている。保育園へ通園する中でフォローが必要な児について、保育園から連絡があり、繋がるケースもあるが、園により連携のしやすさに差がある。
土浦市	令和5年度では、新型コロナウイルス感染症流行の影響も緩和、巡回相談を実施することができました。早期療育相談への相談につながった経緯として、健診後のフォローアップ教室巡回などを通して保育所、幼稚園、認定こども園からすすめられた方や、ホームページを見て連絡してくれた方、他自治体からの転入者の相談も増えてきています。また、病院の医師やセラピストにすすめられた方、外国籍の方からの相談も増えてきています。発達相談の件数は年々増えている状態で、一つ一つのケースに対して丁寧な対応が必要な状況でなっています。また、福祉サービスに通いたいと思われる保護者は年々増加の傾向にあります。併せて、高い専門性が必要とされることも増えている状況の中、対応できる相談員の確保が難しく、一番の課題となっています。
石岡市	知的発達には問題の無い児の場合、多動や人間関係の困難さがあっても、支援につながらないことが多い。
かすが市	子どもの発達に困り感がなく理解が得られない保護者への対応。
常総市	・健診などで気になる児、発達検査をして療育が必要な児がいても、保護者の理解を得にくく支援につなげられないことがある。 ・外国籍の児については、日本語の理解の問題なのか発達面なのか見極めが難しい。また相談につながったケースでも検査等のやりとりが難しいことも多く、保護者への説明の場面でも通訳の必要性を感じる。
つくば市	・児が抱えている成長に関する課題について、施設職員と保護者の捉え方に相違がある場合、適切な支援に早期につながらない。施設からの相談に、保護者に児が抱えている困り感をどう伝えたいかかの相談が多い。 ・入園児の面接等でおおよそ発達が気になる幼児の把握はできるが、対象となる児の数が非常に多いため、各園での支援方法の充実、いわゆる定型発達の保育との両立(インクルーシブ教育の充実)が課題。
つくばみらい市	0
結城市	・保護者の受容と、受診や療育行動の適切な時期が一致することが少ないため、早期に結び付かない場合、保育所等関係機関と連携しながら見守っている。 ・3歳児健診後就学までのフォロー体制(現在は移動発達相談や随時保育所等関係機関で対応しているが、就園後に発達面が気になる児に対するアプローチの手立てがない。) ・外国人対象者への支援で困難なケースがある(言語面の問題、認識のずれ、健診未受診などで支援までの時間を要する、支援に結び付きにくいケースもいる)
下妻市	0
筑西市	・療育機関や相談事業所の受け入れ体制について ・療育機関や発達に関して対応できる近隣病院の不足
桜川市	市内の療育施設が少ない。児の発達に関する保護者との認識の差、また障害の受容が難しい。
八千代町	児童発達支援センターがないため、継続支援が困難
古河市	療育機関や相談事業所の受け入れが少ないこと。 発達相談を診断できる病院が少ないこと。
坂東市	保健師や園の先生が発達障害を疑っても、保護者の困り感が少ないと発達相談事業へなかなか参加していただけない。 保健部門と各園の連携 「自宅での困り感は少なくとも集団生活で支障が出ている」という事を園の先生から保護者へ伝えてもらうこと
五霞町	保護者が課題と感じていなかったり、発達障害に関して理解が得られず介入が難しいケースがある。
境町	0

Ⅱ 市町村事業概要

水戸市保健所

市町村	番号	区分	事業名	事業内容	事業開始年度	開催期間・開催日等	対象者	担当職種等	事業実施場所
水戸市	1	健康診査	妊婦歯科健康診査	歯科健康診査	平成24年度	委託健診	妊婦	歯科医師、歯科衛生士	委託歯科医療機関
水戸市	2	健康診査	産婦健康診査	・問診 ・体重・血圧測定 ・尿検査 ・診察 ・エジバラ産後うつ質問票(EPDS)	平成30年度	委託健診	産後2週間及び産後1か月頃の産婦	産科医、助産師、看護師	委託機関(県医師会、助産師会)
水戸市	3	健康診査	2歳児歯科健康診査	・歯科健康診査・歯科相談・栄養相談・育児相談 ・心理相談 ・フッ素塗布(希望者)	平成24年度	年32回	2歳6か月～2歳11か月児	歯科医師、歯科衛生士、保健師、栄養士、心理士	各保健センター等
水戸市	4	健康相談	養育支援家庭訪問事業	・子育てアドバイザー派遣を検討し、必要に応じて派遣。・養育に関する相談・指導、簡単な家事の援助	平成16年度	随時	育児に関する支援が必要な家庭	助産師、保健師、看護師、栄養士、保育士、OBアドバイザー	各家庭
水戸市	5	健康相談	新生児等訪問指導	・身体測定・栄養相談・育児相談	平成9年度	随時	新生児(生後40日以内の第1子)とその親	助産師、保健師	各家庭
水戸市	6	健康相談	こんには赤ちゃん訪問事業	・育児相談・子育て支援に関する情報提供	平成19年度	随時	生後4か月までの乳児がいる家庭	助産師、保健師、看護師、栄養士、保育士、OBアドバイザー	各家庭
水戸市	7	健康相談	育児相談	・身体計測・育児相談・栄養相談・歯科相談	昭和45年度	各会場月3回	乳幼児とその保護者	保健師、栄養士、歯科衛生士、看護師	市役所 常澄保健センター 内原保健センター
水戸市	8	健康相談	母乳育児相談	・授乳指導・乳房ケア、マッサージ ・卒乳に関する相談 ・その他の保健指導	平成28年7月	通年	出産後1年までの産婦及び乳児	委託機関の助産師	委託機関(市医師会、助産師会)
水戸市	9	健康相談	7か月児育児相談	・身体計測・育児相談・栄養相談・歯科相談 ・親子遊びりーフレット配布	平成26年度	育児相談と同時実施	7～8か月児	保健師、栄養士、看護師、歯科衛生士	市役所 常澄保健センター 内原保健センター
水戸市	10	健康相談	健全母性育成事業(個別相談事業:ヤングコール)	・いはらき思春期保健協会に委託し、思春期に悩みを寄せる若者に対して、同年代の若者が電話相談(ヤングコール)を受け付ける。・ヤングボランティアと専門相談員による電話相談。	平成7年度	年42回(土曜日)	思春期の男女	ヤングボランティア、専門相談員(医師、助産師、カウンセラー等)	いはらき思春期保健協会
水戸市	11	事後フォロー	乳幼児健診事後相談	・保健指導・栄養相談・必要に応じて身体計測	平成8年度	年5回	7か月育児相談、1歳6か月児健診、2歳児歯科健診、3歳児健診等において要経過観察とされた子とその親	保健師、栄養士	市役所
水戸市	12	事後フォロー	乳幼児健診事後相談(発達相談)	・心理相談 ・保健指導	令和3年度	年19回	1歳6か月児健診、2歳児歯科健診、3歳児健診等において発達面が要経過観察とされた子とその親	心理士、保健師	市役所等
水戸市	13	健康教育	ハローベビークラス	プレパパママコース1・妊娠中の栄養、歯の衛生・赤ちゃんの保育・出産のとき(DVD)プレパパママコース2・赤ちゃん抱っこ・妊婦疑似体験・沐浴実習・赤ちゃんの泣きへの対応(DVD)	昭和50年度	プレパパママコース1年15回 プレパパママコース2年19回	妊婦及びその夫	保健師、栄養士、歯科衛生士、看護師	市役所
水戸市	14	健康教育	トライ離乳食教室	・離乳食の進め方について講義	平成8年度	年24回	生後5か月までの児を持つ保育者	栄養士、保健師、看護師	市役所
水戸市	15	健康教育	中学生のわくわく赤ちゃんふれあい体験スクール	・中学生を対象に乳児とのふれあい体験を通じて、いのちの大切さや思いやりの心を学び、父性・母性を育成する。中学生と乳児のふれあい体験として赤ちゃんをあやす、抱っこ、ミルクの飲ませ方等を体験する。	平成16年度	3校4回	市立中学生	保健師、看護師	市立中学校
水戸市	16	健康教育	めだか教室	・保健事業紹介 ・事故防止、がん検診について講話 ・子育て情報交換 ・仲間づくりの支援 ・予防接種の受け方	平成10年度	年46回	3～4か月児(第一子)と保育者	保健師、看護師	常澄保健センター 内原保健センター
水戸市	17	健康教育	健全母性育成事業(集団教育事業:思春期性教育)	・いはらき思春期保健協会に委託し、学校と連携し、性教育講演会を開催	平成7年度	40回	市内小・中学生	助産師、カウンセラー等	市立小・中学校
水戸市	18	子育て世代包括支援センター	利用者支援事業(母子保健型) 利用者支援事業(特定型)	・産前産後支援センター「すまいるママみと」 ・子育て支援相談員	平成28年7月 平成27年4月	通年	妊産婦、乳幼児を持つ保護者等	保健師、助産師 幼稚園教諭	市役所
水戸市	19	子育て世代包括支援センター	産後ケア事業(宿泊型・通所型・訪問型)	・産後の母体管理及び生活面の指導 ・乳房管理 ・沐浴、授乳等の育児指導 ・その他保健指導	平成28年7月	通年	出産後1年未満の産婦及びその乳児で家族等から十分な家事、育児等の援助が受けられず産婦に心身の不調又は育児不安等がある者	助産師、保健師、看護師	委託産科医療機関、各家庭
水戸市	20	その他	一般不妊治療等助成事業	・一般不妊治療等(検査・治療)を受けている市民で、体外受精・顕微授精に移行する前の治療に対して、保険適用後の自己負担分及び自費分の費用のうち、5万円を限度に助成する。	令和3年10月	通年	下記の項目すべてに該当する方 ①法律上の婚姻をしていること又は事実婚の場合②夫婦の双方又は一方が、開始から申請まで継続して水戸市に住所を有していること③治療開始日の妻の年齢が43歳未満であること④他の市町村から同様の補助を受けていないこと	保健師、事務職員	市役所
水戸市	21	その他	生殖補助医療助成事業	・生殖補助医療(体外受精・顕微授精)を受けている市民に対して、5万円(一部の治療内容は2.5万円)を限度に助成する。全額自己負担で治療した場合、1回の助成上限額へ5万円を上乗せして助成する。	令和4年度	通年	下記の項目すべてに該当する方 ①法律上の婚姻をしていること又は事実婚の場合②夫又は妻のいずれか一方が治療開始から申請まで水戸市に住所を有すること③各治療期間の初日における妻の年齢が43歳未満であること④他の市町村の同様事業及び特定不妊治療助成事業の補助を受けていないこと	保健師、事務職員	市役所

市町村	番号	区分	事業名	事業内容	事業開始年度	開催期間・開催日等	対象者	担当職種等	事業実施場所
水戸市	22	その他	不育症治療費助成事業	<p>・不育症治療を受けている市民に対して、保険適用の治療・検査の自己負担分及び保険適用外の治療・検査の費用5万円を限度に助成する。</p> <p>・流死産検体を用いた遺伝子検査において検査1回につき、費用の7割又は6万円のいずれか低い額を助成する。</p>	<p>平成28年度</p> <p>令和4年12月</p>	通年	<p>下記の項目すべてに該当する方</p> <p>①法律上の婚姻をしていること又は事実婚の場合②妻が水戸市に住所を有していること③医療機関で不育症と診断され、不育症検査・治療をうけたこと</p> <p>④申請する検査・治療について、他市町村から補助を受けていないこと</p> <p>⑤健康保険に加入していること</p> <p>⑥流死産検体を用いた遺伝子検査費用助成においては、先進医療を実施する医療機関として厚生労働省へ届出をした医療機関で実施していること</p>	保健師, 事務職員	市役所

中央保健所

市町村	番号	区分	事業名	事業内容	事業開始年度	開催期間・開催日等	対象者	担当職種等	事業実施場所
笠間市	1	健康診査	1か月児健康診査	・問診 ・身体計測 ・育児環境確認 ・診察	令和5年	通年	1か月児	医療機関	医療機関
笠間市	2	健康診査	3～6か月児健康診査	・身体計測 ・発達確認 ・育児環境確認 ・診察	不明	通年	3～6か月児	医療機関	医療機関
笠間市	3	健康診査	9～11か月児健康診査	・身体計測 ・発達確認 ・育児環境確認 ・診察	不明	通年	9～11か月児	医療機関	医療機関
笠間市	4	健康診査	2歳児歯科健康診査	・身体計測 ・歯科診察 ・育児相談 ・ブラッシング指導 ・栄養相談	昭和61年	年14回	2歳児	歯科医師・歯科衛生士・管理栄養士・保健師	保健センター
笠間市	5	健康診査	産婦健康診査	産後2週間：第1回目健診 産後1か月：第2回目健診 ・診察 ・エジンバラ産後うつ病質問票	平成30年	通年	産婦	医療機関	医療機関
笠間市	6	健康相談	育児相談	・身体測定 ・育児相談 ・栄養相談 ・発達チェック ・歯科相談	不明	週1回 3地区	乳幼児とその保護者	保健師、管理栄養士、歯科衛生士	保健センター 笠間支所 地域福祉センター いわま
笠間市	7	健康相談	乳児全戸訪問	・計測 ・発育・発達に関する相談・指導 ・育児相談 ・予防接種・健診についての説明 ・家族計画に関する指導 ・子育て支援に関する情報提供	全戸訪問は平成19年～ それ以前はそれぞれで実施	随時	生後2か月までの乳児	保健師・助産師	
笠間市	8	健康相談	3～4か月相談	・身体計測 ・育児相談 ・離乳食相談 ・予防接種についての説明 ・ブックスタート事業	平成10年	年23回	3～4か月児	保健師・管理栄養士・図書館司書・読書会ボランティア	保健センター 笠間公民館 岩間公民館
笠間市	9	健康相談	1歳児相談	・身体計測 ・育児相談 ・栄養相談 ・歯科相談	平成17年	年12回	1歳児	保健師、管理栄養士、歯科衛生士	保健センター
笠間市	10	健康相談	5歳児発達相談	・個別発達相談	令和4年	年16回	年中児	保健師・心理士	幼稚園、こども園、保育所
笠間市	11	健康相談	フッ化物塗布	・染め出し、ブラッシング指導 ・フッ素塗布	平成11年	年43回	1歳6か月児健診、2歳児歯科健診・3歳児健診受診者で希望する者	歯科衛生士	保健センター
笠間市	12	事後フォロー	2歳児キッズクラス	・親子遊び ・ほめ方トレーニング	平成24年度	年12回(3回1コース)	2歳児とその保護者	保健師、保育士	地域福祉センターともべ
笠間市	13		発達相談	・個別相談及び指導	平成11年	年42回	相談・健診の結果要フォローとなった児、または心身の発達遅滞や障害を持つ幼児とその親(就学前)	保健師、公認心理士	こども育成支援センター
笠間市	14	健康教育	両親学級	1コース・妊娠の経過と生活 ・妊娠中の食事のとり方 2コース・妊娠中の気がかりとお産の経過、口腔の衛生 3コース・妊婦疑似体験 ・赤ちゃんのお世話 ・沐浴実習	不明	年15回(3回1コース)	妊婦及び夫	保健師、管理栄養士、助産師、歯科衛生士	保健センター
笠間市	15	健康教育	離乳食教室	・離乳食の進め方(初期・中期)・調理実習及び試食・託児あり	平成12年	年24回	4～7か月児の保護者	保健師、管理栄養士、保育士、子育てサポーター	保健センター
笠間市	16	健康教育	親子ふれあい教室	・親子遊び ・育児の情報交換、交流 ・ベビーマッサージ ・親子ヨガ	令和5年	年24回	4～7か月の第1子とその保護者	保健師、指導員	保健センター
笠間市	17	健康教育	永久歯対策事業	・媒体利用した歯予防の集団教育 ・染め出し ・ブラッシング指導	平成9年	年16回	年長児及びその保護者	歯科衛生士	幼稚園、こども園、保育所
笠間市	18	健康教育	食育教育	講話及び調理実習	平成10年度	年12回	保育所、幼稚園、小学校の児童、または保護者	管理栄養士	保育所、幼稚園、小学校
笠間市	19	子育て世代包括支援センター	産前産後サポート事業	参加型 ①かさまサロン(集団と個別を組み合わせた教室) ②子育て支援センターへの出張相談 パートナー型 ①助産師等による個別相談 ②傾聴ボランティアによる相談支援	平成27年度	通年	妊産婦	助産師 保健師	保健センター
笠間市	20	子育て世代包括支援センター	産後ケア事業	宿泊型 デイサービス型	平成28年度	通年	産後1年未満の産婦及びその子で、産後ケアを希望する者。(病院等の入院除く)	委託産婦人科	委託産婦人科
笠間市	21	その他	出産・子育て応援事業	・伴奏型相談支援：全妊婦及び産後間もない産婦に妊娠・出産・育児に関する情報・助言等を行い安心して妊娠・出産・育児ができるよう支援する ・経済的支援：妊娠届出時の面接後と出生後の面接時に各5万円支給	令和5年1月	通年	・出産応援給付金支給：妊娠の届出をした妊婦 ・子育て応援給付金支給：出生した児を養育する者	助産師 保健師	保健センター
小美玉市	1	健康診査	4か月児健診	問診 身体測定 内科診察 保健指導 栄養指導 離乳食試食	昭和60年度	年12回	4～5か月児	医師 保健師 助産師 看護師 管理栄養士 事務職員	四季健康館 小川保健相談センター 玉里保健福祉センター

市町村	番号	区分	事業名	事業内容	事業開始年度	開催期間・開催日等	対象者	担当職種等	事業実施場所
小美玉市	2	健康診査	2歳児健診	問診 身体測定 歯科診察 歯みがき指導 フッ素塗布 保健指導 栄養指導	平成22年度	年12回	2歳児	歯科医師 歯科衛生士 保健師 助産師 看護師 管理栄養士 事務職員	四季健康館 小川保健相談センター 玉里保健福祉センター
小美玉市	3	健康診査	産婦健診	問診 診察 体重、血圧測定 尿検査 産後の気分についての質問票	令和元年度	随時	産後2週間 産後1ヶ月頃	医師	医療機関
小美玉市	4	健康相談	新生児訪問指導 こんにちは赤ちゃん訪問	身体計測 個別相談	昭和62年度	随時	新生児・乳児と産婦	助産師 保健師	各家庭
小美玉市	5	健康相談	育児相談	身体計測 個別相談(保健・栄養)	昭和62年度	年12回	乳幼児とその保護者、妊婦	保健師 助産師 看護師 管理栄養士 事務職員	四季健康館 小川保健相談センター 玉里保健福祉センター
小美玉市	6	健康相談	10か月児相談	身体計測 個別相談 離乳食相談 親子遊び 歯みがき指導	平成21年度	年12回	9～11か月児とその保護者	保健師 助産師 看護師 管理栄養士 事務職員 保育士 歯科衛生士	四季健康館 小川保健相談センター 玉里保健福祉センター
小美玉市	7	事後フォロー	コスモス教室(集団)	出席シール貼り 自由遊び・片付け あいさつ・名前呼び 親子体操(リズム遊び・模倣・サーキット等) トイレ・手洗い・お茶 読み聞かせ・手遊び 個別相談	平成22年度	年10回	言葉・発達の遅れ、多動等のある児とその保護者	心理判定員 保育士 保健師 助産師 看護師	四季健康館 小川保健相談センター
小美玉市	8	事後フォロー	発達相談(個別)	個別相談 遊び指導	平成22年度	年16回	言葉・発達の遅れ、多動等のある児とその保護者	心理判定員 保育士 保健師	四季健康館 小川保健相談センター 玉里保健福祉センター
小美玉市	8	健康教育	ハローベビー教室	<妊娠編> 妊娠中の生活、栄養指導、歯の健康 出産の準備、安産の秘訣 出産の経過と呼吸法・補助助産 家族計画 <育児編> 新生児の育て方 (抱き方・お風呂の入れ方・衣類の交換・おむつ交換等) 妊婦疑似体験	昭和60年度	年6回	妊婦とその家族	助産師 保健師 管理栄養士	四季健康館 小川保健相談センター 玉里保健福祉センター
小美玉市	10	子育て世代包括支援センター	産後ケア事業	訪問 デイケア 宿泊	令和元年度	随時	産後1年未満の産婦と乳児を対象	助産師	医療機関
茨城町	1	健康診査	3～6か月児健診	・問診・診察・身体測定 ・育児環境、発育状況、発達確認	不明	随時	・3～6か月児の乳児とその保護者(家族)	・医師 ・看護師	医療機関
茨城町	2	健康診査	9～11か月児健診	・問診・診察・身体測定 ・育児環境、発育状況、発達確認	不明	随時	・9～11か月児の乳児とその保護者(家族)	・医師 ・看護師	医療機関
茨城町	3	健康診査	2歳児歯科検診	・歯科診察 ・ブラッシング指導(染め出し) ・フッ素塗布(希望者) ・保健指導 ・栄養指導	昭和50年	年間6回	・2歳児とその保護者(家族)	・歯科医師 ・歯科衛生士 ・保健師 ・管理栄養士 ・保育士 ・看護師	保健センター
茨城町	4	健康診査	5歳児健康診査	・診察 ・身体計測・あそびの教室 ・就学に向けた話 ・集団歯科指導 ・問診 ・保健指導 ・心理、栄養、歯科相談	平成29年	年間8回	・5歳児とその保護者(家族)	・医師 ・公認心理師 ・保健師 ・管理栄養士 ・歯科衛生士 ・保育士 ・看護師 ・学校教育課指導主事 ・こども課児童相談員	保健センター
茨城町	5	健康診査	産婦健診	・問診 ・診察 ・体重、血圧測定 ・尿検査・エジンバラ産後うつ病質問票	令和元年度	随時	・産後2週間及び産後1か月の妊産婦	・医師 ・助産師(医療機関委託)	医療機関助産所
茨城町	6	健康相談	健康相談	・個別育児相談(保健・栄養) ・身体計測 ・尿検査	昭和45年	月1回(毎月第2水曜日)	・発育・発達面で心配を抱えている親子と希望者・3歳児健診で二次検尿が必要な幼児	・保健師 ・看護師・管理栄養士	保健センター
茨城町	7	健康相談	育児相談	・個別育児相談(希望者のみ) ・体重計測(希望者) ・集団健康教育(事故予防、離乳食、成長発達について) ・ふれあい遊び ・保護者交流会	平成27年度	月1回(毎月第3水曜日)	・生後3～4か月児、生後8～9か月児とその保護者	・保健師 ・助産師 ・管理栄養士 ・保育士 ・看護師	子育て世代包括支援センター 保健センター
茨城町	8	健康相談	養育支援訪問事業	・相談支援(訪問含む)	平成25年度	随時	・養育支援が特に必要な家庭(乳幼児とその保護者)	・保健師 ・助産師 ・保育士 ・児童相談員 ・看護師	子育て世代包括支援センター 保健センター
茨城町	9	健康相談	乳児家庭全戸訪問事業(新生児、未熟児訪問も含む)	・計測 ・育児相談 ・産婦の健康状態チェック ・産婦の精神状態チェック(EPDS産後うつ病質問票、赤ちゃんへの気持ち質問票) ・予防接種、健康診査に関する説明 ・子育て支援に関する情報提供	平成20年度	随時	・生後4か月までの乳児とその保護者(家族)	・保健師 ・助産師 ・保育士 ・看護師	子育て世代包括支援センター
茨城町	10	事後フォロー	なかよし教室	・個別相談 ・遊び指導 ・養育指導	平成9年度	月2回(年間24回)	・発達面で遅れ等が疑われる児とその保護者・養育面で問題のある児と保護者	・臨床心理士 ・公認心理師 ・保健師	保健センター

市町村	番号	区分	事業名	事業内容	事業開始年度	開催期間・開催日等	対象者	担当職種等	事業実施場所
茨城町	11	健康教育	パパママ教室	・妊娠・出産・育児に関する講話 ・パパの妊娠シュミレーター体験 ・沐浴実習 ・育児技術実習	昭和47年度	年間6回(前期3回、後期3回)	・初産婦とその夫(家族) ・参加を希望する経産婦	・保健師 ・管理栄養士 ・助産師 ・看護師	保健センター
茨城町	12	健康教育	ごっくん教室	・離乳食教室についての講話(デモンストレーション含む) ・体重計測 ・栄養・保健指導 ・フックスタート	平成23年度	年間6回	・生後5~6か月の乳児とその保護者	・管理栄養士 ・保健師 ・看護師 ・図書館職員	保健センター
茨城町	13	健康教育	もぐもぐ教室	・栄養相談・手作りおやつ配布(レシピ配布)	平成24年度	年間8回	・1歳6か月児とその保護者	・管理栄養士 ・茨城町食生活改善推進員	保健センター
茨城町	14	健康教育	ばくばく教室	・栄養相談・手作りおやつ配布(レシピ配布)	平成24年度	年間8回	・3歳児とその保護者	・管理栄養士 ・茨城町食生活改善推進員	保健センター
茨城町	15	健康教育	巡回食育指導	・紙芝居やエプロンシアター(対象者の年齢に合わせて実施)	平成24年度	随時	・町内就園施設に通園している園児	・管理栄養士 ・保健師	町内各就園施設
茨城町	16	子育て世代包括支援センター	産後ケア事業	・医療機関において、母体及び乳児のケア ・育児に関する指導及びカウンセリング ・心身のケア及び育児サポート	令和元年度	随時	・町内に住所を有する出産後4か月未満の産婦及びその子で、家族等から十分な家事、育児に関する援助を受けられないもの・産後に心身の不調、育児不安等があるもの	・助産師(医療機関委託)	医療機関
茨城町	17	その他	むし歯予防事業	・ブラッシング指導(染め出し) ・フッ素塗布(希望者)	昭和49年度	年間22回	・1歳6か月児とその保護者 ・2歳児とその保護者 ・3歳児とその保護者	・歯科衛生士 ・保健師	保健センター
茨城町	18	その他	早期療育担当者会議	・早期療育関係事業	平成18年	年間2回	・町内幼稚園、保育園の早期療育担当者(幼稚園教諭・保育士)・庁内関係課(こども課・社会福祉課・学校教育課) ・町内相談支援事業所の職員	・保健師	保健センター
茨城町	19	その他	ハッピー子育て情報発信事業(母子健康手帳アプリ)	・アプリを活用して、子育て情報を配信する ・妊娠経過や生活のアドバイス ・乳幼児の月齢に応じた育児情報の配信 ・町の子育て情報の配信	令和元年7月	令和5年7月末まで	・妊産婦とその家族 ・6歳(小学校入学前)までのこどもがいる家族	・保健師 ・管理栄養士 ・助産師	子育て世代包括支援センター保健センター
茨城町	20	その他	生殖補助医療費助成事業	・治療開始時の初日が令和5年4月1日以降のもので、医療保険給付適応外の治療を対象とし、一回の治療にあたり5万円を上限に助成する。(治療開始時年齢:40歳未満6回、43歳未満3回)	令和5年度	随時	下記の項目すべてに該当する方 ①治療開始時における妻の年齢が43歳未満の者。 ②夫又は妻のいずれかが、申請する日において町内に引き続き1年以上住所を有している方。 ③法律上の婚姻をしている者。	・保健師 ・事務職	保健センター
茨城町	21	その他	不育症治療費助成事業	・医療保険給付適応外の治療を対象に、年度内一回に限り5万円を限度に助成する。	令和5年度	随時	下記の項目すべてに該当する方 ①治療開始時における妻の年齢が43歳未満の者。②法律上の婚姻をしている夫婦で、夫婦ともに町内に住所を有するもの。	・保健師 ・事務職	保健センター
大洗町	1	健康診査	2歳・2歳半児歯科健診	・問診 ・染め出し ・歯科健診 ・フッ素塗布とブラッシング指導 ・おやつ指導	平成14年度	年6回開催(奇数月)	2歳・2歳半児とその保護者	歯科医師・歯科衛生士・保健師・栄養士	健康福祉センター
大洗町	2	健康診査	産婦健康診査	・問診及び診察・体重・血圧測定・尿検査 ・エジンバラ産後うつ質問票 ・指導	平成30年度	随時	妊婦	産婦人科医師・助産師・看護師・保健師・栄養士	茨城県医師会との委託契約
大洗町	3	健康相談	妊婦歯科健康診査	・歯科健診 ・歯科保健指導	令和元年度	随時	妊娠16週から27週まで	歯科医師・歯科衛生士	町内歯科医師との委託契約
大洗町	4	健康相談	新生児訪問 こんにちは赤ちゃん訪問事業	・身体計測 ・児の観察・健康チェック ・産婦の健康状態のチェック ・育児相談・栄養相談・予防接種予診票配布と説明・エジンバラ産後うつ質問票、赤ちゃんへの気持ち質問票による産婦の精神状態のチェック	平成9年	随時	新生児・乳児とその母親	助産師・保健師	対象者家庭
大洗町	5	健康相談	育児相談	・育児相談・栄養相談 ・身体計測 ・予防接種相談 ・母乳育児相談(平成23年度より実施)		年12回開催	乳幼児とその保護者	保健師、助産師、栄養士、事務	健康福祉センター
大洗町	6	健康相談	母乳育児相談	乳房マッサージ、母乳相談、育児相談	平成21年度	産後1年くらいまでに	新生児・乳児とその母親	助産師	委託助産院委託医療機関
大洗町	7	健康相談	移動発達相談	各保育所(園)・幼稚園を巡回し、発達に関する相談や児の発達の確認を行う	平成20年度	就学前施設の希望日、各施設年1回	各保育所(園)・幼稚園児	保健師、社会福祉士	各保育所(園)・幼稚園
大洗町	8	健康相談	乳児健康相談	・問診 ・身体計測 ・育児相談 ・離乳食の講話	平成28年度	年6回	4、5か月児、7、8か月児	保健師、助産師、栄養士	健康福祉センター
大洗町	9	事後フォロー	イルカ教室	1才6か月児健診及び3才児健診等の要フォロー一児及び母親等に対して指導を行う。 ・小集団遊び ・療育相談 ・情報交換	平成8年度	年12回	1才6か月児健診・3才児健診等で要フォローとなった児とその保護者	保健師・保育士	健康福祉センター
大洗町	10	事後フォロー	幼児発達相談	成長発達で心配な幼児とその保護者へ個別に療育の相談・指導を行う。	平成30年度	年11回	1歳6ヶ月・3歳児健診等で要指導となった児とその保護者、相談があったときは随時受け付けする。	公認心理士、保健師	健康福祉センター
大洗町	11	健康教育	こうのとりのり学級	・妊娠中の過ごし方 ・お産について ・母乳育児について ・新生児について ・妊娠中の栄養 ・沐浴実習 ・妊婦体験	S60年以前から	年3回	妊婦と夫	保健師・助産師・栄養士	健康福祉センター
大洗町	12	健康教育	はっぴいBaby	・仲間作り支援・子育てに関する講話・育児相談・母親同士の情報交換・ベビーマッサージと赤ちゃん体操・手遊びリズム遊び	平成18年度	年8回	2~3ヶ月児とその保護者	保健師・助産師	健康福祉センター
大洗町	13	健康教育	「大切な命のお話」出前講座	●小中学校で、命についての出前講座を行う。 ・命のはじめの大きさ・赤ちゃんの心音を聞いてみよう・胎児人形で赤ちゃんの成長をみよう・赤ちゃんの産声を聞いてみよう・出産、育児についてのお話・産まれてきただけで100点満点!	平成20年度	小中学校の希望日、各校年1回	町内小中学生	保健師・助産師	町内小中学校

市町村	番号	区分	事業名	事業内容	事業開始年度	開催期間・開催日等	対象者	担当職種等	事業実施場所
大洗町	14	健康教育	歯科巡回指導	・歯肉炎、歯周病について・染め出しとブラッシング指導	平成27年度(保育園・幼稚園は平成28年度より)	小中学校の希望日時	各学校の健診状況により学年を決める。保育園・幼稚園は主に年長児。	歯科衛生士、養護教諭、保健師	町内各学校・保育所・幼稚園
大洗町	15	子育て世代包括支援センター	産後ケア事業	・母体の管理及び生活面の指導 ・乳房管理 ・沐浴、授乳等育児指導 ・その他の必要とする保健指導	平成30年度	1人につき日帰り3日まで、宿泊は1回まで利用できる	・産褥期の身体的機能の回復について不安があり、保健指導が必要な者・初産婦等で育児不安が強く、保健指導を必要とする者・その他休養や栄養管理等生活面について保健指導を必要とする者	助産師・保健師	委託医療機関
大洗町	16	その他	出産・子育て応援事業	【伴走型相談支援】 ・妊娠届時の面談(アンケート使用) ・妊娠8か月頃の電話面談 ・要支援ケースへの訪問や電話での支援 ・出生後の電話面談 ・新生児訪問・乳児家庭全戸訪問(アンケート使用) 【経済的支援】 ・妊娠時と出生後に申請受付し、申請口座に給付金を振込	令和4年度	随時	妊産婦	保健師・助産師・事務職	対象者家庭
大洗町	17	その他	不妊治療費助成事業	不妊治療(体外受精・顕微授精)に要する費用の一部を助成する	平成26年度	随時	不妊治療を行っている夫婦(県の助成を受けている夫婦)	保健師・事務職	健康福祉センター
大洗町	18	その他	不育症治療費助成事業	不育治療に要する費用の一部を助成する	令和4年度	随時	医療保険適用外の不育治療を行っている夫婦	保健師・事務職	健康福祉センター
城里町	1	健康診査	1歳児歯科健診	・身体計測 ・歯科健診 ・歯科相談 ・ブラッシング指導 ・フッ素塗布(希望者) ・保健相談、栄養相談 ・足型プレゼント、ブックスタート	平成17年度	年5回	1歳児とその保護者	歯科医師・歯科衛生士 保健師・管理栄養士・栄養士、母子愛育会	常北保健福祉センター
城里町	2	健康診査	2歳児歯科健診	・身体計測 ・歯科健診 ・歯科相談 ・ブラッシング指導 ・フッ素塗布(希望者) ・保健相談、栄養相談	平成17年度	年5回	2歳児とその保護者	歯科医師・歯科衛生士 保健師・管理栄養士・栄養士	常北保健福祉センター
城里町	3	健康診査	2歳6か月児歯科健診	・身体計測 ・歯科健診 ・歯科相談 ・ブラッシング指導 ・フッ素塗布(希望者) ・保健相談、栄養相談	平成17年度	年5回	2歳6か月児とその保護者	歯科医師・歯科衛生士 保健師・管理栄養士、栄養士	常北保健福祉センター
城里町	4	健康診査	産婦健診	・問診および診察 ・体重、血圧測定、尿検査 ・エジンバラ産後うつ質問票	平成30年度	随時	産後2週間頃の産婦 産後1か月頃の産婦	医療機関委託	各医療機関、助産所
城里町	5	健康診査	新生児聴覚検査	新生児聴覚検査 ①自動聴性脳幹反応検査ABR(AABR)を含む ・1回3,000円助成 ②耳音響放射検査(OAE) ・1回2,000円助成	令和2年度	随時	おおむね生後3日以内	医療機関委託	各医療機関
城里町	6	健康相談	乳児相談	・身体計測 ・保健相談 ・栄養相談 ・乳菌のお手入れの話	平成17年度	年6回	6～8か月児	保健師・管理栄養士・栄養士、歯科衛生士・助産師 母子愛育会	常北保健福祉センター
城里町	7	健康相談	4歳児フッ素塗布事業	・ブラッシング指導 ・フッ素塗布	平成22年度	年15回	4歳児	歯科衛生士	常北保健福祉センター
城里町	8	健康相談	乳児家庭全戸訪問事業	・新生児、乳児の成長発育と産後の母親の体調について観察、問診 ・子育ての悩みやストレスの軽減を図る	平成17年度	随時	新生児 乳児 低体重児 未熟児	保健師・助産師	町内各家庭
城里町	9	健康相談	巡回相談	・個別相談及び指導	平成17年度	年2回	各町内こども園・保育園	保健師・心理判定員	町内こども園・保育園
城里町	10	健康教育	つどいのひろば	・親子あそび ・絵本の読み聞かせ ・育児相談	平成17年度	年24回	就学前の児とその保護者	保育士	常北保健福祉センター
城里町	11	健康教育	にこにこひろば	・育児相談 ・身体計測 ・絵本の読み聞かせ ・季節の行事 ・家にある材料のできる工作 おもちゃ作り	平成17年度	年12回	就学前の児とその保護者	保健師・保育士	常北保健福祉センター
城里町	12	健康教育	すくすくベビー	・親子や親同士の交流 ・身体計測 ・育児相談	平成18年度	年24回	乳幼児とその保護者	保健師・助産師	常北保健福祉センター
城里町	13	健康教育	はみがき教室	・歯科衛生士による講話 ・染め出し ・はみがき指導	平成21年度	年5回	町内の各こども園及び幼稚園に通う3歳～5歳児とその保護者	歯科衛生士・保健師	町内各こども園・保育園
城里町	14	健康教育	食育事業	・管理栄養士による講話及び調理実習	平成17年度	幼児の食育3回/年 小学生の食育5回/年	町内の保育園及び小学校(2年生)、児童クラブの児童、指導員	管理栄養士・食生活改善推進委員	町内各こども園・保育園・小学校・児童クラブ
城里町	15	事後フォロー	おむすびころりんくらぶ	・親子遊び、リズム遊び、手遊び ・親子や親どおしの交流 ・絵本の読み聞かせ ・季節の行事	平成17年度	年12回	町内在住の就学前までのお子さんとその保護者	保健師・言語聴覚士	常北保健福祉センター
城里町	16	事後フォロー	こどもの相談会	・児の心身の成長発達チェック ・育児相談	平成17年度	年3回	乳児とその保護者	心理判定員・保健師	常北保健福祉センター
城里町	17	事後フォロー	ことばの相談会	発語や発音、ことばを使ったコミュニケーションについて発達に気になるお子さんとお母さんを支援することにより、健全な発達の促進と育児不安を解消する。	令和4年度	年4回	幼児とその保護者	保健師、言語聴覚士	常北保健福祉センター

市町村	番号	区分	事業名	事業内容	事業開始年度	開催期間・開催日等	対象者	担当職種等	事業実施場所
城里町	18	健康教育	離乳食教室	・離乳食の調理実習及び試食 ・栄養相談 ・育児相談	平成17年度	年5回	2～4ヶ月児とその家族	保健師・助産師・管理栄養士	常北保健福祉センター
城里町	19	健康教育	マタニティクラス	全3回コース (1日目) ・妊娠の経過・妊娠期の過ごし方 (2日目) ・妊婦体操・母乳育児について (3日目) ・出産について、ビデオ ・沐浴実習・パパの妊婦体験	平成17年度	年3回	妊産婦とその家族	助産師・保健師	常北保健福祉センター
城里町	20	健康教育	ベビーマッサージ教室	・母親同士の交流 ・ベビーマッサージ	平成19年度	年3回	生後2～4ヶ月児	助産師・保健師	常北保健福祉センター
城里町	21	子育て世代包括支援センター	城里町おうちでほっとケア(訪問型産後ケア事業)	助産師による訪問での相談支援。	平成30年度	随時	町内在住の出産後概ね1年までの産婦	助産師(茨城県助産師会に業務委託)	常北保健福祉センター
城里町	22	その他	城里町母子愛育会	母子保健の向上を目的とした地区組織活動 ・総会、役員会 ・七夕まつり、クリスマス会、ひなまつり ・1歳児相談:足型プレゼント・ブックスタート等	平成17年度	随時			
城里町	23	その他	出産・子育て応援給付金事業	①伴走型相談支援 ・妊娠届出時、妊娠後期(面談は希望者のみ)、出産後にアンケート及び面談を実施する。 ②出産・子育て応援給付金 ・「出産応援ギフト」 妊娠時に妊婦1人に対して5万円を給付する。 ・「子育て応援ギフト」 児童1人につき5万円を給付する。	令和4年度(令和5年2月1日～)	①伴走型相談支援 ・妊娠届出時、妊娠後期(希望者)、出産後の面談は随時対応。 ②出産・子育て応援給付金 ・随時対応	・令和5年2月1日以降に妊娠届出をした妊婦 ・令和5年2月1日以降に出生した児童を養育する方	保健師・助産師	常北保健福祉センター

ひたちなか保健所

市町村	番号	区分	事業名	事業内容	事業開始年度	開催期間・開催日等	対象者	担当職種等	事業実施場所
常陸太田市	1	健康診査	2歳児歯科健診	・身体計測・歯科健診・フッ素塗布(希望者)・歯科指導・栄養指導・保健指導 ・6か月後フッ素塗布(希望者)	H16 6か月後フッ素塗布は平成23年10月より R2年8月より、6か月後のフッ素塗布は市内協力医療機関へ業務委託	年12回	・2歳児 ・2歳6か月児	歯科医師・歯科衛生士・心理相談員・栄養士・保健師・保育士・事務職・看護師	常陸太田市総合保健センター
常陸太田市	2	健康診査	・妊婦健診(回数制限なし) ・産後2週間・1か月健診 ・生後1か月健診	・妊婦健康診査(尿検査、血圧、体重測定)の15回以降の費用助成 ・産婦健康診査(尿検査、血圧、体重測定、乳房の状態、悪露、子宮復古状況) ・生後1か月健康診査(身体計測、栄養状態・栄養法の観察等)	H29	随時	・妊婦 ・産後2週間及び産後1か月の産婦 ・生後1か月の乳児	県医師会内産婦人科等、助産所等	県医師会々員内医療機関、県助産師会々員の助産所
常陸太田市	3	健康相談	乳児相談(3～5か月児)(7～9か月児)	身体計測・発達検査・保健指導・栄養指導・予防接種相談・歯科指導・ブックスタート	H9	隔月毎1回 年12回	(3～5か月) (7～9月)	保健師・看護師・栄養士・歯科衛生士・事務職	常陸太田市総合保健センター
常陸太田市	4	健康相談	ママと赤ちゃんの育児教室	助産師等による個別相談、計測、親子交流	H24	年12回	1歳未満の乳児とその保護者	助産師・保健師・看護師・栄養士	常陸太田市総合保健センター
常陸太田市	5	健康相談	24時間電話相談	市専用の電話回線を設け、年中無休・24時間体制で専門の相談員による電話等健康相談を実施。	H27	随時	市民	業者委託	
常陸太田市	6	健康相談	5歳児巡回相談	市内保育園、幼稚園、こども園に出向き、集団生活中の5歳児(年中児)の様子を観察する。	H29	年14回(巡回) 年1回(来所)	年中児	心理相談員、保健師、幼稚園教諭、保育士、特別支援学校、子ども福祉課、教育委員会指導室	市内各幼稚園、保育園、こども園、総合保健センター
常陸太田市	7	健康教育	ウエルカム赤ちゃん教室	妊娠・育児に対する講義、実習、父親の育児促進のための沐浴・抱き方等の実習	H20から内容を一部変更	1コース2回×4クール計8回(父親参加の回は土曜日に開催)	妊婦及びその家族	助産師・保健師	常陸太田市総合保健センター
常陸太田市	8	健康教育	すこやか食育教室(離乳食編)	食育の講話及び体験学習	H16	年3回	乳児と保護者	栄養士	常陸太田市総合保健センター
常陸太田市	9	健康相談	ほっとタイム(個別相談)	心理相談員による個別相談	H14 H19～内容一部変更 H21新規 R3～個別相談	年7回	子育てに不安を持つ親	心理相談員、保健師、保育士	常陸太田市総合保健センター
常陸太田市	10	子育て世代包括支援センター	妊婦相談	母子健康手帳発行時に問診票を用いて相談支援の実施。 R3.1～すくすくサポートプラン(支援プラン)を作成し、妊娠時から子育て期にわたり切れ目のない支援を行う。	H13	随時	妊婦	保健師	子育て世代包括支援センター
常陸太田市	11	子育て世代包括支援センター	伴走型相談支援事業	・妊娠届出時に保健師との面談実施(アンケート及びガイドに添った説明)。 ・妊娠8か月アンケートの実施(全員)と保健師との面談(希望者)。 ・乳児家庭全戸訪問事業の際に助産師または保健師と面談実施(アンケート及びガイドに添った説明)。	R5.2～	随時	妊婦 産婦または養育者	助産師(茨城県助産師会) 保健師	子育て世代包括支援センター各家庭
常陸太田市	12	子育て世代包括支援センター	出生届出時の相談	出生届出時に来所した両親等と保健師が面接し、産後のスケジュールや子育てに関するサポート、乳児家庭全戸訪問事業の紹介および相談を行う。	R3	随時	出生届出時に来所した保護者等	保健師	市役所市民課
常陸太田市	13	子育て世代包括支援センター	乳児家庭全戸訪問事業(新生児訪問・未熟児訪問含む)	安心して子育てを行えるよう、生後4か月までのお子さんのいる全家庭を助産師または保健師が訪問します。身体計測や授乳に関する相談のほか、子育ての悩み心配を聞き、赤ちゃんを迎えた家族をサポートします。	H19 (H17～)	通年	生後4か月未満の乳児とその保護者	助産師(茨城県助産師会) 保健師	各家庭
常陸太田市	14	子育て世代包括支援センター	養育支援訪問事業	養育支援が特に必要な家庭を訪問し、養育に関する相談・指導・助言等必要な支援を行う。	H19	通年	妊婦 乳児、幼児とその保護者	保健師	各家庭
常陸太田市	15	子育て世代包括支援センター	産後ケア事業	家族等からの育児支援を得るのが難しい方で、体調の不調、育児不安等がある産婦と乳児に対し、健康管理、乳房ケア、育児相談等を行う。宿泊型、通所型、訪問型を実施。	R3	通年	産婦、乳児	助産師	委託医療機関各家庭
常陸太田市	16	子育て世代包括支援センター	オンライン育児相談	家庭の事業や新型コロナウイルス感染症等の影響により周囲のサポートが得られにくく、子育てに不安を感じている方を対象に家庭で安心して相談ができるようオンラインによる育児相談を実施。	R3	随時	乳幼児の保護者	保健師	各家庭
常陸太田市	17	子育て世代包括支援センター	ひたちおおた助産師なんでも相談	茨城県助産師会の助産師が自宅に訪問、または対象者が助産所に来所し、妊娠や出産に関すること、乳房ケアや沐浴指導などの相談、支援が妊婦1人につき3回まで無料で受けられる。	H27.6～	随時	妊婦、産婦、2歳未満の乳幼児	茨城県助産師会委託	各家庭 委託助産所
常陸太田市	18	子育て世代包括支援センター	じょうづるアプリ(電子母子手帳)	電子母子手帳アプリを利用し、妊娠から子育て期の子育て支援に関する情報提供及び予防接種管理等を行う。	R3.9～	随時	妊娠から子育て期	委託業者	

市町村	番号	区分	事業名	事業内容	事業開始年度	開催期間・開催日等	対象者	担当職種等	事業実施場所
常陸太田市	19	子育て世代包括支援センター	子育て相談	乳幼児健診や5歳児巡回相談等後、発達面や養育環境等において経過観察が必要な児に対し、心理相談員による発達検査・個別相談を実施。	H19	年86回	発達面や養育環境において、経過観察が必要な乳幼児とその保護者	心理相談員・言語聴覚士・保健師・保育士	子育て世代包括支援センター
常陸太田市	20	子育て世代包括支援センター	発達支援相談	子育て相談実施後、医師の診察が必要と判断された乳幼児とその保護者に対し、医師等による診察及び指導等を実施。	H20	年3回	発達面や養育環境において、経過観察が必要な乳幼児とその保護者	医師・心理相談員・保健師・保育士	子育て世代包括支援センター
常陸太田市	21	子育て世代包括支援センター	子ども発達相談室にじいろ	お子さんの発達面で気になる、関わり方が分からないなど、臨床発達心理士との個別面接が必要なケースを対象に個別面接を実施。また、市内の小中学校や児童クラブなどにおいて集団生活の中で気になる児童、生徒について巡回相談を実施。	H29.7	年24回	18歳までのお子さん	臨床発達心理士 発達相談員 保健師	子育て世代包括支援センター
常陸太田市	22	その他	不妊・不育症治療費助成事業	保険適用外で実施した特定不妊治療に要した費用から県補助金の額を差し引いた額のうち100,000円を上限として助成する。保険適用外で実施した不育症治療に要した費用の1/2を乗じた額で、1年度内100,000円を限度に助成。助成期間は5年度。	不妊:H21 不育:H27	随時	法律上の婚姻をしている者であり、夫婦の両方またはいずれか一方が市内に住所を有する方。		
常陸太田市	23	その他	子ども夜間診療	医師会に委託して市内7医療機関が輪番制で平日夜間(午後6時から9時30分受付)、月・火・水・金曜日に診療を実施する。	H27	平日夜間 月・火・水・金曜日	常陸太田市民のうち18歳(高校3年生相当)までのお子さん	市医師会々員の医療機関職員	市医師会々員の医療機関
常陸太田市	24	その他	新生児聴覚検査	新生児聴覚検査(初回検査及び確認検査)に係る費用の一部を助成する。自動ABR(ABRを含む)…1回3,000円上限 OAE…1回2,000円上限	R2	随時	市内に住所を有する新生児	県医師会内産婦人科等	県医師会々員内医療機関
常陸太田市	25	その他	妊婦のインフルエンザ予防接種費用助成	季節性インフルエンザの予防接種を実施した妊婦の接種費用を全額助成する。	H29	10月～2月	市内に住所を有する妊婦		
常陸太田市	26	その他	妊婦に係る風しん予防接種費用助成	風しん予防接種(MRWワクチン・風しん単抗原ワクチン)を接種した費用の1/2(上限5,000円)を助成する。	H30	随時	市内に住所を有する、妊娠を希望する女性とそのパートナー及び妊婦の同居家族		
常陸太田市	27	その他	小児のインフルエンザ予防接種費用助成	季節性インフルエンザの予防接種を実施した小児の接種費用に対し、1回2,000円を上限に助成する。	H27	10月～2月	市内に住所を有する1歳～19歳未満(高校3年生相当)のお子さん		
常陸太田市	28	その他	健康教育媒体の貸し出し	思春期健康教育に関する備品(ビデオ、パネル、妊婦ジャケット、新生児人形)小中学校へ貸出す	H17	通年	小中学校		常陸太田市総合保健センター
ひたちなか市	1	健康診査	産婦健康診査	・問診 ・体重・血圧測定 ・尿検査 ・診察 ・エジンバラ産後うつ質問票	平成30年度	随時	産後2週間及び1か月頃の産婦	医師・助産師・看護師	医療機関・助産所
ひたちなか市	2	健康診査	多胎妊婦追加健康診査	・通常の妊婦健康診査の助成14回に加え、多胎妊婦に1人5回まで、5,000円/回を上限に多胎妊婦健康診査の助成を行う	令和3年1月から	随時	多胎妊婦	医師・助産師・看護師	医療機関・助産所
ひたちなか市	3	健康診査	新生児聴覚検査	新生児聴覚検査の費用の一部助成する ・自動ABR及びABR上限3,000円 ・OAE上限2,000円	令和4年度	随時	両親のいずれかが市内に住所を有する新生児	医師・助産師・看護師	医療機関
ひたちなか市	4	健康診査	2歳児歯科健康診査	・歯科診察 ・おやつのおべ方指導 ・歯磨き指導 ・フッ化物塗布(希望者) ・保健相談 ・栄養相談 ・ことばの相談(希望者)	平成29年度	年36回	2歳児	歯科医師 歯科衛生士 保健師 管理栄養士 事務	ヘルス・ケア・センター 那珂湊保健相談センター
ひたちなか市	5	健康相談	母子健康手帳交付時の面談	・母子健康手帳交付時にアンケートを記入してもらい必要な助言・指導を行う	平成22年度	随時	妊婦	保健師・助産師・看護師 母子保健コーディネーター・管理栄養士	子ども未来課
ひたちなか市	6	健康相談	5～6か月児育児相談	・身体計測 ・保健相談・栄養相談・歯科相談	平成9年度	年24回	5～6か月児	保健師 助産師 管理栄養士 看護師 歯科衛生士 事務	ヘルス・ケア・センター
ひたちなか市	7	健康相談	乳児家庭全戸訪問事業	・身体計測・発育発達の確認 ・発育・栄養・生活環境・疾患予防などの助言 ・育児不安に対する相談	平成17年度	随時	新生児・乳児・産婦	保健師 助産師 看護師	対象の自宅または里帰り先など滞り場所
ひたちなか市	8	健康相談	養育支援訪問事業	・養育に関する相談、指導、助言	平成28年度	随時	妊産婦・新生児・乳児・幼児のうち養育支援が必要であると判断した家庭	保健師 助産師 看護師 母子保健コーディネーター 精神保健福祉士	対象の自宅または里帰り先など滞り場所
ひたちなか市	9	健康相談	母子保健相談	・身体計測 ・必要時発達チェック ・保健相談 ・栄養相談 ・歯科相談	平成9年度	年24回	希望する乳幼児	保健師 助産師 看護師 管理栄養士 歯科衛生士 事務	ヘルス・ケア・センター
ひたちなか市	10	事後フォロー	わんぱく相談(5歳児発達相談含む)	・わんぱくランドに来所中の児及びその親または健診の事後フォローとして必要に応じ、個別に指導を行う。 ・臨床心理士、心理相談員による発達チェック及び養育指導	平成7年度	年19回	幼児健診等の要フォロー児とその親。5歳児で発達上の心配がある児とその親。	臨床心理士 心理相談員 保健師	ヘルス・ケア・センター
ひたちなか市	11	事後フォロー	わんぱくランドうさぎ・こあら	・1才6ヶ月児健診及び2歳児歯科健康診査時に言葉の遅れ等で経過観察となった児及び母親などに対して指導を行う。 ・遊びを通して、児の発達状況を観察する。 ・保護者への相談及び指導(個別)	平成3年度	うさぎ:年11回 こあら:年12回	1才6ヶ月健康診査及び2歳児歯科健康診査で要フォローとなった児	保健師 保育士	ヘルス・ケア・センター
ひたちなか市	12	事後フォロー	わんぱくランドばんだ	・3歳児健診において、言葉の遅れ等で経過観察となった児とその親に対して指導を行う。 ・遊びを通して児の発達状況を観察する。 ・保護者への相談及び指導(個別)	平成3年度	年6回	3歳児健康診査で要フォローとなった児	保健師 保育士	ヘルス・ケア・センター

市町村	番号	区分	事業名	事業内容	事業開始年度	開催期間・開催日等	対象者	担当職種等	事業実施場所
ひたちなか市	13	健康教育	ブレバパ・プレママ教室	・出産、育児のDVD上映 お風呂の入れ方(実習) 赤ちゃん(人形)の抱っこ体験	昭和44年	年24回	市内に住む妊婦とその家族	保健師 助産師	ヘルス・ケア・センター
ひたちなか市	14	健康教育	離乳食教室	・管理栄養士による離乳食作りのデモンストラ ーション(動画)・試食(保護者のみ) ・希望者に管理栄養士による個別相談	平成27年 度	年24回	市内に住所を有する者4~6か月の乳児とその保護者(希望者)	管理栄養士	ヘルス・ケア・センター
ひたちなか市	15	子育て世帯包括支援センター	妊産婦育児相談	・電話や面談等による妊産婦健康相談や育児相談	令和2年度 7月から	随時	妊婦、産婦、育児中の母親	保健師 助産師 管理栄養士 看護師	子ども未来課
ひたちなか市	16	子育て世帯包括支援センター	産後ケア事業	・協力医療機関において心身のケアや授乳指導・育児相談等がうけられる。	平成28年 度10月から	随時	市内に住所を有する生後1歳未満の乳児とその母親で、家族から協力が得られず、心身の不調や育児不安等がある方	保健師・精神保健福祉士 母子保健コーディネーター	協力医療機関
ひたちなか市	17	その他	子育て支援アプリ「ひなっこ」	・妊娠中の健康記録 ・子どもの成長記録 ・予防接種のスケジュール管理 ・市からの子育て情報や母子関連の情報配信 ・妊娠届出時面談の予約 ・幼児健診・育児相談等の予約	平成30年 度6月から	随時	妊娠中の方から子育て中の保護者	保健師 事務	子ども未来課
ひたちなか市	18	その他	不妊治療費助成事業	・不妊に悩む夫婦の経済的な負担の軽減を図ることを目的として、国県の不妊治療費の助成を受けてもなお高額の治療費負担のある夫婦に対して、その上乗せとして要綱に定める範囲内で助成を行う。(令和5年度末で終了)	平成23年 度	随時	市内に住所を有する者のうち、県の特定不妊治療費助成を受けた者等の条件を満たした者(経過措置対象者のみ)	保健師 管理栄養士 事務	子ども未来課
ひたちなか市	19	その他	不育症検査・治療費助成事業	不育症に係る検査又は治療を受ける夫婦の経済的負担の軽減を図るため、不育症治療等に係る費用の一部を予算の範囲内で助成を行う。	令和5年度	随時	医師に不育症と診断され、不育症検査・治療を受けた方で、助成の条件を満たす方	保健師 管理栄養士 事務	子ども未来課
ひたちなか市	20	その他	出産・子育て応援事業	【伴走型相談支援】 妊娠期(妊娠届出時)、妊娠後期(妊娠8か月頃)及び出産後(出生届出後)において、母子保健コーディネーター又は保健師等が、アンケートや面談を行い、妊娠期から子育て期にわたる子育て相談及び情報発信を実施。 【経済的支援】 妊娠届出時に面談を実施した方に出産応援金5万円、乳児家庭全戸訪問で面談を実施した方に、子育て応援金5万円を支給。	令和5年度	随時	出産応援金(妊娠届出時の面談が必須) 令和5年3月6日以降に妊娠届出をした妊婦(産科医療機関等を受診し、胎児心拍確認または出産予定日が確定している方) 子育て応援金(乳児家庭全戸訪問時の面談が必須) 令和5年3月6日以降に生まれた児童の養育者	母子保健コーディネーター 保健師 管理栄養士 事務	子ども未来課
常陸大宮市	1	健康診査	妊婦健診(回数制限なし)	医師または助産師による妊婦健康診査(15回以降の費用助成)	令和元年度		市内の妊婦	医師・助産師	医療機関 助産所
常陸大宮市	2	健康診査	妊婦歯科健康診査	歯科医師による歯科健康診査	平成27年 度(平成28 年1月から 実施開始)		市内の妊婦	歯科医師	市内指定医療機関
常陸大宮市	3	健康診査	産後2週間健康診査	医師または助産師による産婦健康診査	平成30年 度		産後2週間の産婦	医師・助産師	医療機関 助産所
常陸大宮市	4	健康診査	産後1か月健康診査	医師または助産師による産婦健康診査	平成29年 度		産後1か月の産婦	医師・助産師	医療機関 助産所
常陸大宮市	5	健康診査	生後1か月健康診査	医師または助産師による乳児健康診査	平成29年 度		生後1か月の乳児	医師・助産師	医療機関 助産所
常陸大宮市	6	健康診査	新生児聴覚検査	医師による新生児聴覚検査	令和2年度		新生児	医師	医療機関
常陸大宮市	7	健康診査	乳児健康診査	内科健診 保健指導 栄養指導(小集団・必要時個別)	昭和40年 度	毎月1回	3~4か月児	医師・保健師・管理栄養士・看護師	総合保健福祉センター「かがやき」
常陸大宮市	8	健康診査	乳児一般健康診査	委託医療機関での健康診査にかかる費用のうち、乳児一般健康診査受診票の項目について生後3~11か月の間で2回助成			生後3~11か月児 (1回目生後3~7か月、2回目生後9~11か月)	医師	医療機関
常陸大宮市	9	健康診査	2歳児歯科健康診査	歯科健診、保健指導・栄養指導、歯磨き指導・フッ素塗布、心理職による子育て相談	昭和57年 度	毎月1回	2歳3か月児	歯科医師・保健師・管理栄養士・歯科衛生士・心理相談員・看護師・保育士	総合保健福祉センター「かがやき」
常陸大宮市	10	健康相談	乳児全戸訪問事業	身体計測 児の発育と産婦の健康状態の確認 育児不安に対する相談	平成22年 度	随時	生後4か月未満の乳児とその保護者	保健師・助産師	各家庭
常陸大宮市	11	健康相談	8~9か月児離乳食相談	保健指導・栄養指導	令和3年度	毎月1回	8~9か月児	保健師・管理栄養士・保育士・看護師	総合保健福祉センター「かがやき」
常陸大宮市	12	健康相談	わくわく子育てクラス	1歳前後の時期の育児について情報提供し、児の健やかな発育・発達につなげる。また、保護者同士の横のつながりを醸成し、孤立しない子育て環境づくりを推進する。	令和4年度	毎月1回	11か月児	保健師・管理栄養士・こどもセンター職員	総合保健福祉センター「かがやき」
常陸大宮市	13	健康教育	親子(母子)健康手帳交付時保健指導	親子(母子)健康手帳交付時に妊娠中の母体の変化や食生活について保健指導を実施する。	平成22年 度	随時	妊婦及びその夫(パートナー)	保健師・管理栄養士 母子保健コーディネーター	総合保健福祉センター「かがやき」
常陸大宮市	14	健康教育	マタニティ教室	妊婦やその家族に妊娠・出産・育児についての正しい知識を普及する。 (新型コロナウイルスの感染拡大防止のため、個別対応)	昭和50年 度	毎月4回と随時	妊婦やその家族	・助産師・保健師・管理栄養士	総合保健福祉センター「かがやき」
常陸大宮市	15	健康教育	ブレコンセプションケア事業	若い世代の男女に対して、性や妊娠・出産に関する正しい知識の普及と生涯を通じた健康保持を図れるよう、セミナーを開催。	令和5年度	年1回	20歳代前後の男女	保健師・管理栄養士 事務職	市内施設
常陸大宮市	16	子育て世帯包括支援センター	助産師による「ママと赤ちゃんのなんでも相談」	助産師による母体及び乳児に関する相談	平成30年 度	毎月2回と随時訪問	妊産婦	助産師・保健師 母子保健コーディネーター	総合保健福祉センター「かがやき」・各家庭
常陸大宮市	17	子育て世帯包括支援センター	産後ケア事業	出産後、育児等の支援が必要な方を対象に実施している。(宿泊型・日帰り型・訪問型)	平成30年 度	随時	産婦、乳児 宿泊型・日帰り型:生後3か月~4か月未満 訪問型:生後1年未満	助産師・看護師	医療機関・各家庭

市町村	番号	区分	事業名	事業内容	事業開始年度	開催期間・開催日等	対象者	担当職種等	事業実施場所
常陸大宮市	18	その他	不妊治療費助成事業	体外受精及び顕微授精(男性不妊を含む)の不妊治療費に関する費用を全額助成する。	平成24年度	随時	下記の項目いずれかに該当する方 ・治療開始日が妻の年齢43歳未満の方 ・法律上の婚姻をしていること(事実上婚姻関係である方も含む) ・検査期間及び申請日に夫婦双方が市内に住所を有し、居住している方 ・市税の滞納がない方	事務職	総合保健福祉センター「かがやき」
常陸大宮市	19	その他	不育症検査助成事業	保健適用外の不育症検査費用に要した費用について上限15万円を助成する。	令和4年度	随時	下記の項目いずれかに該当する方 ・2回以上の流産・死産の既往があること ・法律上の婚姻をしていること(事実上婚姻関係である方も含む) ・検査期間及び申請日に夫婦双方が市内に住所を有し、居住している方 ・市税の滞納がない方	事務職	総合保健福祉センター「かがやき」
常陸大宮市	20	その他	子育て支援サイト「ハッピー子育て」事業	妊娠前から乳幼児期における母子保健事業やイベントなど子育て支援情報を配信する。	平成28年度	随時	妊婦 乳幼児の保護者	保健師・管理栄養士 事務職	市役所 総合保健福祉センター「かがやき」
常陸大宮市	21	その他	マタニティ・子育てタクシー利用助成事業	妊産婦・乳児の健康診査や、予防接種で医療機関に通院する際のタクシー料金の一部を助成する。	平成29年度	随時	妊産婦 乳児(4歳未満)	事務職	総合保健福祉センター「かがやき」
常陸大宮市	22	その他	出産・子育て応援給付金事業	妊娠前から出産・子育て期で一貫して相談に応じ、必要な支援につなぐ伴走型相談支援と経済的な支援を一体的に実施。 ・伴走型相談支援: 妊娠届出時面談、妊娠8か月時電話・面談、出産後面談(全戸訪問時・来所) ・経済的支援: 出産応援給付金5万円、子育て応援給付金5万円を給付。	令和4年度	随時	・出産応援給付金: 妊娠届をした妊婦 ・子育て応援給付金: 出生した子どもを養育する方	保健師・母子保健コーディネーター・事務職	総合保健福祉センター「かがやき」・各家庭
那珂市	1	健康診査	産婦健康診査	一般診察 エジンバラ産後うつ質問票	平成30年度	委託健診	産後2週間頃と産後1か月頃の産婦	産科医師 助産師 看護師	委託医療機関
那珂市	2	健康相談	乳児家庭全戸訪問	・乳児家庭全戸訪問 ・ケース対応会議 ・訪問者の研修	平成22年度	随時	生後4か月未満の乳児のいる家庭	保健師 助産師	家庭
那珂市	3	健康相談	妊産婦・乳幼児訪問事業(要支援家庭、未熟児訪問、新生児訪問等)	妊娠中や出産後の生活等に関する相談 乳幼児の身体計測・発育発達の確認と相談、母親の体についての相談		随時	妊産婦、未熟児・新生児・乳幼児、健診未受診者・要フォロー児	保健師 助産師 管理栄養士	家庭
那珂市	4	健康相談	妊娠期電話相談	妊娠後期の体調面や生活等に関する相談 出産後の生活についての確認と相談	令和元年度	随時	妊娠後期(32週以降)の妊婦	保健師 助産師	市総合保健福祉センター
那珂市	5	健康相談	乳児健康相談	身体計測・発育発達の確認・発育発達相談・栄養相談・歯科相談・保育相談	昭和53年度	月2回	乳児(4か月・7か月・12か月・希望者)と保護者	事務 保健師管理栄養士 歯科衛生士 保育士 看護師 保育士 保育士 保育士 保育士 保育士	市総合保健福祉センター
那珂市	6	健康相談	乳児期電話相談	乳児期の保健や生活等に関する相談 乳児一般健康診査受診勧奨 乳児健康相談の案内	令和2年度	随時	乳児(3か月・10か月)の保護者	保健師	市総合保健福祉センター
那珂市	7	事後フォロー	3歳児健診視力再検査	3歳児健診時に発達等の理由により視力検査が十分にできなかったケースへの再検査の実施	平成27年度	年8回	3歳～4歳未満	視能訓練士 保健師	市総合保健福祉センター
那珂市	8	健康教育	両親学級	保健師及び管理栄養士による講話 助産師による講話・実技 歯科衛生士による講話・ブラッシング指導	平成20年度 平成29年度から母乳準備教室(平成27年度開始)を統合	年17回	妊婦とその家族	保健師 管理栄養士 歯科衛生士 助産師 保育士 保育士	市総合保健福祉センター
那珂市	9	健康教育	妊婦個別保健指導	妊婦に対し、保健師・管理栄養士が個別に保健指導を実施	平成24年度	母子健康手帳交付時	妊婦	保健師 管理栄養士 助産師	市総合保健福祉センター
那珂市	10	子育て世代包摂支援センター	産後ケア	母子への心身のケア及び、今後の育児に関する指導、産婦の身体的ケア及び、保健指導・栄養指導・心理的ケア、授乳指導及び乳房ケア	平成31年度	随時	産後12か月未満の母子	助産師 保健師	医療機関、茨城県助産師会委託家庭
那珂市	11	その他	不妊症治療費助成	茨城県不妊治療費助成事業を受けた、治療に要する医療保険が適用されない治療費の一部助成	平成24年度	通年	市内在住で茨城県不妊治療費補助金の交付を受けたかた	事務	市総合保健福祉センター
那珂市	12	その他	不育症治療費助成(検査費含む)	不育症の検査及び治療に要する費用の一部助成	令和4年度	通年	市内在住で不育症治療(検査を含む)を受けたかた	事務	市総合保健福祉センター
那珂市	13	その他	出産・子育て応援事業	伴走型相談支援	令和4年度	通年	全ての妊婦及び主に0歳から2歳の乳幼児を養育する子育て世帯	保健師 助産師 事務	市総合保健福祉センター 家庭
東海村	1	健康診査	乳児健康診査	・問診・身体計測・内科診察・育児相談・ブックスタートバックの配布・離乳食相談(希望者)	昭和40年頃	年12回	5か月児	・医師・保健師・助産師・看護師・管理栄養士・母子保健推進員・図書館職員	保健センター
東海村	2	健康診査	2歳6か月児歯科健診	・問診・歯科診察・ブラッシング指導	平成10年頃	委託健診	2歳7か月～2歳11か月児	・歯科医師・歯科衛生士	委託歯科医療機関
東海村	3	健康診査	妊婦歯科検診	歯科検診	平成27年度	委託検診	母子健康手帳の交付を受け、出産前の妊婦	・歯科医師・歯科衛生士	委託歯科医療機関
東海村	4	健康診査	産婦健診	・問診・体重・血圧測定・尿検査・診察・エジンバラ産後うつ質問票	平成30年度	委託健診	産後2週間及び産後1か月頃の産婦	・産科医師・助産師・看護師	委託医療機関
東海村	5	健康相談	母子健康手帳交付時の健康相談	・交付時の面談で母子健康管理台帳とアンケートを記載していただき、必要な助言を行う。 ・妊婦全員に「はぐくみサポートプラン」を配布し、妊娠中から産後のサービス等が一度に把握できるようにしている。	平成22年度※サポートプランは平成29年度から	随時	妊婦	・保健師・妊娠・出産コーディネーター	保健センター
東海村	6	健康相談	妊婦電話相談	妊娠後期に、妊娠経過の確認、現状把握、産前・産後の生活に関する相談・サービスの提供を行う	平成29年度	随時	妊婦	・保健師	保健センター

市町村	番号	区分	事業名	事業内容	事業開始年度	開催期間・開催日等	対象者	担当職種等	事業実施場所
東海村	7	健康相談	乳児家庭全戸訪問	・身体計測・児の観察、健康状態の把握・産婦の健康状態の把握・育児相談・子育て支援情報の提供	平成17年度	随時	生後4か月までの乳児及びその保護者	・委託助産師、保健師	保健センター
東海村	8	健康相談	養育支援訪問	・養育に関する相談・助言	平成15年度	随時	妊産婦、乳幼児	・助産師・保健師・看護師・保育士	保健センター
東海村	9	健康相談	母子健康相談	・身体計測・育児相談・栄養相談	昭和40年頃	年12回	就学前の乳幼児とその保護者	・助産師・保健師・看護師・保育士	保健センター
東海村	10	事後フォロー	ひよこ相談	・問診・遠城寺寺発達検査・発達相談・育児相談	平成13年頃	年12回	ことばの遅れや発達面での課題が心配される就学前の児及びその保護者	・臨床心理士・保健師・保育士	保健センター
東海村	11	事後フォロー	おやこ教室	・小集団遊び(リトミック含む)・生活指導	平成14年頃	年24回	ことばの遅れや発達面での課題が心配される就学前の児及びその保護者	・保育士・保健師	保健センター
東海村	12	事後フォロー	おやこ教室個別相談	・問診・円城寺寺発達検査・発達相談・育児相談	平成24年度	年12回	ことばの遅れや発達面での課題が心配される就学前の児及びその保護者	・臨床心理士・保健師・保育士	保健センター
東海村	13	事後フォロー	すくすくランド	・問診・発達相談・育児相談	平成23年度	年6回	1歳6か月児健診において精神発達面で経過観察が必要となった2歳到達児及びその保護者	・保健師・保育士	保健センター
東海村	14	健康教育	ハローベビースクール	全コース2回【1回目】・助産師の講話・管理栄養士の講話・保健師の講話【2回目】・赤ちゃんの特徴(SBS予防を含む)・沐浴実習、パパのマタニティ体験	昭和40年頃	年6回コース	妊婦とその家族	・助産師・保健師・管理栄養士	保健センター
東海村	15	健康教育	赤ちゃん教室	・ベビーマッサージ・予防接種の講話・SBS予防の講話、DVD視聴	平成14年頃	年12回	生後3か月までの乳児及びその保護者	・助産師・保健師	保健センター
東海村	16	健康教育	歯ッピー離乳食教室	・離乳食の講話・歯科の講話	令和3年度	年6回	生後6・7か月児の保護者	・管理栄養士・歯科衛生士	保健センター
東海村	17	子育て世代包括支援センター	BPプログラム	全コース4回・BPプログラムに沿った講和	平成30年度	年12回4クール(全16クール)	生後2～5か月児(第1子)及びその母	・BPプログラムファミリーテーター(家庭支援相談員、保育士)	保健センター
東海村	18	子育て世代包括支援センター	産前・産後ヘルプサポート事業	・産前・産後の子育て支援、家事支援	平成27年度	随時	家族の支援がなく、心身ともに不調で育児不安が強いなど産後の支援が必要な保護者	・保健師・ホームヘルパー	保健センター
東海村	19	子育て世代包括支援センター	産後ママあんしんケア事業	・日帰りや宿泊による母子のケアや授乳指導等	平成29年度	随時	産婦・乳児及びその家族	・助産師・看護師・保健師	保健センター
東海村	20	その他	母子保健推進員活動	・母子保健事業の会場における支援・おやこの関係づくりに寄与するサークル等の地区活動・健診未受診者の受診勧奨	昭和40年頃	通年	乳幼児を持つ保護者	・母子保健推進員・保健師	保健センター
東海村	21	その他	不育症治療費助成事業	・不育症の治療を受けている住民に対して保険適用外の治療費150,000円を限度に助成する	平成25年度	通年	①法律上の婚姻をしている者 ②夫婦の両方又はいずれか一方が1年以上前から引き続き村内に住所を有している者3.医療保険各法に規定する日保険者若しくは組合員又はその被扶養者である者	・保健師	保健センター
東海村	22	その他	出産・子育て応援交付金事業	①併走型相談支援 ・妊娠届出時の面談、妊娠後期のアンケート(全戸電話訪問。希望者は面談)、出産後赤ちゃん全戸訪問(3つの質問票)を実施。 ②出産・子育て応援ギフト ・「出産応援ギフト」 妊娠時に妊婦1人に対して5万円分の子ども商品券を交付。 ・「子育て応援ギフト」 児童1人につき10万円分の子ども商品券を交付。	令和5年度	通年	①妊娠届出・母子健康手帳交付を受けた方 ②令和4年4月1日から令和5年3月31日までに妊娠届出・母子健康手帳交付を受け、令和5年4月1日以降に出産した方 ③令和4年4月1日から令和5年3月31日までに出産した方	・保健師	保健センター(併走型相談支援) 子育て支援課(出産・子育て応援ギフト)
東海村	23	その他	母子訪問支援検討会	・乳児家庭全戸訪問及び養育支援訪問の報告と支援方針の情報共有 ・ハイリスク妊婦の情報共有と支援方針の検討	平成29年度	年12回	妊産婦、乳幼児	・保健師 ・助産師 ・看護師 ・保育士	保健センター
大子町	1	健康診査	産婦健診 ・第1回 ・第2回	問診及び診察 尿検査 血圧測定 体重測定 EPDS質問票	平成29年度	・第1回:産後2週間頃 ・第2回:産後1か月頃	産婦		委託事業 ・茨城県医師会登録医療機関 ・茨城県助産師会登録助産院 ・塙厚生病院(福島県)
大子町	2	健康診査	乳児健康診査(生後1か月頃)	身体発育状況 栄養状態 育児相談	平成22年度	生後1か月頃	乳児		委託事業 ・茨城県医師会登録医療機関 ・茨城県助産師会登録助産院 ・塙厚生病院(福島県)
大子町	3	健康相談	4～5か月児健康相談	身体計測 発育発達の確認・相談、育児相談 予防接種についての説明 母親の血圧測定 離乳食講話・試食(※試食は感染症対策により中止。)	平成2年度	2か月に1回(偶数月)	満4～5か月児	保健師 管理栄養士 精神保健福祉士 看護師	保健センター
大子町	4	健康相談	7～8か月児健康相談	身体計測 発育発達の確認・相談、育児相談 予防接種についての説明 母親の血圧測定 離乳食講話・試食(※試食は感染症対策により中止。)	平成2年度	2か月に1回(偶数月)	満7～8か月児	保健師 管理栄養士 精神保健福祉士 看護師	保健センター
大子町	5	健康相談	1歳児健康相談	身体計測 発育発達の確認・相談、育児相談 予防接種についての説明 母親の血圧測定 絵本の配布(※感染症対策のため、読み聞かせは中止。)	平成8年度	年4回	満1歳～1歳2か月児	保健師 管理栄養士 精神保健福祉士 看護師	保健センター

市町村	番号	区分	事業名	事業内容	事業開始年度	開催期間・開催日等	対象者	担当職種等	事業実施場所
大子町	6	健康相談	2歳児健康相談	身体計測 発育発達の確認・相談、育児相談 予防接種についての説明 絵本の読み聞かせ(※感染症対策のため、読み聞かせは中止。) 食生活改善推進委員による離乳食講話・試食(※感染症対策のため中止。)	平成8年度	年4回	満2歳～2歳2か月児	保健師 管理栄養士 食生活改善推進委員 精神保健福祉士 看護師	保健センター
大子町	7	健康相談	定期健康相談	身体計測 育児・発育発達相談 予防接種についての説明	平成2年度	毎週火曜日午後	妊婦～産婦、新生児～幼児	保健師 管理栄養士 看護師	保健センター
大子町	8	健康相談	乳児家庭訪問事業	身体計測 発育発達の確認・相談、育児相談 予防接種、健診についての説明 母親の血圧測定 子育て支援に関する情報提供	平成19年度	随時	生後4か月未満の乳児	保健師 管理栄養士 精神保健福祉士	保健センター
大子町	9	健康相談	フッ素塗布	1歳6か月児健康診査でのフッ素塗布 染め出しを含む歯みがき指導	平成27年度	年3回	満1歳6か月～1歳11か月児	歯科衛生士	保健センター
大子町	10	健康相談	歯みがき指導	2歳児健康相談で染め出しを含む歯みがき指導	平成27年度	年4回	満2歳～2歳11か月児	歯科衛生士	保健センター
大子町	11	健康相談	フッ素塗布	3歳児健康診査でのフッ素塗布 染め出しを含む歯磨き指導	平成28年度	年4回	満3歳～3歳11か月児	歯科衛生士	保健センター
大子町	12	健康相談	巡回相談	町内の全保育所・保育園・幼稚園を訪問し、言葉や発達の遅れ等の児の情報共有や児の集団生活の状況確認。 各所・園からの相談対応。	平成21年度	1年に各所・園1回訪問	保育所・保育園・幼稚園通園児と保育士	保健師 教員 福祉課職員(精神保健福祉士)	各保育所・保育園・幼稚園
大子町	13	事後フォロー	発達支援教室(ひまわり教室)	言葉や発達の遅れが心配される子とその親に対し、集団遊びや製作、絵本の読み聞かせ等を通じ、発達支援や保護者の育児不安の軽減、育児支援を行う。 (散歩、ボール遊び、りんご狩り、公園や特別支援学校での開催など時期に合わせたイベントを実施)	平成15年度	月2回(12月のみ月1回)	心身障害児及び要経過観察児	保健師・看護師・保育士・言語聴覚士・特別支援学校教諭・障害児専門保育士・地域支援事業施設職員	保健センター
大子町	14	事後フォロー	子育て相談	言葉や発達の遅れが心配される幼児とその親等に対する個別面談。	平成21年度	月1回	要経過観察児	心理相談員 保健師 看護師	保健センター
大子町	15	事後フォロー	ことばの相談	言葉の表出が遅れている幼児等に対し個別面談、指導及び訓練。	平成27年度	2か月に1回(奇数月)	ことばを中心とする要経過観察児	言語聴覚士 保健師 看護師	保健センター
大子町	16	健康教育	パパ・ママ教室	妊娠中と出産の経過・食生活・育児に関する講話 妊婦体操 沐浴のデモンストレーション 夫の妊婦体験 DVD鑑賞	平成11年度	3か月に1回(2回1クール) 令和4年度は3回実施	妊婦及びその夫	保健師 管理栄養士	保健センター
大子町	17	健康教育	乳児ふれあい体験学習	妊娠について・乳児の発育・発達についての講義 人形を使用した抱き方練習 妊婦体験服の着用 町内の乳児とふれあい体験(※感染症対策ため中止。)	平成16年度	希望にあわせ開催 令和4年度は1回実施	中学生	保健師	実施中学校
大子町	18	健康教育	歯みがき指導	保育所、幼稚園に出向いての歯みがき指導(講話、紙芝居)	平成14年度	各施設2年に1回(年3か所実施)	保育所・幼稚園に入所・園中の幼児(主に4～5歳)	保健師 歯科衛生士	実施保育所・保育園・幼稚園
大子町	19	健康教育	喫煙防止教室	禁煙学会認定指導看護師によるタバコの害についての講話	平成22年度	年3か所の小学校・中学校 令和4年度は3校で実施	小学生・中学生	講師 保健師	実施小学校・中学校
大子町	20	健康教育	母子健康手帳交付時の面接	妊婦との面接 町事業の紹介 支援プランの作成	令和2年度	母子健康手帳交付時	妊婦	保健師 管理栄養士 精神保健福祉士 看護師	子育て世代包括支援センター
大子町	21	子育て世代包括支援センター	妊娠後期電話	体調や健診受診状況の確認 出産準備状況の確認 町事業の紹介	令和2年度	随時	妊娠34週前後の妊婦	保健師 看護師	子育て世代包括支援センター
大子町	22	子育て世代包括支援センター	産後ケア事業	出産後1年を経過しないの母子を対象に医療機関支援(日帰り・宿泊)の一部助成	平成30年度	随時	産婦とその子		契約医療機関
大子町	23	その他	不妊治療費助成事業	不妊治療費の一部助成(上限20万円、男性不妊治療も含む) 通算10回	平成24年度	随時	・年齢制限なし ・法律上の婚姻をしている夫婦で、夫又は妻のいずれかの住所が大子町にあり、治療が終了した時点で大子町に住所がある期間が1年以上ある方 ・特定不妊治療以外の治療法によっては妊娠の見込みがない、又は極めて少ないと医師に診断され、特定不妊治療を受けた方 ・夫及び妻のいずれにも町税等の滞納がない方	保健師	保健センター
大子町	24	その他	こうのとりのタクシー事業	出産時、医療機関受診のタクシー利用1回の出産で1度全額助成	平成30年度	随時	妊婦	保健師 事務職員	保健センター
大子町	25	その他	大子町要支援妊産婦支援ケース会議事業	要支援妊産婦のケース対象者を選別し、各機関での情報共有と今後の支援検討を行う。	平成27年度	年3回	要支援妊産婦とその子、家族	保健師(県・町) 看護師 精神保健福祉士 児童相談所 福祉課職員(精神保健福祉士)	保健センター
大子町	26	その他	不育症治療費助成事業	保険適用外の不育症検査及び治療(1年度あたり上限15万円)	令和4年度	随時	不育症治療を受けた者 ・法律上の婚姻をしている夫婦、又は生まれてくる子の福祉に配慮する事実婚関係にある者。 ・不育治療終了日において、夫又は妻のいずれか一方が、1年以上前から住所を有していること。 ・国民健康保険や社会保険に加入していること。 ・町民税に滞納がないこと。	保健師	保健センター

市町村	番号	区分	事業名	事業内容	事業開始 年度	開催期間 ・開催日等	対象者	担当職種等	事業実施場所
大子町	27	その他	出産・子育て応援給付金(ギフト)	対象者のうち、希望者に5万円の給付を行う。	令和4年度	随時	<p>出産応援給付金: 町内に住所を有する、妊娠届出をした妊婦のうち希望者に現金5万円の給付を行う。</p> <p>子育て応援給付金: 町内に住所を有する、出生した児童の養育者のうち希望者に現金5万円の給付を行う。</p>	保健師 管理栄養士	保健センター

日立保健所

市町村	番号	区分	事業名	事業内容	事業開始年度	開催期間・開催日等	対象者	担当職種等	事業実施場所
日立市	1	健康診査	2歳児歯科健康診査	集団健診 ①歯科診察 ②個別相談(歯科・栄養・保育) ③フッ化物塗布(希望者)	平成7年度	21回	おおむね2歳3か月児	歯科医師 歯科衛生士 栄養士 保健師 看護師 保育士	保健センター 十王総合健康福祉センター
日立市	2	健康診査	休日健康診査(予約制)	保護者の勤務等の都合により、平日に1歳6か月児・3歳児健康診査を受診することが困難な者に対し、休日に健康診査を実施。	平成13年度	6回	共働き家庭等の保護者を持つ1歳6か月児・3歳児健康診査の対象者240人(1回40人限定)	医師 歯科医師 心理相談員 看護師 栄養士 保育士 歯科衛生士 保健師	保健センター
日立市	3	健康診査	5歳児健診事業	〈保育園幼稚園等事前スクリーニング来所型の5歳児健康診査〉 ①全園対象者保護者及び園アンケート実施 ②5歳児健診動受者の確認のための園訪問 ③保健センターにおいて医師診察、専門職相談を実施 ④健診後の事後フォローの実施 ⑤発達支援連携体制検討会(事業の内容の検討及び発達障害等の早期発見・早期支援体制の構築に向けた検討)	平成29年度から平成30年度(モデル事業) 令和元年度～全園で事業開始	園訪問47回 5歳児健診12回 検討会年1回	年度内の5歳到達者1000人	医師、心理相談員、教育研究所相談員、日立市立日立特別支援学校特別支援教育コーディネーター、常陸太田特別支援学校特別支援教育コーディネーター、保健師 検討会については、医師、日立保健所、茨城県福祉相談センター日立児童分室、教育委員会(学務課、指導課)障害福祉課、子ども施設課、園代表、子育て支援課	市内47園、保健センター
日立市	4	健康診査	産婦健康診査	健診回数:2回(産後2週間、産後1か月) 健診内容:問診、診察、体重・血圧測定、尿検査(たんぱく、糖)エジンバラ産後うつ病質問票(EPPDS) 検診費用:1回あたり5千円(補助率:国1/2) 健診の結果、支援が必要な産婦に対し、保健師等による訪問・相談、産後ケア事業を実施。	平成30年度	年間通して	産後2週間及び産後1か月頃の産婦	医師 助産師 看護師 保健師	各医療機関
日立市	5	健康診査	乳児1か月健康診査	県内及び県外の医療機関で実施した生後1か月健康診査の費用を助成。 助成額:5,605円 健診内容:問診、計測、診察 健診後の支援:医師より事後指導が必要と認められた時には、その指示に従い、保健師等が指導を実施。	令和元年度	年間通して	1か月頃の児	医師 助産師 看護師 保健師	各医療機関
日立市	6	健康診査	乳児一般健康診査	県内及び県外の医療機関で実施した乳児前期(生後3～6か月)、後期(生後9～11か月)健康診査の費用を助成。 助成額:5,605円 健診内容:問診、計測、診察 健診後の支援:医師より事後指導が必要と認められた時には、その指示に従い、保健師等が指導を実施。	平成9年度	年間通して	3～6か月、9～11か月の児	医師 助産師 看護師 保健師	各医療機関
日立市	7	健康診査	新生児聴覚検査	新生児聴覚検査に係る費用について公費負担を行う。 助成金額:自動ABR検査…3,000円 耳音響放射検査…2,000円 検査内容:自動聴性脳幹反応検査または耳音響放射検査による聴覚検査 検査方法:出産後入院中、もしくは生後1か月までに出生した病院で実施。 事後指導:新生児聴覚検査の実施状況をこまに赤ちゃん訪問で把握及び必要支援者や保護者に対して必要に応じて関係機関と連携を図り、保健指導を実施。	令和元年度	年間通して	新生児	医師 助産師 看護師 保健師	各医療機関
日立市	8	健康相談	乳児家庭全戸訪問・低出生体重児訪問(新生児・乳児訪問含)	新生児・乳児訪問指導員(委嘱助産師)の家庭訪問による計測及び育児相談の実施。 4か月までの乳児健診未受診者把握の対策として、ハイリスク児の訪問、新生児・乳児訪問による全数把握を実施。	平成17年度(低体重児) 平成20年度(全戸訪問)	年間通して	全出生児	看護師 保健師 助産師 栄養士	各家庭
日立市	9	健康相談	養育支援訪問事業	養育支援が特に必要な家庭に対して、家庭訪問をし、養育に関する指導・助言を実施。	平成20年度	随時	乳児家庭全戸訪問や相談などにより、支援を必要とする家庭	保健師 子育て支援課職員	各家庭
日立市	10	健康相談	健康相談コーナー	来所又は電話での相談	昭和47年度	保健センター243回	妊産婦、乳幼児の保護者等	看護師 保健師 栄養士	保健センター
日立市	11	健康相談	歯科相談	歯科に関する予約制の健康相談	平成13年度	歯科12日/年(1日6人予約)	妊産婦、乳幼児の保護者等	歯科衛生士	保健センター
日立市	12	健康相談	栄養相談	栄養に関する予約制の健康相談	平成13年度	栄養12日/年(1日4人予約)	妊産婦、乳幼児の保護者等	栄養士	保健センター
日立市	13	健康相談	定期保育相談	0歳児の広場事業での交流や情報交換ができる場の提供。 栄養・歯科・育児に関する情報提供や相談の実施。	平成14年度	0歳児の広場事業35回	未就園児と保護者	保健師 助産師 保育士 歯科衛生士 栄養士	保健センター
日立市	14	健康相談	オンラインによる妊産婦の個別相談	新型コロナウイルス感染症の流行のため、外出に不安を抱える妊産婦向けにオンライン上で個別相談を実施。	令和2年度	随時	妊産婦、乳幼児の保護者等	保健師 助産師 歯科衛生士 栄養士	保健センター
日立市	15	事後フォロー	のびっこくらぶ	小集団の中での遊びや親子のふれあい感覚・知覚・認知遊びの実施。	平成9年度	55回	精神発達・言語発達等の遅れの疑いがある者、育児不安・虐待の疑いがある者	心理相談員 保健師 保育士 歯科衛生士 栄養士	保健センター 十王総合健康福祉センター 久慈川日立南交流センター 茨城キリスト教大学
日立市	16	事後フォロー	のびのび相談(予約制)	発達検査・発達相談・育児相談	平成9年度	22回	精神発達・言語発達等の遅れの疑いがある者、育児不安・虐待の疑いがある者	心理相談員 保健師 保育士	保健センター

市町村	番号	区分	事業名	事業内容	事業開始年度	開催期間・開催日等	対象者	担当職種等	事業実施場所
日立市	17	健康教育	マタニティスクール	妊娠中や産後の生活、出産・育児についての講話・実技・話し合い、歯科、栄養についての講話等の実施。	昭和55年度(オンライン令和2年度9月)	対面12回 オンライン1回	妊婦	保健師 助産師 歯科衛生士 栄養士	保健センター
日立市	18	健康教育	ブレババ・ママの子育てスクール	沐浴・着替え等の体験、妊婦疑似体験、赤ちゃんを迎えた生活時間体験、講話(生活リズム・食育)等	平成4年度	9回	初妊婦と夫	保健師 助産師	保健センター
日立市	19	健康教育	離乳食教室	離乳食の基本と進め方の食育教育を集団と個別相談で実施。	平成16年度	12回	4か月から6か月児と保護者	保健師 栄養士	保健センター
日立市	20	健康教育	思春期教育	①次世代の親のための教育(妊婦体験、育児体験等)②性に関する健康教育③喫煙や薬物に関する教育④市内小学校4年生への「いのちの教育」⑤市内中学校3年生への「いのちの教育」(希望校へオンラインにて実施)⑥高校生のライフプラン教育の実施	平成13年度	市内高校8校9回実施 市内中学校17校17回実施 市内小学校25校25回実施	幼児・児童・生徒およびその保護者、関係者等	助産師 保健師 医師	地域、学校、保健センター等
日立市	21	子育て世代包括支援センター	利用者支援事業(母子保健型「すこやかひたち」)	①妊産婦及び乳児の実情把握 ②妊娠・出産・子育てに関する各種相談に応じ、必要な情報提供・助言・保健指導を実施 ③支援プランの策定 ④保健医療又は福祉、教育の関係機関との連携調整	平成29年度	平日(祝日、年末年始を除く)	市民	保健師 助産師 看護師	保健センター
日立市	22	子育て世代包括支援センター	乳児家庭全戸訪問後のケース検討会	乳児家庭全戸訪問低出生体重児訪問(新生児・乳児訪問含)	平成20年度	毎月1回	妊産婦、乳児幼児のケースを支援する担当者等	保健師、助産師 子どもセンター職員 子育て支援課職員 保健所	保健センター
日立市	23	子育て世代包括支援センター	産後ケア事業	育児不安等がある母子を対象に宿泊や通所、訪問で心身のケアや授乳指導を実施。	平成29年度	随時	出産後1年未満で、支援者がいない、育児不安がある母子	助産師	産科医療機関 助産院 各家庭
日立市	24	その他	不妊治療費助成事業	①生殖補助医療に係る費用の助成 ②不妊症に関する相談	平成21年度	R5年度助成件数延べ件数126件(実人数75人)	法律上の婚姻をしている夫婦又は事実婚関係にある者で、夫婦双方又はいずれか一方が、生殖補助医療が終了した日において日立市内に1年以上住所を有する者	保健師 事務	保健センター
日立市	25	その他	不育症療費助成事業	①不育症の検査及び治療に係る費用の助成 ②不育症に関する相談	平成23年度	R5年度助成件数延べ件数5件(実人数5人)	法律上の婚姻をしている夫婦で、夫婦の双方又はいずれか一方が、不育症治療等が終了した日において市内に1年以上住所を有し、医師の判断により不育症治療等が必要と診断され、検査及び治療を受けた者	保健師 事務	保健センター
日立市	26	その他	マタニティ子育てタクシー費用助成事業	妊産婦・乳児の健康診査や、予防接種・体調不良等で市内医療機関に通院する際の、タクシー料金の一部を助成する。	平成28年度	R5年度償還払い助成件数63件 チケット発行件数317件 チケット助成件数120件	妊産婦 乳児(1歳未満)	保健師 事務	保健センター
日立市	27	その他	おたふくかぜワクチン助成事業	おたふくかぜワクチンの予防接種費用の一部助成(1人につき1回)	令和元年度	R5年度助成件数実件数937件	1歳以上小学校就学前の者	保健師 看護師	保健センター
日立市	28	その他	子育て世代禁煙治療費助成事業	子どもや妊婦の受動喫煙防止に向けて、禁煙外来を助成。	令和2年度	R5年度助成件数1件	妊婦または18歳以下の子どもと同居し、市内医療機関で禁煙外来を終了した方	保健師	保健センター
日立市	29	その他	出産・子育て応援事業	①伴走型相談支援(妊娠届出時、妊娠8か月、出産後) ②経済的支援(出産応援金・子育て応援金各5万円)	令和5年度	随時	妊娠の届出または出産した方など	保健師 助産師 看護師	保健センター 市民課・各支所の窓口
日立市	30	その他	予防接種メール配信事業	・予防接種の自動スケジューラー ・妊娠中、子育て中のかたへの支援メールの送信 ・日立市の子育て情報や母子関連のイベント情報の案内等	平成28年度	随時 R6.3月末現在子ども8,917件 親7,063件	妊娠中のかたから予防接種が必要な子どもを持つ保護者	保健師 事務	保健センター
高萩市	1	健康診査	2歳児歯科健康診査	対象年齢にあわせた発育・発達を観察し歯科医師による診察、歯科衛生士による歯みがき指導を行う。 ・問診 ・身長、体重測定 ・歯科衛生士によるブラッシング指導 ・歯科医師診察、フッ素塗布 ・歯科医師によるむし歯予防講話 ・保健師指導	昭和51年度	年6回開催 奇数月第2水曜日午後	2歳児と保護者	保健師 歯科医師 看護師 歯科衛生士 管理栄養士	総合福祉センター
高萩市	2	健康診査	産婦健康診査	基本的な健康診査、産後うつ病質問票(EPDS)	平成30年度	随時	産後2週間、産後1か月の産婦	医師 助産師 看護師	各医療機関
高萩市	3	健康診査	乳児1か月健康診査	県内及び県外の医療機関で実施した生後1か月健康診査の費用を助成 助成額:5,605円 健診内容:問診、計測、診察	平成31年度				
高萩市	4	健康診査	新生児聴覚検査	新生児聴覚検査 自動聴性脳幹反応検査(AABR、ABR含む) 1回3000円上限又は耳音響放射検査(OAE)1回2000円上限で助成する。	令和元年度	随時	新生児	医師 助産師 看護師 保健師	各医療機関
高萩市	5	健康相談	こんには赤ちゃん事業(新生児訪問含む)	生後4ヶ月までの乳児のいるすべての家庭を訪問し、様々な不安や悩みを聞き、子育て支援に関する情報提供等を行う。支援が必要な家庭に対しては適切なサービス提供に結びつける。	平成19年度(平成9年度)	随時	生後4ヶ月未満の乳児とその保護者	保健師 助産師	各家庭
高萩市	6	健康相談	養育支援訪問事業	妊娠中や産後の不安が強い方の家庭に訪問支援者を派遣し、支援を行う。 栄養相談:栄養士が離乳食や栄養の相談に応じる。 歯科相談:歯科衛生士が歯みがきや歯並び・口腔内の相談に応じる。	平成16年度	随時	妊娠中や産後の不安が強い方など	保健師助産師 家庭児童相談員	各家庭
高萩市	7	健康相談	栄養・歯科相談	栄養相談:栄養士が離乳食や栄養の相談に応じる。 歯科相談:歯科衛生士が歯みがきや歯並び・口腔内の相談に応じる。	昭和57年度	月1回開催	市内住民	管理栄養士 歯科衛生士	総合福祉センター

市町村	番号	区分	事業名	事業内容	事業開始年度	開催期間・開催日等	対象者	担当職種等	事業実施場所
高萩市	8	事後フォロー	すこやか健診	要経過観察児に対して、臨床心理士または言語聴覚士による発達検査と小児神経科医による診察を実施 ・問診 ・発達検査 ・医師による診察 ・指導	平成5年度	年4回開催	幼児健診、育児相談等において身体的、精神的、運動発達等の問題をもつ幼児と保護者	小児科医 言語聴覚士 臨床心理士 保健師 ことばの教室教諭 特別支援学校特別支援コーディネーター	総合福祉センター
高萩市	9	事後フォロー	すこやかランド	感覚統合法を用いたサーキット体を動かし親子が触れ合うテーマ遊び	平成27年度	月1回開催	発達面で遅れが見られる児とその親。育児不安が強い親等定期的な相談支援が必要な児とその親。基本的には未就園児を対象とする。	保健師、看護師 保育士 臨床心理士 特別支援学校特別支援コーディネーター	総合福祉センター
高萩市	10	健康教育	パパ・ママレッスン	(1)講義 出産に向けての準備 (2)育児実習 お洋服の着脱、おむつ交換など (3)沐浴実習 (4)妊婦体験	平成元年度	年3回	妊婦とその夫	保健師 助産師 看護師	総合福祉センター
高萩市	11	健康教育	赤ちゃん教室	離乳食についての説明と離乳食の試食、子育てについての母親同士の情報交換によって、育児不安を解消し、楽しく育児ができるよう支援する。歯科衛生士による虫歯予防についての教育を実施。 ・身体計測 ・離乳食について ・虫歯予防について ・生活リズム・子育て支援センターについて	平成18年度	毎月第4木曜日	1歳未満児とその保護者	保健師 助産師 管理栄養士 歯科衛生士 保育士	総合福祉センター
高萩市	12	健康教育	いのちの教育	助産師講話、赤ちゃん人形抱っこ体験、妊婦体験	平成19年度	各学校年1回	市内小中学校、高等学校の児童・生徒とおの保護者	助産師 保健師	市内小中学校、高等学校
高萩市	13	子育て世代包括支援センター	産前・産後サポート事業	妊産婦等が抱える妊娠・出産や子育てに関する悩み等について、助産師等の専門家による相談支援を行い、家庭や地域での妊産婦等の孤立感の解消をはかる。助産師による母親同士が交流し、仲間づくりができるようなサロン(月2回)と個別相談(月1回)を実施する。	令和2年度	すくすくサロン年24回 個別相談年12回	すくすくサロン3~6か月、7~11か月の乳児と保護者 個別相談妊婦および1歳未満の子と保護者	助産師 看護師	総合福祉センター
高萩市	14	子育て世代包括支援センター	母子手帳アプリ	妊娠中の体調・体重記録や子どもの成長記録、予防接種の記録や接種予定の管理ができる母子手帳アプリ。市の事業や各種手続きについても確認することができる。	令和2年度	随時	妊婦、乳幼児とその保護者		
高萩市	15	子育て世代包括支援センター	産後ケア事業	高萩市内に住所のある出産後1年未満のお母さんと赤ちゃんで、母子とも入院治療・医療行為を必要としない方を対象に産婦：健康管理、乳房ケア、育児相談乳児：発育や発達のチェック等を行う。宿泊型、通所型、訪問型を実施。計7日以内の利用可能。	平成31年度	随時	妊婦、乳幼児とその保護者	助産師	総合福祉センター
高萩市	16	その他	特定不妊治療費・不育症検査費、治療費助成事業	特定不妊治療及び特定不妊治療と併せて行われた男性の外科的不妊治療に要する経費の助成(助成額)特定不妊治療分上限10万円 男性不妊治療分上限10万円(受診等証明書内の領収金額の1/2) 特定不育治療に要する経費の助成(助成額)特定不育治療分上限1年度5万であり、5年度までの助成。	不妊治療費助成は平成27年度 不育治療費助成は平成29年度	随時	①治療期間の初日が令和4年3月31日以前であり、令和4年4月1日から令和5年3月31日までの間に終了した治療であること ②法律上の婚姻をしている夫婦であること ③夫または妻の住所が高萩市にあり、治療が終了した時点において市内に住所があること ④市税等の滞納がないこと ⑤茨城県不妊治療費補助金の交付決定を受けていること	保健師	総合福祉センター
高萩市	17	その他	出産・子育て応援事業	①伴走型相談支援 ・妊娠届出時、妊娠後期(面談は希望者のみ)、出産後の乳児訪問時に面談を実施する。 ②出産・子育て応援給付金 ・「出産応援金」 妊娠時に妊婦1人に対して5万円を給付する。 ・「子育て応援金」 児童1人につき5万円を給付する。	44958	①伴走型相談支援 ・妊娠届出時、妊娠後期(希望者)、出産後の面談は乳児訪問時 ②出産・子育て応援給付金 ・随時対応	妊婦 出生した児童を養育する方	保健師 助産師	総合福祉センター
北茨城市	1	健康診査	産婦健康診査	基本的な健康診査、産後うつ病質問票(EPDS)	令和2年度	随時	産後2週間、産後1か月の産婦	産婦人科医、助産師、看護師等	各医療機関
北茨城市	2	健康診査	乳児一般健康診査(1か月児健診)	身体計測、内科診察等の基本的な健康診査	令和3年度	随時	生後1か月の乳児	産婦人科医、小児科医、助産師、看護師等	各医療機関
北茨城市	3	健康診査	乳児一般健康診査(第1回)	身体計測、内科診察等の基本的な健康診査	平成11年度	随時	生後6~7か月の乳児	小児科医、助産師、看護師等	各医療機関
北茨城市	4	健康診査	乳児一般健康診査(第2回)	身体計測、内科診察等の基本的な健康診査	平成11年度	随時	生後9~10か月の乳児	小児科医、助産師、看護師等	各医療機関
北茨城市	5	健康診査	4か月児健康診査	身体計測、内科診察、離乳食教育、子育て・母乳相談	昭和61年度以前	第3木曜日(年10回)	生後3~4か月の乳児	小児科医師、保健師、助産師、看護師、管理栄養士	北茨城市保健センター
北茨城市	6	健康診査	2歳児歯科健診	歯科診察、歯磨き指導、栄養・子育て相談	平成11年度	毎月第1木曜日(8月・1月を除く)	2歳~2歳11か月の幼児	歯科医師、歯科衛生士、保健師、管理栄養士、看護師	北茨城市保健センター
北茨城市	7	健康相談	健康相談	妊娠届(母子健康手帳発行時)、出生届出時等の相談、保健指導	平成26年度	随時	妊産婦、乳幼児の保護者等	保健師、看護師	北茨城市健康づくり支援課
北茨城市	8	健康相談	育児相談	身体計測、歯みがき指導、子育て・栄養相談	昭和52年度以前	毎月第4水曜日	生後5か月以上の乳幼児	保健師、管理栄養士、歯科衛生士、助産師、看護師、愛育班員	北茨城市保健センター
北茨城市	9	健康相談	低体重児の訪問指導	低出生体重児の発育発達状況の把握育児状況及び育児環境に関する支援保護者への情報提供や相談、保健指導	平成23年度	随時	低出生体重児届出、未熟児養育医療事業対象児及びその母	嘱託助産師、保健師	各家庭
北茨城市	10	健康相談	新生児訪問	身体計測、育児相談、母親の健康相談	平成9年度	随時	生後28日以内の新生児及びその母	嘱託助産師、保健師	各家庭
北茨城市	11	健康相談	乳児家庭全戸訪問	訪問時：身体計測、育児に関する相談、母親の健康相談その他：支援が必要な家庭に対する提供サービスの検討、関係機関との連携調整	平成21年度	随時	4か月未満の乳児のいる家庭	保健師、嘱託助産師	各家庭
北茨城市	12	事後フォロー	フォロー児遊びの教室(カンガルークラブ)	手遊び、親子体操、季節に合わせた製作	平成8年度	月1回	発達、発育上経過観察が必要な乳幼児、育児支援が必要と思われる親と子	心理相談員、保育士、保健師	北茨城市保健センター

市町村	番号	区分	事業名	事業内容	事業開始年度	開催期間・開催日等	対象者	担当職種等	事業実施場所
北茨城市	13	事後フォロー	乳幼児健康診査二次検診(コアラ教室)	問診(訪問で実施することもある)、心理相談、小児神経内科医による診察、保健指導	平成9年度	年6回(隔月)	各健診で心身発達面でフォローされた児関係機関から紹介のあった児	小児神経内科医、心理相談員、保健師	北茨城市保健センター
北茨城市	14	事後フォロー	早期療育支援システム事業	発達相談:ことばの遅れ、知的な発達、多動について療育指導:ことば、運動、対人関係の形成、各種適応訓練療育相談:障害等のあるお子さんの育て方への助言教育学的診断、策定会議、巡回相談等	平成7年度	毎週月曜日(第3月曜日は策定会議を実施)	乳幼児健康診査・育児相談・家庭訪問。医療機関からの紹介、乳幼児教育相談室、保育園・幼稚園からの相談、親からの相談、乳幼児健康診査二次検診等にて療育指導が必要と診断された児	療育指導専門員、保健師、保育士	北茨城市大津子どもの家
北茨城市	15	健康教育	思春期ふれあい体験事業	産前産後サポート事業「おひさまサロン」に参加し、手遊びやふれあい遊びを通し、乳児や子育てをする母親と交流する。保健師とともに乳児の身体計測を実施。	平成18年度	高等学校の長期休暇の時期	地域の高校生	保育士、保健師、ボランティア	北茨城市保健センター
北茨城市	16	健康教育	妊婦教室(プレマプラス)	お産のリハーサル(お産の経過、呼吸等)、おっぱいケア、妊娠中の食事、歯磨き指導、妊婦体操、仲間作り、個人相談	昭和52年度以前	年5回	全ての妊婦(妊娠届出者)	助産師、保健師、歯科衛生士、管理栄養士	北茨城市保健センター
北茨城市	17	健康教育	父親教室(プレババスクール)	助産師による講話、ビデオ鑑賞、沐浴実習、夫の妊婦体験(妊娠シュミレーターの装着)、子育て体験(赤ちゃん人形を使つての着替えやオムツ替えの体験)	平成7年度	年6回(隔月)	全ての妊婦とその夫	保健師、助産師	北茨城市保健センター
北茨城市	18	健康教育	離乳食教室	離乳食についての話、調理実習(材料の選び方・調理方法・月齢に合った進め方、試食及び質疑応答)	平成11年度	年6回(隔月)	離乳食に関わる者(妊産婦など)	管理栄養士、看護師、保育士	北茨城市保健センター
北茨城市	19	健康教育	思春期教育「いのちの授業」	助産師講話、赤ちゃん人形抱っこ体験、赤ちゃん触れ合い体験、妊婦体験、母親体験談、保護者向け講話	平成27年度	各学校年1回	市内小中学校、高等学校の生徒とその保護者	嘱託助産師、保健師、学校教諭	市内小中学校、高等学校
北茨城市	20	健康教育	がん予防教育事業	医師講話、市内がん検診紹介	平成27年度	各学校年1回	市内小中学校の生徒とその保護者	医師、医学生、保健師、学校教諭	市内小中学校
北茨城市	21	子育て世代包括支援センター	産前産後サポート事業(おひさまサロン)	手遊び、子育てのワンポイントアドバイス、お母さん同士の交流、身体計測	令和2年度	月1回	妊産婦、乳児。	助産師、保健師、保育士、管理栄養士、歯科衛生士、ボランティア※	北茨城市保健センター
北茨城市	22	子育て世代包括支援センター	産後ケア事業	母体の体力の回復、産婦及び乳児のケア、育児に資する指導等	令和2年度	随時	産婦、乳児。	助産師、看護師等	各家庭 県北医療センター高萩協同病院
北茨城市	23	その他	北茨城市愛育会	定期総会及び研修会、各地区活動等	昭和46年度	随時、各地区毎月1回定例会	愛育会員	愛育会員、保健師	北茨城市保健センター、各地区公民館等
北茨城市	24	その他	母子保健推進協議会	前年度母子保健事業実施状況について(報告)今年度母子保健事業実施計画についてその他	平成10年度	年1回	市医師会、市歯科医師会、北茨城市民病院、日立保健所、大学教授、児童相談所日立分室、助産師、市愛育会、主任児童員、家庭児童相談員等	母子保健推進協議会委員他	北茨城市役所
北茨城市	25	その他	不妊治療費助成事業	特定不妊治療にかかる費用のうち、1回の治療につき5万円を限度に助成する。	平成25年度	随時	次の全ての要件に該当する者 ①法律上の婚姻をしている夫婦であること。 ②夫又は妻のいずれかが市内に引き続き1年以上住所を有していること。 ③特定不妊治療以外の治療法によっては妊娠の見込みがない、又は極めて少ないと医師に診断され、茨城県不妊治療費補助金の交付決定を受けていること。	保健師	北茨城市健康づくり支援課
北茨城市	26	その他	不育症治療費助成事業	不育症治療にかかる費用のうち、1年につき5万円を限度に助成する。	令和元年度(令和元年8月～)	随時	次の全ての要件に該当する者 ①法律上の婚姻をしている夫婦であること。 ②夫又は妻のいずれかが市内に引き続き1年以上住所を有していること。 ③不育症治療が必要と医師に診断されていること。	保健師	北茨城市健康づくり支援課
北茨城市	27	その他	新生児聴覚検査助成事業	新生児聴覚検査 自動聴性脳幹反応検査(AABR、ABR含む)1回3000円上限又は耳音響放射検査(OAE)1回2000円上限で助成する。	令和元年度(令和元年10月～)	随時	新生児	保健師	各医療機関
北茨城市	28	その他	出産・子育て応援事業	伴走型相談支援:妊娠届出(1回目)、妊娠8か月頃(2回目希望者)、産後(3回目)※新生児訪問又は赤ちゃん訪問 出産・子育て応援給付金:妊娠1回につき5万円、出産した児童1人につき5万円を給付	令和4年度(令和5年3月17日)	随時	妊産婦、児童の保護者等	保健師、嘱託助産師	北茨城市健康づくり支援課 北茨城市保健センター 各家庭

潮来保健所

市町村	番号	区分	事業名	事業内容	事業開始年度	開催期間・開催日等	対象者	担当職種等	事業実施場所
鹿嶋市	1	健康診査	産婦健診	・問診 ・子宮復古状況 ・悪露の状態 ・乳房の状態 ・体重 ・血圧 ・尿検査 ・エジンバラ産後うつ病質問票	平成31年度	随時	産後2週間頃の産婦 産後1か月頃の産婦	委託先医師、助産師	委託医療機関
鹿嶋市	2	健康診査	1か月児健診	・問診 ・身長 ・体重 ・頭囲 ・栄養状況確認	令和6年度	随時	生後1か月頃	委託先医師	委託医療機関
鹿嶋市	3	健康相談	4か月児相談	・身体測定 ・栄養相談 ・育児相談 ・ブックススタート	昭和40年度から平成19年度まで、乳児健診として実施。平成20年度から乳児健診が医療機関委託となったため、4か月児相談へ変更。	保健センターで毎月実施(年12回)、他に個別対応(来所・訪問・電話)	4か月児	保健師、管理栄養士、事務職員	保健センター
鹿嶋市	4	健康相談	9か月児相談	・身体測定 ・栄養相談 ・育児相談 ・離乳食試食	平成8年から行われていた7か月児育児相談を、9か月児相談に平成20年度から変更。	保健センターで毎月実施(年12回)、他に個別対応(来所・訪問・電話)	9か月児	保健師、管理栄養士、事務職員、(食生活改善推進員)	保健センター
鹿嶋市	5	健康相談	育児健康相談	・身体測定 ・栄養相談 ・育児相談		保健センターで毎月実施。希望者は個別にて予約制で随時実施。	乳幼児	保健師、管理栄養士、事務職員	保健センター
鹿嶋市	6	健康相談	地域育児健康相談	・身体測定 ・育児相談 ・栄養相談 ・音楽遊び	平成10年度から	・鹿島公民館で毎月実施(年11回)	乳幼児	保健師、ピアノ指導者、公民館スタッフ	鹿島まちづくりセンター ※平成21年度までは市内5か所のまちづくりセンター(公民館)にて実施していたが、平成22年度より1か所のみで実施。平成28年度は大野まちづくりセンターでも実施。令和元年度より鉢形まちづくりセンターでも実施。
鹿嶋市	7	健康相談	子育て支援センター育児相談	・身体測定 ・栄養相談 ・育児相談	平成11年度から	鹿嶋市子育て支援センターで年6回、認定こども園子育て支援で年6回実施。	乳幼児	保育士、保健師	鹿嶋市子育て支援センターと市内1か所の認定こども園子育て支援で実施。 ※平成28年度までは市内3か所で行った。
鹿嶋市	8	健康相談	乳児訪問(こどもには赤ちゃん事業)	・身体測定 ・栄養相談 ・育児相談	平成19年度から	随時	生後2か月前後の乳児及び新生児	非常勤嘱託職員(保健師等) 保健師	各家庭
鹿嶋市	9	事後フォロー	乳幼児訪問	・身体測定 ・栄養相談 ・育児相談		随時	・4か月児相談・9か月児相談・1歳6か月児健診・3歳2か月児健診フォロー児および未受診者 ・被虐待児等	保健師、管理栄養士、家庭相談員(こども相談課)	保健センター 各家庭
鹿嶋市	10	事後フォロー	子どもの心と発達相談	1歳6か月児健診・3歳2か月児健診時に要フォローとなった児及び母親等に対し、相談・指導を行う。随時、相談等が必要のある児及び母親等に対しても相談・指導を行う。さらに、療育が必要と考えられる者は、福祉センター・医療機関につなげる。	平成元年から	年32回実施	1歳6か月児健診・3歳2か月児健診で要フォローとなった児およびその母親等	心理相談員	保健センター
鹿嶋市	11	健康教育	ペアコース	・赤ちゃんを迎える準備 ・沐浴体験 ・妊婦体験	平成元年から	年6回実施	初妊婦の夫婦(相談によっては経産婦可)	保健師 助産師	保健センター
鹿嶋市	12	健康教育	マタニティクラス	妊娠・分娩・産褥及び育児に関する具体的な知識を深め、妊娠・分娩の異常を予防し、健やかに安全な妊娠・出産・育児ができるよう、支援する。	昭和51年	年12回実施	初妊婦(相談によっては経産婦可)	管理栄養士 保健師	保健センター
鹿嶋市	13	健康教育	妊娠中からの子育て講座	育児不安を抱える親や、子どもへの接し方が分からない親の増加等に対応するために、妊娠期～育児中の親に対し、夫婦間のコミュニケーションや親子のふれあい・しつけ等について、基本的な理解を深める。	平成14年度から	新型コロナウイルス流行状況から、オンライン講座を実施(4回)	妊婦とその家族 育児中の父母	保健師、管理栄養士 外部講師(医師、助産師、心理相談員等)	保健センター
鹿嶋市	14	子育て世代包括支援センター	産後ケア事業	宿泊又は日帰りにて産後の母子の心身のケア、授乳指導、育児サポート等が受けられる。 ・1回の出産につき7日間以内の利用可。 ・利用者負担金有。	平成30年度から	随時	以下すべてに該当する方: ・市に住所を有する産後1年未満の産婦及びその乳児 ・親族等から十分な家事・育児等の援助が受けられない方 ・産後の不安、体調不良がある方、育児不安がある方 ・利用者と同じ世帯全員に市税等の滞納が無い方 ※医療行為が必要な場合は対象外。	委託先助産師	委託医療機関・助産院

市町村	番号	区分	事業名	事業内容	事業開始年度	開催期間・開催日等	対象者	担当職種等	事業実施場所
鹿嶋市	15	その他	不育症検査及び治療費助成	不育症検査及び治療を受けた方へ、検査・治療費の一部助成。	平成29年度から	随時	次のすべての要件を満たしている方: ①法律上の婚姻をしていること。 ②市内に引き続き1年以上住所を有していること。 ③2回以上の流産等により、医師に不育症と診断された者。 ④医療保険法各法における被保険者、組合員若しくは加入者またはその被扶養者である者。 ⑤夫婦ともに市税等を完納していること。 ⑥他市町村等で同様の助成の交付を受けていないこと。	保健師、管理栄養士、事務職員	保健センター
潮来市	1	健康診査	妊婦歯科健康診査	歯科医師による歯科健康診査	平成27年度	随時	概ね妊娠32週までの妊婦	保健師事務職	契約歯科医療機関
潮来市	2	健康診査	2歳児歯科健康診査	歯科医師による歯科健康診査	平成27年度	随時	2歳児	保健師事務職	契約歯科医療機関
潮来市	3	健康診査	産婦健康診査	回数:2回(産後2週間頃、産後1カ月頃) ・産婦の一般的な健康診査 ・エジンバラ産後うつ質問票	令和元年度	随時	産婦	保健師事務職	契約医療機関
潮来市	4	健康診査	新生児聴覚検査	新生児への聴覚検査	令和2年度	随時	新生児	保健師事務職	契約医療機関
潮来市	5	健康相談	母子健康手帳交付時の健康相談	・母子健康手帳交付 ・妊婦健診、妊婦歯科健診、産婦健診、乳児健診の受診票交付 ・妊娠・出産・育児に関する健康相談 ・ウェルカムベビー教室等母子保健事業の案内 ・授乳服のプレゼント	平成30年度	随時	妊婦全員(転入も含む)	保健師	かすみ保健福祉センター
潮来市	6	健康相談	助産師による電話相談	産後1か月頃、助産師より電話連絡をし、産後の体調確認や、児の様子や育児状況等についてを確認する。	令和4年度	随時	産婦全員(産後1か月頃)	助産師 保健師	かすみ保健福祉センター
潮来市	7	健康相談	2ヶ月児全戸訪問	地区担当保健師が訪問 ・身体計測 ・発育・発達の確認 ・育児相談 ・産後の健康について	平成14年度	随時	新生児～生後2ヶ月児	保健師	各家庭
潮来市	8	健康相談	4ヶ月児育児相談	・身体測定・個別相談 ・集団指導(運動・精神発達確認、生活リズム、乳児健診、予防接種等) ・栄養指導	平成13年度	年12回開催 毎月1回	4ヶ月児	保健師 管理栄養士	かすみ保健福祉センター
潮来市	9	健康相談	7ヶ月児育児相談	・身体測定 ・個別相談(運動・精神発達確認、生活リズム、予防接種等) ・栄養指導	平成15年度	年12回開催 毎月1回	7ヶ月児	保健師 管理栄養士	かすみ保健福祉センター
潮来市	10	健康相談	1歳児育児相談	・身体測定 ・個別相談(運動・精神発達確認、生活リズム、予防接種等) ・栄養指導 ・ブックスタート(絵本配付)	平成15年度	年12回開催 毎月1回	1歳児	保健師 管理栄養士 図書館職員	かすみ保健福祉センター
潮来市	11	事後フォロー	3歳児健診後の視力再検査	・視能訓練士による視力検査 ・弱視・斜視等の早期発見・受診勧奨	令和元年度	年4回	3歳児健診で視力検査ができなかった児	視能訓練士 保健師	かすみ保健福祉センター
潮来市	12	事後フォロー	未就学児の視覚検査(屈折検査)	弱視の早期発見・早期治療を目的とし、3歳児健診後の未就学児へ屈折検査を実施 ・市内子ども園に就園している児へ子ども園を巡回して、保護者同意のもとで屈折検査を実施 ・市外の保育施設に就園している児へは、保健センター来所にて屈折検査を実施	令和5年度のみ (令和5年度以降は3歳児健診で実施)	年10回 (各子ども園につき1～2回実施)	令和4年度までに3歳児健診を実施している未就学児(H29.4.2～R1.12.31生)	保健師	市内子ども園 かすみ保健福祉センター
潮来市	13	事後フォロー	ことばの相談	・1歳6ヶ月児健診、3歳児健診、巡回相談にて言葉の遅れがあった児へのフォロー	平成28年度	年24回開催 毎月2回	未就学児で、言葉の遅れや発音不明瞭、吃音等がある児	言語聴覚士	かすみ保健福祉センター
潮来市	14	事後フォロー	個別相談(心理)	・1歳6ヶ月児健診、3歳児健診、巡回相談にて言葉の遅れや発達が気になる児へのフォロー、母への支援	平成27年度	年12回開催	幼児～未就学児	公認心理師	かすみ保健福祉センター
潮来市	15	事後フォロー	幼児教室	・遊びを通して発達を促す、児との関わり方の指導などの子育て支援 ・1歳6ヶ月児健診、3歳児健診等で、言葉の遅れや行動面での観察が必要な児、または育児不安の強い母への支援	平成14年度	年24回開催 毎月2回	乳児～未就学児	公認心理師 保育士	かすみ保健福祉センター
潮来市	16	健康教育	ウェルカムベビー教室	【保健師・栄養士編】妊娠中のからだの変化・栄養・沐浴指導等 【助産師編】出産の兆候から入院、分娩の流れ・授乳について(助産師編は令和5年度から実施) 全妊婦に個別通知	平成13年度	【保健師・栄養士編】年4回(土日) 【助産師編】年4回(平日)	妊婦(夫・家族も参加可)	保健師 管理栄養士 助産師	かすみ保健福祉センター
潮来市	17	健康教育	かんたん離乳食教室	離乳食のお話(離乳食の必要性と進め方等)と調理の実施。ファミリーサポートセンターによる託児あり。	平成27年度	毎月1回	4か月児とその保護者	管理栄養士	かすみ保健福祉センター
潮来市	18	健康教育	就学時健診における健康講話	市内各小学校での就学時健診の際に、保護者に向けて、潮来市の健康実態と生活リズムについての健康教育を実施。	令和5年度	年5回(各小学校につき1回)	次年度就学児の保護者	保健師	
潮来市	19	子育て世代包括支援センター	産後ケア事業	出産後、心身の不調や育児不安等で育児が困難な状況にある産婦を対象に、医療機関や助産院にて、心身のケアや保健指導、栄養指導等を実施	令和元年度	随時	12ヶ月未満の子のいる産婦で以下のいずれかに該当 ・産後に心身の不調がある ・育児不安等により養育が困難 ・産後の経過に応じた休養、栄養管理等、日常生活面について特に保健指導を必要とする	保健師 事務職	契約産科医療機関、助産院
潮来市	20	その他	不育症検査及び治療費助成事業	・不育症検査及び不育症に要した費用の一部を助成(1回上限額50,000円) ・年度あたり1回を上限とし、初回申請から5年度(5回)まで助成	平成30年度	随時	2回以上の流産等により、医師に不育症と診断された方	保健師 事務職	かすみ保健福祉センター
潮来市	21	その他	出産・子育て一体的応援事業	・伴走型相談支援として、妊娠届出時に面談、妊娠8か月時にアンケート、乳児全戸訪問時に面談を実施。 ・出産・子育て応援給付金事業として、妊娠届出時の申請で、現金5万円支給。乳児全戸訪問時に申請で現金5万円支給。	令和4年度	随時	・令和5年度に妊娠届出をした妊婦 ・令和5年度に出生した子の養育者	保健師 助産師	かすみ保健福祉センター

市町村	番号	区分	事業名	事業内容	事業開始年度	開催期間・開催日等	対象者	担当職種等	事業実施場所
神栖市	1	健康診査	4か月児健康診査	健康診査、発育・発達チェック、保健・栄養相談を行い、乳児の健康の保持増進、保護者の育児不安の軽減を図る。(計測・小児科医による診察・保健師による個別相談)	昭和56年度	年36回	4ヶ月児とその保護者	小児科医・保健師・管理栄養士・看護師・事務職	神栖市保健センター はさき保健・交流センター
神栖市	2	健康診査	産婦健診	産婦の心身の健康状態を把握するための診察(子宮の回復・悪露・乳房の状態)、体重・血圧測定・尿検査、産後の気分について確認する	平成30年度	随時	産後2週間頃と1か月頃の産婦	委託医療機関の医師、助産師、市の事務職・保健師	委託医療機関
神栖市	3	健康診査	1か月児一般健康診査	生後1か月の乳児の身体発育、栄養状態をチェックし、乳児の健康状態を確認する(計測、医師による診察)健康診査の費用を助成する	平成31年度	随時	平成31年4月1日以降に生まれた生後1か月の乳児	委託医療機関の職員、市の事務職・保健師	委託医療機関
神栖市	4	健康相談	発育栄養相談	乳幼児の成長発達確認・保護者の健康・育児等の相談	不明	年12回	就学前の乳幼児とその保護者	保健師・管理栄養士・看護師	神栖市保健センター はさき保健・交流センター
神栖市	5	健康相談	2ヶ月児家庭訪問事業(こんには赤ちゃん訪問事業)	生後2ヶ月児とその保護者を対象に家庭訪問を行い、子の成長発達や育児支援を実施	平成20年度	随時	1か月後半～2か月前半の児及び保護者	保健師・助産師・看護師	神栖市保健センター はさき保健・交流センター
神栖市	6	健康相談	発達相談	幼児健診等で発見された、就学前の発達上問題のある幼児や、育児不安の強い保護者に対して、公認心理師等の専門職による個別相談を実施することにより、幼児の発達の観察、保護者への具体的な育児支援・心理的支援を行う	令和2年度	年12回	1歳6ヶ月児健診受診後から就学前の幼児と保護者	公認心理師・保健師	神栖市保健センター
神栖市	7	事後フォロー							
神栖市	8	健康教育	マタニティセミナー	○妊娠・出産についてグループワーク、助産師の講話、妊婦体操 ○産後・育児についてグループワーク、保健師の講話、だっこ・おむつ交換の練習	不明	年4回	初妊婦	保健師・助産師	神栖市保健センター
神栖市	9	健康教育	ニューファミリーセミナー	育児や産後サポートについての講話・育児全般の知識の普及・沐浴演習・妊婦疑似体験	不明	年4回	初妊婦及びその家族	保健師	神栖市保健センター
神栖市	10	健康教育	子育て両親学級	妊娠から出産までの心と身体の変化や出産後の生活について夫婦で考える講話	平成20年度	年1回	妊娠中または未就学児を子育て中の神栖市在住または在勤の夫婦	保育士(子育てコンシェルジュ)	神栖市子育て支援課
神栖市	11	健康教育	離乳食教室	離乳食初期の内容を中心に、作り方、進め方、与え方等について調理の実演を交えた講話	初期:平成19年度 完了期:平成22年度	年6回	5～6ヶ月児の保護者	管理栄養士・保健師	神栖市保健センター
神栖市	12	子育て世代包括支援センター							
神栖市	13	その他	神栖市不妊治療費助成事業	不妊治療を受けている方に対して治療費の一部を助成する	平成22年度	随時	次のすべての要件に該当している方 ①法律上の婚姻をしている夫婦 ②夫婦のいずれかが市内に引き続き1年以上住所がある ③夫婦ともに神栖市民である ④申請者世帯員が市税等完納している	事務職・保健師	神栖市保健センター
神栖市	14	その他	神栖市不育症治療費助成	不育症と診断され、治療を受けている方に対して治療費の一部を助成する	平成30年度	随時	次のすべての要件に該当している方 ①法律上の婚姻をしている夫婦 ②夫婦がともに引き続き1年以上神栖市民である ③医師に不育症と診断された ④医療保険各法の被保険者・組合員加入者、被扶養者である ⑤申請者世帯員が市税等完納している	事務職・保健師	神栖市保健センター
神栖市	15	その他	新生児聴覚検査費用助成	出生後医療機関で受ける耳の聞こえを確認するための検査(自動ABR検査、OAE検査)費用を助成する	平成31年度	随時	平成31年4月1日以降に生まれた児	委託医療機関の職員、市の事務職・保健師	委託医療機関
神栖市	16	その他	産後ケア事業	児との生活に慣れるために、助産院等で助産師が母子の心身ケア・育児サポートを実施(母体の健康管理や生活についてのアドバイス、授乳指導、育児相談等)	平成27年度	随時	神栖市在住の生後1歳未満の児とその母で、産後ケア(心身のケアや育児サポートなど)を必要としている方(利用者と同じ世帯員全員に市税等の滞納がない方)	助産師	委託先助産院・医療機関
神栖市	17	その他	出産・子育て応援事業	妊娠期から出産・子育てまで切れ目のない支援とあわせて、面談などで身近な相談に応じながら必要な支援につなぐ伴走型相談支援の充実を図るとともに、経済的支援を図るため、出産・子育て応援給付金(計10万円)を支給する	令和4年度	随時	出産応援給付金:2022年4月1日以降に母子健康手帳の交付を受けた人 子育て応援給付金:2022年4月1日以降に生まれた子どもを養育する人	事務職・保健師	神栖市子育て支援課
行方市	1	健康診査	2歳児歯科健診	問診・身体計測・歯科健診・心理相談・歯科指導(希望者にフッ素塗布)・保健相談・栄養相談	平成17年度	年6回	2歳児	歯科医師・保健師・管理栄養士・看護師・心理相談員・歯科衛生士・事務	行方市保健センター
行方市	2	健康相談	こんには赤ちゃん相談	身体計測・保健相談・予防接種及び市の母子保健事業について説明	平成17年度	年12回	生後1～2か月児	保健師・管理栄養士・看護師・幼稚園教諭・事務	行方市保健センター
行方市	3	健康相談	育児相談	身体計測・保健相談・栄養相談	平成17年度	年12回	乳幼児	保健師・管理栄養士・看護師・幼稚園教諭・事務	行方市保健センター
行方市	4	健康相談	7か月児健康相談	身体計測・保健相談・栄養相談	平成19年度	年12回	7か月児	保健師・管理栄養士・看護師・幼稚園教諭・事務	行方市保健センター
行方市	5	健康相談	5歳児健康相談	問診・身体計測・心理相談・歯科指導・保健相談・就学相談	健診は平成17年度～21年度、相談は平成22年度～	年7回	5歳児	保健師・看護師・管理栄養士・心理相談員・歯科衛生士・視能訓練士・事務・教育委員会	行方市保健センター
行方市	6	健康相談	乳児家庭全戸訪問事業 新生児訪問指導事業	身体計測・発育発達状況確認・育児相談・3つの質問票	平成22年度	随時	全出生児及び産婦	保健師	各家庭
行方市	7	健康相談	母乳相談等助成事業	助産師による母乳相談(訪問、医療機関等に受診にて)	平成27年度	随時	出生後1年以内の方(断乳ケアは2年以内)	委託医療機関・助産院	各家庭・医療機関・助産院

市町村	番号	区分	事業名	事業内容	事業開始年度	開催期間・開催日等	対象者	担当職種等	事業実施場所
行方市	8	健康相談	養育支援訪問事業	養育が困難な家庭に対し、育児支援ヘルパー等を派遣し、具体的な育児に関する技術支援や養育者の精神的なサポートを行い、安定した養育ができるよう支援する(社会福祉協議会に委託)	平成22年度	随時	養育が困難な家庭	育児支援サポーター	各家庭
行方市	9	事後フォロー	健診未受診児要フォロー児	発育発達状況確認個別相談及び教室等の勧奨、医療的ケア児の見守り・家庭支援	平成17年度	随時	健診未受診児発達やことば等で配慮が必要な児	保健師	各家庭
行方市	10	事後フォロー	のびのび相談	心理相談員による個別相談	平成17年度	月12回	発達やことば等で配慮が必要な児、保護者	公認心理士・臨床心理士・看護師・事務	行方市保健センター
行方市	11	事後フォロー	どんぐり相談	ポーター指導員による個別相談	平成17年度	月3回	発達やことば等で配慮が必要な児	ポーター指導員・公認心理士・看護師・事務	行方市保健センター
行方市	12	事後フォロー	ことばの相談	言語聴覚士による個別相談・言語療法	平成17年度	月7回	ことばの遅れ・構音障害等のある児	言語聴覚士・公認心理士・看護師・事務	行方市保健センター
行方市	13	事後フォロー	どんぐり教室	小集団による遊び(体を使った遊び・手遊び・発達言語理解を促す遊び・自由遊び・音楽療法等)	平成17年度	月4回	発達やことば等で配慮が必要な児	音楽療法士・ポーター指導員・公認心理士・保育士・ボランティア	行方市保健センター
行方市	14	事後フォロー	療育運動教室	個別相談・巡回相談	令和2年度	相談月4回	体幹バランス・微細運動・粗大運動の苦手な児	作業療法士・公認心理士・看護師・事務	行方市保健センター
行方市	15	事後フォロー	ペアレント・トレーニング	子に育てにくさを感じている保護者が関わり方を学ぶ	令和2年度	年1回(5回コース)	育児中の保護者	公認心理士・保育士・事務	行方市保健センター
行方市	16	事後フォロー	巡回相談	幼稚園・保育園等の巡回相談	平成17年度	心理士52回 作業療法士25回	園児(発達やことば等で配慮が必要な児)及び関係者	公認心理士・臨床心理士・看護師・教育委員会・園保育士・幼稚園教諭・作業療法士	市内保育園・幼稚園・こども園、市内小・中学校
行方市	17	事後フォロー	医療相談	小児神経専門医のもと受診からケース会議まで行う	令和4年度	年6回	中学3年生まで	医師・看護師・公認心理士・事務	医療機関
行方市	18	健康教育	マタニティサロン	サロン形式で妊娠・出産・産後についての講話や母親同士の交流、情報交換の実施(妊娠中の生活・妊娠中の食生活・お産の進み方・母乳栄養等)	平成17年度	9回	妊婦	保健師・管理栄養士・助産師等	行方市保健センター
行方市	19	健康教育	パパママスクール	育児レッスン(抱き方・沐浴・着替え・おむつ替え)・産後のこころの変化・妊婦疑似体験などについて講話・実技	平成17年度	年3回	妊婦と夫	保健師	行方市保健センター
行方市	20	健康教育	歯の健康教室	虫歯予防に関する講話・ブラッシング指導・妊婦歯科健診	平成17年度	2回	妊婦・乳幼児及び保護者	歯科医師・歯科衛生士・保健師・管理栄養士・幼稚園教諭・事務・保育ボランティア	行方市保健センター
行方市	21	健康教育	離乳食教室	離乳食の進め方講話、個別相談	平成17年度	ごっくんクラス6回 かみかみクラス6回	乳児・保護者(ごっくんクラス3~4か月、かみかみクラス10~11か月)	管理栄養士・保健師・幼稚園教諭	行方市保健センター
行方市	22	健康教育	思春期出前講座	命の大切さや二次性徴に関する講話・赤ちゃん人形抱っこ体験等	平成26年度	市内小学校4か所	小学校中・高学年の児童	保健師・管理栄養士・養護教諭等	各小学校
行方市	23	健康教育	思春期ふれあい体験事業	中学生が命の大切さを知り、自分自身を大切にすることができ、人との関わりを学ぶことを目的に、命の授業(講演会)と赤ちゃんとのふれあい体験を実施。	平成26年度	市内中学校3か所	中学3年生の生徒	外部講師・保健師・養護教諭	各中学校
行方市	24	子育て世代包括支援センター	親子(母子)健康手帳交付・妊婦初回面接	親子健康手帳交付時、転入時に専門職が面接し、妊娠・出産・育児に関しての情報を提供・面談相談。	平成29年度	随時	全妊婦	保健師・事務	行方市保健センター
行方市	25	子育て世代包括支援センター	産前・産後サポート事業	産前6週の電話相談・産後(出生届提出後)早めの電話相談	平成29年度	随時	全妊婦・産婦	保健師	行方市保健センター
行方市	26	子育て世代包括支援センター	要支援妊産婦支援	妊婦初回面接でリスクのある妊婦に対して、訪問・面接等で支援。関係機関との連携調整。	平成29年度	随時	要支援妊産婦	保健師	行方市保健センター
行方市	27	子育て世代包括支援センター	子育て相談・子育てコンシェルジュ	子育てコンシェルジュが子育てに関する相談を受ける。面接・電話・メール相談。子育て広場へのお出前子育て相談。	平成29年度	随時(子育て広場の出前相談は1回/月)	子育て世代の保護者(乳幼児期~18歳未満)	保健師・幼稚園教諭	行方市保健センター 麻生公民館 玉造公民館
行方市	28	子育て世代包括支援センター	子育て広場	市内3か所において、子育て広場指導員を配置し、乳幼児と保護者が自由に遊べる場の提供。	平成29年度	各地区11回程度	乳幼児と保護者	子育て広場指導員	行方市保健センター 麻生公民館 玉造公民館
行方市	29	子育て世代包括支援センター	子育てほっと!サロン	グループ形式で、お互いの子育ての悩みなどを語り合い、情報交換や子育て相談、仲間づくり、気分転換など保護者がほっと一息できる場の提供。	平成29年度	1回/月子育て広場(行方市保健センター)と同時開催)	第1子第2子を持つ母親	保健師	行方市保健センター
行方市	30	子育て世代包括支援センター	ベビーマッサージ教室	マッサージを通して、親子の絆を深めるための教室	平成29年度	年10回	新生児~おおよそ生後8か月児と保護者	マッサージインストラクター・幼稚園教諭・事務	行方市保健センター
行方市	31	子育て世代包括支援センター	リフレッシュ・ママクラス	子育て中の母親同士がエンパワーメントを高め、自尊感情を回復・強化し、地域で母親同士が支え合える仕組みを構築することを目的とした教室	平成29年度	3回	乳幼児をもつ母親	大学教授・保健師・幼稚園教諭	行方市保健センター

市町村	番号	区分	事業名	事業内容	事業開始年度	開催期間・開催日等	対象者	担当職種等	事業実施場所
行方市	32	子育て世代包括支援センター	親子講座	親子とのふあいを目的として、親子ピクス・親子運動・リトミック・体操・さつま芋掘りなどを実施。	平成29年度	5回	乳幼児と保護者	幼稚園教諭・事務・その他講師	行方市保健センター
行方市	33	子育て世代包括支援センター	ヨガ講座	ヨガを通して子育て中の母親の心身のリフレッシュを図るための講座	令和5年度	年9回	乳幼児をもつ母親	ヨガインストラクター・幼稚園教諭・事務	行方市保健センター
行方市	34	子育て世代包括支援センター	地域子育て力アップ講座	地域の子育て向上を目的に保護者向け、地域の方向けの子育て講座。	平成29年度	年7回	市民等	大学教授等・幼稚園教諭・事務	行方市保健センター
行方市	35	子育て世代包括支援センター	子育てサークル・ふたごの会支援	子育てサークルの支援(場所の提供)・ふたごの会(子育ての悩みを語り合い、情報交換をする)	平成29年度	年4回	サークルのメンバー、妊婦(双胎)、ふたごの保護者	幼稚園教諭・事務	行方市保健センター
行方市	36	子育て世代包括支援センター	あゆみ相談	特別な支援を必要とする児童に対し、発達課題を把握、保護者に適切な子育て指導をするため保健、福祉、教育、医療の連携のもと発達相談を行う。	平成29年度	年23回	特別な支援を必要とする児童(就学後～18歳)	心理発達相談員・保健師	行方市保健センター
行方市	37	その他	産後ケア事業	産後の心身ともに不安定な時期に、育児支援を特に必要とする産婦及び乳児に対して心身のケアや育児サポートを行い、産後も安定して育児ができる育児支援を確保する。 ・日帰りケア2回 ・宿泊型ケア1回	平成30年度	随時	育児支援を必要とする大概1歳までの産婦及び乳児①産後の身体的回復や心身の状態に不安のある方②産後の経過に応じた休養や栄養管理など日常生活面について指導を受けたい方③その他、保健指導を受けたいまたは受ける必要があると認められる方	保健師・事務	行方市保健センター
行方市	38	その他	不妊治療等の補助	不妊治療費の経費の軽減 1. 不妊検査 2. 一般不妊治療 3. 生殖補助医療 4. 先進医療	令和4年度	随時	治療開始日から申請日まで婚姻関係にある夫婦(事実婚含む)であること、申請対象となる検査及び治療開始日に妻の年齢が43歳未満であること、夫婦双方が申請対象となる検査及び治療開始日において1年以上行方市に住所を有していること、夫婦双方が申請日から3年以上行方市に定住する意思があること、市税滞納がないこと	保健師・事務	行方市保健センター
行方市	39	その他	不育症検査及び治療費助成	不育症検査及び治療にかかる経費の軽減	平成30年度	随時	検査及び治療の開始日から婚姻関係にある夫婦(事実婚含む)であること、夫婦双方が申請対象となる検査及び治療開始日において1年以上行方市に住所を有していること、2回以上の流産等により医師に不育症と診断された者、医療保険に加入している者、夫婦双方が申請日において市税滞納がないこと、他市町村で同様の助成の交付を受けていないこと	保健師・事務	行方市保健センター
銚田市	1	健康診査	乳児健診	問診、身体計測、内科健診、栄養相談、発育・発達相談、育児相談	平成18年度	月1回の実施	3～4か月児	医師、看護師、保健師、栄養士、事務	銚田保健センター
銚田市	2	健康診査	2歳児歯科健診	問診、身体計測、歯科健診、歯みがき指導、栄養指導、トイレトレーニング指導、保健指導、心理相談	平成17年度	月1回の実施	2歳6か月児	歯科医師、歯科衛生士、心理相談員、看護師、保健師、栄養士、事務	銚田保健センター
銚田市	3	健康診査	5歳児健診	問診、身体計測、小集団での行動観察、医師の診察、栄養相談、心理相談、保健指導、講和(就学に向けての心構え・食育)	平成28年度7月よりH30年度まで県モデル事業	月1回の実施	現年度年中児	医師、公認心理師、保健師、栄養士、教育委員会	銚田保健センター
銚田市	4	健康診査	妊婦歯科健診	個別の歯科健診	平成30年度	随時	妊婦	歯科医師	市内歯科医療機関(委託)
銚田市	5	健康診査	産婦健診	産後(2週間、1か月)の健診及びEPDS	平成30年度	随時	産婦	医師、助産師	産科医療機関
銚田市	6	健康相談	育児相談	身体計測、発育・発達・離乳食・育児に関する相談	平成17年度	月1回実施(計12回)	乳児(発育・発達の経過観察等が必要な場合は1歳過ぎても可能)	看護師、保健師、栄養士、事務	銚田保健センター
銚田市	7	健康相談	10か月児歯科相談	身体計測、発育・発達・離乳食・育児に関する相談、歯みがき指導	平成23年度	月1回実施(年12回)	10か月児	歯科衛生士、看護師、保健師、栄養士	銚田保健センター
銚田市	8	健康相談	乳児全戸訪問新生児訪問	身体計測、EPDS、育児相談、産後の健康相談、予防接種説明	平成21年度	随時	新生児～4か月未満の乳児、産婦	保健師、子育てアドバイザー	各家庭
銚田市	9	健康相談	発達相談	心理士による相談及び専門医による診察	令和2年度	年4回程度	・心身の発達に遅れや偏りがある児と保護者等	医師、公認心理師、保健師	銚田保健センター
銚田市	10	健康相談	発達相談	心理士による個別相談	平成22年度	月3回程度	・心身の発達に遅れや偏りがある児と保護者等	公認心理師、保健師	各保健センター
銚田市	11	健康相談	養育支援訪問事業	家庭訪問による育児についての専門的支援、育児への支援	平成21年度	随時	・養育の家庭環境に問題のある家庭・養育能力の乏しい家庭・虐待の危険が疑われる家庭	保健師、子育てアドバイザー、主任児童民生委員	各家庭
銚田市	12	事後フォロー	さくらんぼ教室	保育士を中心とした親子での集団活動・活動を通し親は児への関わり方を、児は社会性が育つよう指導	平成17年度	概ね月3回	健康診査で発達、社会性、生活リズム等に課題が認められる児と保護者。育児不安の強い保護者。	保育士、保健師、茨城県立あすなろの郷、音楽療法士	銚田保健センター
銚田市	13	事後フォロー	巡回相談	幼稚園や保育園等へ訪問し、幼児の集団生活を観察・保育者と支援が必要な児への対応について検討	平成22年度	年10回程度	保育所(園)幼稚園等の入園児。集団になじめない。こだわりが強い。	公認心理師、保育士、保健師	保育所(園)、幼稚園
銚田市	14	事後フォロー	ポーターズ発達相談	ポーターズ乳幼児発達プログラムを用いた個別指導・家庭での課題を親子で取り組み発達を促す	平成17年度	月1～2回予約制	心身の発達に偏りや遅れのある幼児と保護者	ポーターズ発達相談員、保健師	銚田保健センター

市町村	番号	区分	事業名	事業内容	事業開始年度	開催期間・開催日等	対象者	担当職種等	事業実施場所
銚田市	15	事後フォロー	たんぼぼ教室	ムーブメントを中心とした小集団の療育教室 ・集団生活での困りごとに対し、遊びを通して改善できるよう指導助言する ・親の気づきを促し、就学後の生活がイメージでき、適切な関わりができるよう支援する	平成28年度 9月	月1回 自由遊び含めて1時間30分	5歳児健診受診後、必要と判断された児と保護者	茨城県立あすなろの郷、保育士、音楽療法士、保健師、託児協力員	銚田保健センター
銚田市	16	健康教育	永久歯対策事業(出前講座)	講話 歯の役割や大切さ、むし歯の成り立ち、おやつ選び、おやつの選び方、染め出し等	平成17年度	年10回程度	3～5歳の幼稚園児や保育園児、保護者	歯科衛生士、保健師	保育所、幼稚園
銚田市	17	健康教育	永久歯対策事業(出前講座)	講話 歯の役割や永久歯の大切さ、むし歯の成り立ち、おやつの選び方、染め出し等	平成17年度	年10回程度	小学校低学年の児童、保護者	歯科衛生士、保健師、学校養護教諭等	小学校
銚田市	18	健康教育	歯周病対策事業(出前講座)	講話 歯周病の予防、ブラッシング指導、デンタルフロス使用法、染め出し等	平成17年度	年8回程度	小学校高学年、中学生	歯科衛生士、保健師	小学校、中学校
銚田市	19	健康教育	思春期健康講話	講話 いのちの誕生の仕組みと大切さ等(医師)	平成17年度	年8回程度	中学生、保護者	産婦人科医師、保健師	中学校
銚田市	20	健康教育	思春期教室	講話 二次性徴、いのちの大切さ、からだの清潔等	平成17年度	年13回程度	小学校高学年、保護者	保健師、学校養護教諭	小学校
銚田市	21	健康教育	薬物乱用防止教室	講話 薬物、タバコ、アルコールによる健康被害、ロールプレイ(勧められた時の断り方)等	平成17年度	年2回程度	小学校高学年、中学生	保健師、学校養護教諭	小学校、中学校
銚田市	22	健康教育	食育指導	講話 食べ物の体での役割、3つの食品群(栄養バランス)、朝食の大切さ、食事マナーやお箸の持ち方、銚田市で作られている作物等	平成17年度	年100回程度	3～5歳の幼稚園児や保育園児、保護者、小学生、中学生	保健師、栄養士	幼稚園、保育園(所)、小学校、中学校
銚田市	23	健康教育	赤ちゃん教室	講話 ベビーマッサージ、赤ちゃんと一緒にエアロビクス、グループワーク等	平成20年度	年12回程度	2か月児と初産婦	助産師、保健師	旭保健センター
銚田市	24	健康教育	ブレ・ババママ教室	妊娠中の生活と栄養、マタニティービクス、授乳の仕方、赤ちゃんや出産体験者との交流等 ※教室2回目に母乳相談を合わせて実施(H28より)	平成20年度	年13回程度	初妊婦	助産師、保健師、栄養士	旭保健センター
銚田市	25	健康教育	オレンジルーム	親支援グループミーティング	平成23年度	年2教室(1教室6回)	母子関係に問題を抱えたり、育児不安の強い母親、孤立しやすい親子	公認心理師、保健師、保育士、託児協力員	旭もしくは銚田保健センター
銚田市	26	子育て世代包括支援センター	子育てヘルパー派遣事業	ヘルパーによる家事等の援助 ・食事の準備及び後片付け、衣類の洗濯及び補修、住居等の清掃及び整理整頓、生活必需品の買い物(原則、市内)、関係機関との連携等 ・育児の支援(調乳・沐浴準備及び後片付け等)	平成29年度	随時	1)妊娠中または産後6か月以内で体調不良等により家事又は育児を行うことが困難であり、かつ日中に同居の親族その他の者による支援を受けることができない者 2)多胎の場合は産後1年以内にあるもの	ヘルパー	各家庭
銚田市	27	子育て世代包括支援センター	産後ケア事業	産後の心身安定、育児のサポート等の支援 日帰りケア、宿泊型ケア、訪問型ケア等	平成29年度	随時	産後4か月未満の産婦及び乳児のうち、 ・産後の身体的回復や心身の状態に不安があるもの ・育児不安があるもの ・産後の経過に応じた休養や栄養管理等、日常生活面の指導を受けたいもの	助産師、看護師	産科医療機関、助産所(院)等
銚田市	28	子育て世代包括支援センター	HUGくむ応援事業	出生手続時に紙オムツを2バック贈呈	平成30年度	随時	新生児	保健師、事務	子育て世代包括支援センター『HUGくむ』
銚田市	29	子育て世代包括支援センター	HUGくむ応援事業	1歳6か月時にHUGくむほこた支援金給付	令和5年度	随時	1歳6か月健診対象児(2歳まで)	事務	子育て世代包括支援センター『HUGくむ』
銚田市	30	子育て世代包括支援センター	ファミリーサポートセンター事業	協力会員が利用会員の方に子育ての援助を行う	平成19年度	随時	生後6か月～小学生のお子さんをもつ市内に居住または勤務している保護者	保健師、事務	協力会員の自宅、公民館、地域子育て支援センター等
銚田市	31	子育て世代包括支援センター	子育てカフェ	ミュージックケア、親子ビクス、夏祭り、クリスマス会など子育てイベントを開催	平成29年度	月1回	市内	保育士、保健師、事務他	保健センター、公民館等
銚田市	32	子育て世代包括支援センター	HUGくむ相談	小中学生向け心理師相談	平成29年度	月1回	小中学生	公認心理師、保健師	銚田保健センター
銚田市	33	子育て世代包括支援センター	出産・子育て応援給付金事業	妊娠時、出産時に各5万円給付	令和4年度 令和5年2月開始	随時		保健師、事務	子育て世代包括支援センター『HUGくむ』
銚田市	34	子育て世代包括支援センター	子育て支援オリジナルアプリ	子育て中の母子対象の情報発信 ・健診や予防接種の情報、子育て支援等 ・予防接種、成長の記録管理	平成29年度	随時	子育て家庭	保健師、子育てコンシェルジュ(子育て世代包括支援センター)	子育て世代包括支援センター『HUGくむ』
銚田市	35	その他	不妊治療費助成事業	不妊治療者への治療費助成	平成25年度	随時	不妊治療を受けた夫婦(不育症、男性不妊も含む)	保健師、事務	銚田保健センター
銚田市	36	その他	銚田市風しん等予防接種費用助成事業	風しん等予防接種費用の助成	平成25年度	随時	・妊娠を希望する女性のうち風しん予防接種を受けたことのない、または風しんに罹患したことのない方、妊婦の配偶者、妊娠を希望する女性のパートナー	保健師、看護師、事務	各保健センター

竜ヶ崎保健所

市町村	番号	区分	事業名	事業内容	事業開始年度	開催期間・開催日等	対象者	担当職種等	事業実施場所
龍ヶ崎市	1	健康診査	3～4か月児健康診査	内科診察 身体計測 離乳食指導 保健指導 歯科指導 読み聞かせ	平成3年度	年20回	3～4か月児	小児科医師 保健師 管理栄養士 歯科衛生士 絵本読み聞かせボランティア 保育士	龍ヶ崎市保健センター
龍ヶ崎市	2	健康診査	2歳6か月児歯科健康診査	歯科診察 歯みがき指導 フッ素塗布	平成10年度	随時	2歳6か月児	歯科医師 歯科衛生士	医療機関
龍ヶ崎市	3	健康診査	股関節検診	整形外科医による定期・手関節・股関節・足関節等の診察及び保健指導	平成7年度	年9回	2～4か月児	整形外科医 保健師	龍ヶ崎市保健センター
龍ヶ崎市	4	健康相談	乳幼児健康相談	身体計測 健康相談 離乳食・食事指導	乳児：昭和58年度 幼児：平成6年度	年12回	4か月児～小学生までの乳幼児とその親	保健師 管理栄養士 歯科衛生士	龍ヶ崎市保健センター
龍ヶ崎市	5	健康相談	小児生活習慣病を予防するための栄養指導連携事業	生活習慣チェックシート及び管理栄養士の個別栄養指導。初回面談後約3か月後に再度面談等をして評価。	令和2年度	内科健診後随時	学校での健康診断の結果「やせ」及び「肥満」と判定された児童生徒及びその保護者の内、相談希望があった方	管理栄養士	学校または龍ヶ崎市保健センター
龍ヶ崎市	6	事後フォロー	おひさまくらぶ	指導員との個別相談により、児の発達状況の確認とかかわり方についての指導・助言を行う	平成16年度	年36回	健康診査等で要指導・要観察となった児とその親	発達指導員 保健師	龍ヶ崎市保健センター
龍ヶ崎市	7	事後フォロー	たんぼぼくらぶ	育児支援が必要な児を抱えている親に対して、個々の特性に合った適切な指導・助言を行う	平成21年度	年12回	育児に不安を感じる親	育児支援専門相談員 保健師	龍ヶ崎市保健センター
龍ヶ崎市	8	健康教育	ブレ・ママ教室	妊娠中の保健・栄養 分娩経過 沐浴実習 赤ちゃんの栄養	昭和58年度	1コース3講座を4回 平日	妊婦	助産師 保健師 管理栄養士 歯科衛生士	龍ヶ崎市保健センター
龍ヶ崎市	9	健康教育	ブレ・パパ教室	沐浴実習 妊婦疑似体験	平成9年度	年4回 平日または土日	妊婦とその夫	保健師 助産師	龍ヶ崎市保健センター
龍ヶ崎市	10	健康教育	離乳食教室	離乳食初期についての講話 保護者への試食提供 歯みがきの始め方についての講話	平成26年度	年13回	5か月～6か月児の保護者	保健師 管理栄養士 助産師 歯科衛生士	龍ヶ崎市保健センター
龍ヶ崎市	11	健康教育	フッ化物洗口推進事業	歯みがきの始め方についての講話	令和3年度	随時	年中～年長児	歯科衛生士 保健師	保育園・幼稚園・認定こども園
取手市	1	健康診査	4か月児健康診査	・身体計測 ・診察 ・栄養相談 ・育児相談、保健指導 ・ブックスタート ・要精密検査児に対して精密検査の勧奨	昭和58年度	年24回	4か月児	・医師 ・管理栄養士 ・看護師 ・保健師 ・事務職員 ・図書館職員	・取手市立保健センター
取手市	2	健康診査	乳児健康診査	・身体計測 ・診察 ・問診		随時	第1回：生後3～7か月児 第2回：生後8～11か月児	・医師 ・看護師	各医療機関
取手市	3	健康診査	産婦健診	・身体計測 ・診察 ・問診	平成30年度	随時	出産後2週間の産婦・1か月の産婦	・医師 ・看護師	各医療機関
取手市	4	健康相談	第1子訪問(新生児)乳児家庭全戸訪問事業(こんには赤ちゃん事業)	新生児・乳児訪問	昭和55年 平成19年	随時	新生児～生後4か月まで	・保健師 ・保育士 ・助産師	各家庭
取手市	5	健康相談	乳幼児訪問	乳幼児健診未受診者や健診時に要観察者になった児の自宅へ訪問	昭和55年度	随時	乳幼児	・保健師	各家庭
取手市	6	健康相談	育児相談(いちごベビー)	・身体計測 ・栄養相談 ・育児相談・歯科相談	昭和51年度	年6回	未就学児	・管理栄養士 ・保健師 ・看護師 ・事務職員・歯科衛生士	・取手市立保健センター
取手市	7	健康相談	育児相談(ももキッズ)	・身体計測 ・集団での遊び ・子育て講座・育児相談	平成27年度	年6回	1歳7か月～3歳4か月児	・心理発達相談員 ・保健師 ・看護師 ・事務職員・保育士・栄養士	・取手市立保健センター
取手市	8	健康相談	出張育児相談	・ミニ講座・個別相談	平成27年度	年24回	乳幼児とその保護者	・保健師 ・看護師 ・栄養士 ・歯科衛生士	・戸頭子育て支援センター ・白山子育て支援センター ・井野なないろ子育て支援センター ・藤代子育て支援センター
取手市	9	事後フォロー	フォローアップ教室	・集団での遊び ・育児相談	平成14年度	年20回	・乳幼児健診や相談で要フォローとなった児及び保護者	・保育士 ・心理職 ・保健師 ・子育て支援課職員 ・障害福祉課職員 ・発達センター職員	・取手市立保健センター
取手市	10	事後フォロー	継続相談	・個別相談指導	平成14年度	年81回	・乳幼児健診や相談で要フォローとなった児及び保護者	・心理発達相談員 ・言語聴覚士 ・作業療法士 ・保健師	・取手市立保健センター
取手市	11	健康教育	マタニティクラス ウェルカムベビークラス	マタニティクラス ウェルカムベビークラス ・妊娠中の過ごし方 ・妊娠中の栄養の話 ・出産・産後の話 ・赤ちゃんのお風呂の入れ方 ・赤ちゃんの話と準備 ・パパの役割に関するビデオ ・妊婦体験	昭和51年度	年17回	・妊婦とそのパートナー	・医師 ・管理栄養士 ・保健師	・取手市立保健センター
取手市	12	健康教育	離乳食教室	・身体計測 ・離乳食試食(コロナのため中止) ・栄養相談 ・育児相談	平成2年度	年23回	前期(5～8か月前後)後期(9～11か月前後)	・保健師 ・看護師 ・管理栄養士 ・事務職員	・取手市立保健センター
取手市	13	健康教育	1歳歯つびい歯みがき教室	・歯科衛生士のブラッシング指導・育児相談 ・栄養相談	平成27年度	年6回	1歳児	・歯科衛生士・保健師 ・管理栄養士	・取手市立保健センター

市町村	番号	区分	事業名	事業内容	事業開始年度	開催期間・開催日等	対象者	担当職種等	事業実施場所
取手市	14	健康教育	レッツトライ高校生講座	<産婦人科医師・大学准教授(助産師)講話> > ・男女のからだと心の変化・月経周期と基礎体温、月経異常について ・妊娠の仕組み・不妊について・性感染症・がん検診について <レッツトライ高校生講座実行委員会> ・産婦人科医師・大学准教授・市内高校養護教諭等・保健所・保健センター職員で構成	平成26年度	年4回	市内高等学校4校	・産婦人科医師・大学准教授(助産師) ・保健師・市内高等学校養護教諭及び高校生講座担当教諭	・藤代高等学校 ・藤代紫水高等学校 ・取手第一高等学校 ・取手第二高等学校
取手市	15	健康教育	BP1プログラム	親子の絆づくりプログラムを通して子どものことや子育てについて語り合いながら仲間を作り楽しく子育てができるよう支援する。	平成26年度	年24回	第1子(2か月～5か月児)子育て中の母親	・保健師	・取手市立保健センター
取手市	16	子育て世代包括支援センター	産後ケア事業	おおむね1歳未満のお子さんとお母さんを対象に、退院後、育児不安が強い・支援者がいない等の理由により支援が必要な場合、医療機関への通所や宿泊を通して育児支援を行う。	平成29年度	随時	おおむね1歳までのお子さんとお母さん	・保健師	・JAとりて総合医療センター ・かんの産婦人科クリニック ・総合守谷第一病院 ・つくばセントラル病院 ・お産の森いのちのり産科婦人科篠崎医院
取手市	17	その他	特定不妊治療費助成事業	特定不妊治療に要した費用のうち、茨城県から受けた助成額を控除した額について、1回の治療につき5万円を限度に助成する。	平成26年度	随時	茨城県不妊治療費助成事業の交付を受けられた方	・保健師	・取手市立保健センター
取手市	18	その他	出産・子育て応援相談事業	妊娠前から出産・子育て期まで一貫して相談に応じ、必要な支援につなぐ伴走型相談支援と経済的な支援を一体的に実施。 伴走型相談支援、妊娠届出時面談、妊娠8か月時面談、乳児家庭全戸訪問時面談 経済的支援:出産応援給付金(1回の妊娠届出につき5万円)、子育て応援給付金(新生児1人あたり5万円)を給付。	令和5年度	随時	伴走型相談支援:妊娠中の方、2歳までの子育て家庭 経済的支援:令和4年4月1日以降に妊娠届出をした妊婦または出生児の母(または養育者)	・保健師	・取手市立保健センター
牛久市	1	健康診査	産婦健診	授乳状況、子宮復古状態、悪露、乳房の状態、尿検査、血圧、体重、EPDS	H29年度	通年	産後2週間健診、1か月健診受診者	医師、助産師	委託医療機関
牛久市	2	健康診査	3～4か月児健診	身体計測、問診、保健指導、栄養指導(希望者)、内科診察、ブックススタート事業	S63年度	年15回	3～4か月児	医師・保健師・助産師・看護師・栄養士・事務・図書館職員	保健センター
牛久市	3	健康診査	土曜日健診	身体計測、問診、内科診察、歯科診察、保健指導、栄養指導(希望者)、歯科指導(希望者)、発達相談(希望者)	H26年度	年2回	主に1歳6か月児、3歳児健診未受診者	医師・保健師・看護師・栄養士・歯科衛生士・公認心理師・事務	保健センター
牛久市	4	健康相談	新生児訪問事業	身体計測・保健指導	H19年度	随時	必要な新生児	助産師・保健師	対象者宅
牛久市	5	健康相談	未熟児訪問事業	身体計測・保健指導	H25年度	随時	未熟児	助産師・保健師	対象者宅
牛久市	6	健康相談	乳児家庭全戸訪問事業	身体計測・保健指導	H21年度	随時	生後4か月までの乳児	助産師・保健師	対象者宅
牛久市	7	健康相談	訪問型沐浴指導(おうちdeバスタイム・出張沐浴レッスン)	沐浴指導・保健指導	R2年度	随時	妊産婦	助産師・保健師	対象者宅
牛久市	8	健康相談	子育て相談	身体計測・育児に関する相談・ブラッシング指導(希望者)	H8年度	12回	乳幼児(希望者)	保健師・助産師・看護師・栄養士・歯科衛生士・事務	保健センター
牛久市	9	健康相談	歯っぴー相談	ブラッシング指導、身体計測・育児に関する相談・食事に関する相談	H29年度	24回(1歳児・2歳児それぞれ月に1回)	1歳児、2歳児	保健師・助産師・看護師・栄養士・歯科衛生士・事務	保健センター
牛久市	10	健康相談	離乳食教室	離乳食の進め方の講話	H10年度	12回	これから離乳食をはじめ親(希望者)	栄養士	保健センター
牛久市	11	健康相談	5歳児成長発達確認・年中視覚検査	問診票による成長発達確認及び、視覚・視力検査を実施	R5年度 ※5歳児成長確認はH29年度から、視覚検査はH25年度から、それぞれ市内保育園・幼稚園等で実施	12回	年度内に5歳になるお子さん	保健師・視能訓練士	保健センター
牛久市	12	健康相談	発達相談	発達について気になる方の相談	H25年度	概ね月8回	相談希望者	公認心理師・保健師	保健センター
牛久市	13	事後フォロー	健診後要フォロー教室(かるがも教室)	事前面接・相談カンファレンス自由遊び・設定遊び集団指導・個別評価事後フォロー	H20年度	36回	ことばの遅れ・発達の遅れなどが気になる児	こども発達支援センター(のぞみ園)職員・保育士(公立保育園・社会福祉協議会保育園)・家庭児童相談員(こども家庭課)・保健師・公認心理師	保健センター
牛久市	14	事後フォロー	療育相談	かるがも教室参加者の個別相談	H22年度	概ね10回/年	かるがも教室参加者の個別相談希望者	こども発達支援センター(のぞみ園)職員・保健師	保健センター
牛久市	15	健康教育	1Dayセミナー・サンデーファミリークラス・サンデーババークラス	栄養指導(講話)、出生後の制度や手続きについての説明、先輩ママババ・赤ちゃんとの交流会、沐浴実習、妊婦体験、SBS予防DVD視聴、お産の流れを説明(DVDまたは劇)	S63年度	10回	妊婦と夫(希望者)	栄養士・保健師・助産師・看護師	保健センター
牛久市	16	健康教育	親支援グループミーティング(ランダー)	事前面接・相談カンファレンスグループミーティング時の保育事後フォロー	H20年度	6回	育児不安の強い母親とその子供	公認心理師・精神保健福祉士(社会福祉課)・家庭児童相談員(こども家庭課)・保健師(竜ヶ崎保健所・牛久市)	保健センター
牛久市	17	健康教育	ペアレントトレーニング(HAPPYトレーニング)	事前面接・相談カンファレンスグループミーティング時の保育事後フォロー	R1年度	1回クール5回で年に2回	育児に対して困難さを感じている保護者で児が3歳以上	公認心理師・保健師	保健センター
牛久市	18	健康教育	にこにこ子育て教室	事前面接・相談カンファレンスグループミーティング時の保育事後フォロー	R5年度	3回/年	育児に対して困難さを感じている保護者で児が1歳半から3歳未満	公認心理師・保健師	保健センター

市町村	番号	区分	事業名	事業内容	事業開始年度	開催期間・開催日等	対象者	担当職種等	事業実施場所
牛久市	19	子育て世代包括支援センター	すまいる面談・アンケート	妊娠届け出時及び妊娠30週に保健師面談を実施し、相談・アンケートからサービス等を案内 要フォロー妊婦には、後日電話でフォロー（出産後もフォロー）	H28年度	随時	妊産婦	保健師	保健センター
牛久市	20	子育て世代包括支援センター	産後ケア事業	産後、委託医療機関でデイケアやショートステイ、訪問で助産師からの指導を受けられる	H28年度	随時	必要な産婦と1歳未満の児	委託医療機関の助産師	市内委託医療機関(6か所)、対象者宅
牛久市	21	その他	障害児と親の交流会(ひだまりの会)	障害児とその保護者の交流、情報交換等	H26年度	5回	身体障害者手帳、療育手帳所持者で18歳未満とその保護者	保健師・社会福祉担当課職員(必要時)	保健センター
牛久市	22	その他	未熟児や多胎児と親の交流会(にじいろの会)	未熟児や多胎児とその保護者の交流、情報交換等	H27年度	5回	主にNICUI入院経験のある未熟児、多胎児とその保護者	保健師	保健センター
牛久市	23	その他	特定不妊治療費助成事業	県不妊治療費助成事業と同様の助成期間・回数で県の交付額を超えた金額について5万円を限度に助成	H23年度	随時	次の全ての要件に該当する方:茨城県不妊治療費助成事業の交付決定を受けている、法律上の婚姻をしている夫婦で、夫または妻のいずれか一方が牛久市に1年以上住所を有している、申請しようとする治療期間中に自己負担した健康保険適応外の治療費合計が、茨城県不妊治療費補助交付額を上回っていない場合、市税の滞納がない	事務・保健師	保健センター
牛久市	24	その他	不育症検査および治療費助成事業	不育症の検査および治療を受けた方に治療費を5万円を限度に助成	H28年度	随時	次の全ての要件に該当する方:医師に不育症と診断された、婚姻している、夫か妻が検査・治療開始1年以上前から市内に住所を有し、引き続き牛久市に住所を有する意志がある、医療保険各法において規定する被保険者、組合員、加入者、その被扶養者である	事務・保健師	保健センター
牛久市	25	その他	子どもの未来を応援する禁煙チャレンジ助成金	禁煙外来治療費の2分の1に相当する額を1万円を上限に助成	H28年度	随時	次の全ての要件に該当する方:妊婦または18歳以下の子どもと同居している喫煙者(妊婦本人も含む)で禁煙外来治療を受け、禁煙に成功した方、牛久市に住所を有する、市税の滞納がない	事務・保健師	保健センター
守谷市	1	健康診査	3~4か月児健康診査	身体測定 整形外科診察 内科診察 栄養・育児相談 ブックスタート 子育て支援情報コーナー	昭和49年度	年24回令和5年度は、20回分を集団健診、残りの4回は内科診察を医療機関での個別健診で、整形外科診察とブックスタートを集団で実施。	3~4か月児	医師(内科・整形外科)・保健師・看護師・図書館職員	保健センター、図書館
守谷市	2	健康診査	新生児聴覚検査	新生児聴覚検査	令和元年度	随時	出生後28日を経過しない乳児	一般職、保健師、子育て世代包括支援センター(保健師・保育士・看護師)	委託医療機関
守谷市	3	健康診査	産婦健康診査	産婦健診	平成30年度	随時	産後2週間と1か月の産婦	一般職、保健師	委託医療機関
守谷市	4	健康相談	乳児家庭全戸訪問事業	乳児全戸訪問(令和5年度から新生児訪問と兼ねている)	平成19年度	随時	4か月未満の乳児	委託助産師・保健師・子育て世代包括支援センター(保健師・保育士)・精神保健福祉士	家庭
守谷市	5	健康相談	未熟児訪問	未熟児訪問指導	平成21年度	随時	出生2500g未満の乳児	保健師・委託助産師	家庭
守谷市	6	健康相談	新生児訪問	乳児の家庭を訪問し、児の発育状況や母親の心身の状況を確認し、必要な助言を行う。	平成9年度	随時	生後4か月までの児と母親	保健師・委託助産師・子育て世代包括支援センター(保健師・保育士)・精神保健福祉士	家庭
守谷市	7	健康相談	親子ふらっと保健室	予約不要の育児相談	令和5年度9月から	令和5年度9月から年12回開催	生後1か月以降~1歳になるまで	助産師・保健師	保健センター
守谷市	8	健康相談	養育支援訪問事業	関係機関と連携しながら、訪問支援実施	平成22年度	随時	養育支援が必要と認められた家庭	保健師、児童福祉課職員	家庭
守谷市	9	健康相談	発達相談会	育児相談 発達相談	平成14年度	年57回(うち1回は保育所への巡回相談)	児の発達に不安を抱えている保護者	保健師 臨床心理士・公認心理士・言語聴覚士	守谷市保健センター
守谷市	10	事後フォロー	ぼかぼか子育て教室	自由遊び、集団遊び、スタッフミーティング	平成18年度	年11回	未就園児(ことば・発育・発達から母が育てづらさを感じている人。子どもとのかかわり方がわからない人など)	保健師・保育士・療育教室指導員・臨床心理士	地域子育て支援センター
守谷市	11	健康教育	離乳食教室(初期)	1. 離乳食相談 2. 育児相談	昭和51年	月1回	5~6か月児	保健師・栄養士	保健センター
守谷市	12	健康教育	離乳食教室(後期)	1. 離乳食相談 2. 育児相談3. 歯科指導	平成18年	月1回	9~10か月児	保健師・栄養士・歯科衛生士	保健センター
守谷市	13	健康教育	はじめての子育て教室	はじめて子育てをする親を対象 ①母同士の交流会 ②事故予防・救急医療のかり方・食育などの健康教育 ③子育て支援センターの紹介	平成13年度	2回1セットの6クール	首のすわった3~5か月頃の児と初めての子育てをする親	保健師・地域子育て支援センター保育士	児童センター・地域子育て支援センター保育士
守谷市	14	健康教育	母親学級	これから迎える出産・育児の準備や妊婦同士の仲間づくりの場。 1. 分娩の経過、母乳について 2. 妊娠中の栄養、離乳食について 3. 歯の健康、赤ちゃんの歯みがき	平成5年度	3回1セットの4クール。(計12回)	妊娠20週以降の妊婦	歯科医師・保健師・栄養士・歯科衛生士・助産師	保健センター
守谷市	15	健康教育	両親学級	妊娠28週以降の初めての子育てを迎える夫婦を対象①夫婦で迎える子育てについての動画視聴②妊婦体験③沐浴実習④調乳体験	平成5年度	土曜日開催(年8回実施)	妊娠28週以降で初めて子育てを迎える夫婦	保健師	保健センター
守谷市	16	健康教育	歯みがき教室出前講座	歯みがき・食生活の話(集団)子どもには歯みがきのエプロンシアター・集団でブラッシング指導実施	令和元年度	年11回(令和4年度は10回実施)	0歳から年中児	保健師・歯科衛生士	子育て支援センター・幼稚園・保育園等

市町村	番号	区分	事業名	事業内容	事業開始年度	開催期間・開催日等	対象者	担当職種等	事業実施場所
守谷市	17	健康教育	子育てお助け講座 イヤイヤ期	子どもの発達についての講話・グループワーク	平成16年度	年1回2回シリーズ	1歳6か月児健康診査後から2歳代の子を持つ保護者	保健師・心理士	保健センター
守谷市	18	健康教育	子育てお助け講座 ベアレント・トレーニングってなあに?～手間かけて楽になる子育て～	ベアレント・トレーニングの講演会	平成26年度	年1回	3歳以上で未就学児の子どもで、育てづらさを感じている保護者	保健師・精神保健福祉士・講師	保健センター
守谷市	19	健康教育	子育てお助け講座 もりやっ子ベアレント・トレーニング	ベアレント・トレーニング	平成27年度	年1回5回シリーズ	ベアレント・トレーニングの講演会の参加者	保健師・精神保健福祉士	児童センター
守谷市	20	子育て世代包括支援センター	産前産後サポート事業	妊娠中から産後1年未満までの方を対象とした、助産師・保健師による相談支援。(随時相談・訪問)	令和5年4月	随時	妊娠期～産後1年未満の両親とその乳児	助産師・保健師	家庭・保健センター
守谷市	21	子育て世代包括支援センター	産後ケア事業	産後ケア施設でのショートステイ、デイケア・アウトリーチ(R3年度より)	平成29年度	随時	産後1年未満の母親とその乳児で、産後ケアを必要とする者。ただし、医療行為の必要な方は除く	助産師	契約産後ケア施設・家庭
守谷市	22	その他	守谷市特定不妊治療費助成事業(県事業対象となる方)	治療機関の初日が令和4年3月31日以前の特定不妊治療に要した費用のうち、茨城県から受けた助成額を控除した額について1回の治療につき10万円(男性不妊治療は5万円)を限度に助成	平成25年度	随時	①婚姻している夫婦 ②夫婦のいずれかが特定不妊治療の終了日において守谷市内に1年以上住所を有し、申請日現在も住民登録を受けている ③茨城県不妊治療費助成事業補助金の交付決定を受けている ④夫婦ともに市税の滞納がないこと ⑤他の市町村が実施する類似の助成金等の交付を受けていないこと	一般職、保健師	保健センター
守谷市	23	その他	守谷市特定不妊治療費助成事業(独自)	治療期間の初日が令和4年4月1日以降の特定不妊治療1回につき、保険適用・適用外を問わず、上限5万円を限度に助成(これらの治療の過程で行う精子を精巣又は精巣上体から採取するための手術(男性不妊治療)も含む)	令和4年度	随時	次のすべての要件に該当する夫婦(年齢制限なし) ①体外受精又は顕微授精以外の治療法によっては妊娠の見込みがない又は極めて少ないと医師に診断され、治療を受けた夫婦(事実上婚姻関係と同様の事情にある者を含む) ②申請日時点で、夫婦のいずれかが守谷市の住民基本台帳に登録されていること ③市税の滞納がないこと	一般職、保健師	保健センター
守谷市	24	その他	守谷市不育症治療費助成事業	保険適用外の不育症検査・治療1回あたり5万円を限度に、対象者1組につき6回まで助成	令和3年度	随時	①流産又は死産の既往が合わせて2回以上あり、不育症検査または治療を受けた者 ②検査・治療等を終了した日の1年前から申請日まで、夫婦のいずれかが守谷市の住民基本台帳に引き続き登録されていること ③医療保険各法に規定する被保険者、組合員もしくは加入者またはその被扶養者であること ④守谷市に在住する者に市税の滞納がないこと ⑤他の市町村が実施する類似の助成金等の交付を受けていないこと ⑥茨城県不育症検査費用助成事業の対象となる検査を含む不育症治療等を受けた場合は、県助成事業の交付決定をうけていること	一般職、保健師	保健センター
守谷市	25	その他	子育て支援情報発信事業	子育て情報の発信	平成29年度	随時	守谷市在住の妊婦・子どもを持つ親	一般職、保健師・委託機関	保健センターほか
守谷市	26	その他	母子保健推進員事業	赤ちゃん家庭応援訪問(令和5年度開始)	昭和48年度	研修・講習会:年12回 訪問:10月以降	推進員40名	保健師	保健センターほか
稲敷市	1	健康診査	3～4カ月児健診	身体計測 内科診察 育児相談 栄養相談 絵本の読み聞かせと配布	昭和40年(旧東町)	年11回	3～4カ月児	小児科医 保健師 助産師 看護師 栄養士 保育士	稲敷市保健センター
稲敷市	2	健康診査	6～7カ月児健診	身体計測 内科診察	不明	随時	6～7カ月児	医師 看護師	委託医療機関
稲敷市	3	健康診査	9～10カ月児健診	身体計測 内科診察	不明	随時	9～10カ月児	医師 看護師	委託医療機関
稲敷市	4	健康診査	2歳児歯科健診	歯科診察 フッ素塗布(希望者) 希望者・要フォロー児を対象に電話 育児相談 栄養相談	昭和60年(旧東町)	随時	2歳児	歯科医 歯科衛生士 保健師 栄養士	委託歯科医院
稲敷市	5	健康診査	産婦健診	産婦の健診(一般健康診査、EPDS)費用の助成事業 健診費用のうち5,000円まで公費負担	平成30年	随時	産後2週間、1カ月健診を受診する産婦	医師 助産師	委託医療機関
稲敷市	6	健康相談	こんにちは赤ちゃん訪問事業	身体計測 育児相談 稲敷市の保健事業の説明	不明	随時	新生児から生後2カ月ころ	保健師 助産師	各家庭
稲敷市	7	事後フォロー	親子相談	乳幼児健診や随時相談で要フォローとなった児とその保護者に対して、心理相談員が個別に相談・指導を行う。	平成13年(旧新利根町)	月20回程度	就学前までの乳幼児	心理相談員 保健師	稲敷市保健センター

市町村	番号	区分	事業名	事業内容	事業開始年度	開催期間・開催日等	対象者	担当職種等	事業実施場所
稲敷市	8	事後フォロー	のびのびひろば	乳幼児健診や随時相談にて要フォローとなった児とその保護者に対して集団指導を行う。	平成18年(コロナ禍で中止し令和5年度再開)	6回	1歳6カ月から3歳ころの親子	心理相談員 保健師 保育士	稲敷市保健センター
稲敷市	9	健康教育	マタニティスクール	沐浴指導 新生児の育児等(希望者に対し個別対応)	平成元年(旧江戸崎町)	随時	妊婦とその家族	保健師 助産師	稲敷市保健センター 各家庭
稲敷市	10	健康教育	離乳食相談	離乳食相談 育児相談(電話相談)	平成26年	随時	6～7カ月児	保健師 栄養士	
稲敷市	11	子育て世代包括支援センター	産後ケア事業	産後1年未満(宿泊型は4カ月未満)の母子を対象に母子のケア・育児のサポートを行う事業。宿泊型1回1,000円、日帰り型1日2,500円、宿泊型1泊5,000円。1回の出産につきあわせて5日間まで利用可。	平成29年	申請は随時	次の要件に全て該当している方 ①産後4カ月未満の母子(宿泊・日帰り型) ②産後1年未満の母子(訪問型) ③市税の滞納がないこと	医師助産師	龍ヶ崎済生会病院 つくばセントラル病院 なないろもあ パースクリニック 小山記念病院 各家庭
稲敷市	12	その他	特定不妊治療費の助成	不妊症の治療に係る治療費の助成事業。茨城県不妊治療費補助交付額を超えた金額について1回目15万円、2～6回目10万円を上限額として助成。	平成24年	申請は随時	次の要件に全て該当している方 ①茨城県不妊治療費助成事業の交付決定を受けている ②法律上の婚姻または事実上婚姻関係にあり、申請日より1年以上稲敷市に住所を有すること ③市税に滞納がないこと	保健師	稲敷市役所
稲敷市	13	その他	男性不妊治療費の助成	男性不妊症の治療に係る治療費の助成事業。茨城県不妊治療費補助交付額と稲敷市特定不妊治療費助成額を超えた金額について10万円を上限額として助成。	平成27年	申請は随時	稲敷市特定不妊治療費助成事業の申請を行った方	保健師	稲敷市役所
稲敷市	14	その他	一般不妊治療費の助成	一般不妊治療(人工授精)に係る保険診療適用外の治療費の助成事業。1年度あたり5万円上限。	平成27年	申請は随時	次の要件に全て該当している方 ①法律上の婚姻または事実上婚姻関係にあり、申請日より1年以上稲敷市に住所を有すること ②妻の治療期間初日の年齢が39歳以下 ③市税に滞納がないこと	保健師	稲敷市役所
稲敷市	15	その他	不育症治療費の助成	不育症に係る保険診療適用外の治療費の助成事業。1年度あたり5万円上限。	平成31年	申請は随時	次の要件に全て該当している方 ①法律上の婚姻または事実上婚姻関係にあり、申請日より1年以上稲敷市に住所を有すること ②妻の治療期間初日の年齢が39歳以下 ③市税に滞納がないこと	保健師	稲敷市役所
美浦村	1	健康診査	4か月児健診	・身体計測 ・小児科診察 ・子育て相談 ・集団栄養指導(離乳食について) (ブックススタート事業同時実施 :生涯学習課)	平成9年度	年6回	4か月児とその保護者	小児科医、保健師、助産師、看護師、栄養士、事務職	保健センター
美浦村	2	健康診査	2歳児歯科健診	・身体計測 ・歯科診察 ・子育て相談 ・歯科相談(フッ素塗布) ・栄養相談	平成9年度	年6回	2歳児とその保護者	歯科医師、歯科衛生士、保健師、助産師、看護師、公認心理師、事務職	保健センター
美浦村	3	健康診査	産婦健康診査	・一般診察 ・体重 ・血圧 ・尿検査 ・EPDS質問票	平成29年度	随時	産後2週間と産後1か月の産婦	医師、助産師	委託医療機関
美浦村	4	健康相談	・新生児訪問 ・未熟児訪問 ・乳児訪問	・身体測定 ・育児相談 ・発育・発達チェック ・家族の健康相談 ・健診・予防接種等の説明	不明(平成8年以前より実施)	随時	・新生児 ・未熟児 ・乳児 ・養育支援が特に必要な児童及び養育者	保健師、助産師	各家庭
美浦村	5	健康相談	育児相談	・体重測定 ・栄養相談 ・育児相談	不明(平成8年以前より実施)	年12回×2か所＝24回	・概ね2か月～就学前の乳幼児 ・妊婦	保健師、助産師、栄養士、看護師	子育て支援センター・保健センター
美浦村	6	健康相談	子育て相談DAY	・発達について気になる方の相談	不明	年12回	相談希望者	公認心理師、保健師	子育て支援センター
美浦村	7	事後フォロー	健診後要フォロー教室(親子クラブ)	・事前面談、相談、カンファレンス、自由遊び、設定遊び、事後フォロー	令和2年度	24回	相談希望者	保育士、公認心理師、保健師	子育て支援センター
美浦村	8	事後フォロー	巡回相談	各施設在籍乳幼児の発達、発育、保育状況を把握し、支援が必要な場合は、支援につなげる。	令和元年度	随時	健診後、経過観察が必要な保育所、幼稚園在籍乳幼児	公認心理師、保健師	村内幼稚園・保育所
美浦村	9	健康教育	マタニティ教室	沐浴と育児	不明(平成8年以前より実施)	年6回×2か所随時個別対応	妊婦とその家族	保健師、助産師、栄養士、看護師	子育て支援センター・保健センター
美浦村	10	子育て世代包括支援センター	産後ケア事業	生後4か月までの母子の心身のケア、育児サポートを行う事業	平成30年度	R5.4.1～R6.3.31	産後4月未満の乳児及び母親で家族等から十分な支援が受けられない方で産後の生活に不安があったり子育てに不安のある方	保健師、助産師	委託医療機関
美浦村	11	子育て世代包括支援センター	妊産婦等への育児用品等支援事業	赤ちゃん訪問時子育てに関する必要な資料を配布し、情報提供を行う。その資料を整理して確認しやすいようにクリアファイルに入れて配布している。	令和5年度	赤ちゃん訪問時に配布	出生届のあった乳児	保健師、助産師、看護師	各家庭
美浦村	12	その他	フッ化物洗口推進事業	永久歯のむし歯予防に効果的とされる時期に、むし歯予防に効果のあるフッ化物洗口を就学前に実施することでむし歯を予防する。	令和4年度	R5.4.1～R6.3.31	村内幼稚園・保育所に在籍する年中、年長児	歯科医師、歯科衛生士、保健師	村内幼稚園・保育所
美浦村	13	その他	出産・子育て応援事業	・伴走型相談支援として、妊娠届出時に面談、妊娠8か月時にアンケート、乳児全戸訪問時に面談を実施。 ・出産・子育て応援給付金事業として、妊娠届出時の申請で、現金5万円支給。乳児全戸訪問時の申請で現金5万円支給。	令和4年度	R5.4.1～R6.3.31	妊娠届出を行った妊婦、出生届出を行った養育者	保健師、助産師	保健センター

市町村	番号	区分	事業名	事業内容	事業開始年度	開催期間・開催日等	対象者	担当職種等	事業実施場所
阿見町	1	健康診査	4ヶ月児健康診査	・問診 ・身体計測 ・内科診察 ・保健相談 ・離乳食、歯科講話	昭和55年以前から	毎月1回	生後3～4か月児	小児科医・保健師・看護師・栄養士・歯科衛生士・事務	総合保健福祉会館
阿見町	2	健康診査	2歳6ヶ月児歯科健康診査	・問診 ・身体計測 ・歯科診察 ・フッ素塗布(希望者) ・フッ素塗布(希望者) ・発達相談(希望者等)	平成9年度 歯科検診としての実施は平成30年度より	毎月1回	令和5年度に2歳6か月～2歳7か月児健診対象者	歯科医・保健師・看護師・歯科衛生士・栄養士・心理相談員・事務	総合保健福祉会館
阿見町	3	健康診査	産婦健診	・問診(授乳状況、育児不安、精神疾患の既往歴、服薬歴等) ・診察(子宮復古状況、悪露・乳房の状態等) ・体重、血圧測定、尿検査 ・エジンバラ産後うつ病質問票(EPDS)	平成31年4月	通年	産後2週間、1か月の産婦	保健師・看護師・助産師・事務	委託医療機関
阿見町	4	健康診査	新生児聴覚検査	・新生児聴覚検査にかかる費用を助成する。	令和2年度	通年	生後7か月未満の児	保健師・看護師・助産師・事務	委託医療機関
阿見町	5	健康相談	こども健康相談	・身体計測 ・育児相談 ・栄養相談 ・歯科相談 ・離乳食試食	昭和55年以前から	年12回	生後1か月から就学前の乳幼児とその保護者	保健師・助産師・看護師・栄養士・事務・歯科衛生士	総合保健福祉会館
阿見町	6	健康相談	新生児訪問	・妊娠、分娩経過の確認 ・身体計測、発育発達確認 ・母子の健康状態の確認 ・母の産後うつ、愛着形成状況確認 ・町サービス等の情報提供 ・育児相談	不明	随時	基本は生後28日未満の新生児とその母親又は保護者で、新生児訪問を希望したもの、または妊娠届出時面接や病院等から連絡があり、訪問が必要だと判断されたもの	保健師・助産師	各家庭または里帰り先など滞り場所
阿見町	7	健康相談	乳児家庭全戸訪問	・妊娠、分娩経過の確認 ・体重測定、発育発達確認 ・母子の健康状態の確認 ・町サービス等の情報提供 ・育児相談	不明	随時	生後4か月までの乳児	看護師・保健師・助産師	各家庭
阿見町	8	健康相談	親子相談ルーム「くれよん」	言語・精神等の発達に遅れのある幼児及びその保護者に対し、個別相談を行い、就学前の発達支援を行なうことにより、健全な発達を支援する。特に年長児については、関係機関と連携しながらスムーズな就学に向けて支援を行う。	平成25年度	月3回	就学前の幼児及びその保護者	心理職・保健師	総合保健福祉会館
阿見町	9	健康相談	巡回相談	町内の保育園・認定こども園・幼稚園を訪問し、行動・発達等に心配のある児について園生活の様子確認や、園からの相談、児への対応方法について助言。	平成16年度	各施設年1回	保育所園、幼稚園に通う幼児および保育士	教員(相談員)・保健師	町内保育園・認定こども園・幼稚園
阿見町	10	事後フォロー	べんぎん教室	健康診査や相談において、言語や母子関係等で要フォローとなった児及び保護者に対して相談および指導を行う。 ・遊びを通しての親子の関わり支援 ・育児支援	平成9年度	毎月1回	1歳6か月児健診・2歳6か月児健診・3歳6か月児健診等の結果、言語や母子関係等で要フォローとなった児及び保護者(就園前の幼児(概ね4歳未満の子))	心理相談員・保健師・保育士	総合保健福祉会館
阿見町	11	健康教育	マタニティクラス	・妊娠中の過ごし方や赤ちゃんの誕生について、赤ちゃんを迎えるにあたっての準備や生活、栄養についての講話 ・沐浴実習 ・妊婦体験(父親対象)	昭和55年以前から	11回	町内に住む妊婦とその家族	保健師・栄養士・助産師・事務	総合保健福祉会館
阿見町	12	健康教育	離乳食教室	講義、調理実習、試食	平成14年度	6回	4～6か月児とその保護者	保健師・栄養士・事務	総合保健福祉会館
阿見町	13	子育て世代包括支援センター	産後ケア事業	宿泊、通所または訪問にて産婦の心身のケアや育児サポート等を行い、安心して子育てができるように産後の生活を支援する	平成31年4月	随時	産後1歳未満の産婦及びその子	保健師・事務	委託産後ケア施設
阿見町	14	その他	永久歯対策事業	永久歯の生えてくる年長児とその保護者に対し、ブラッシングの仕方、むし歯予防のリーフレットを配布する	平成11年度	年1回配布	町内保育所(園)・認定こども園・幼稚園に通う年長児とその保護者	保健師	町内保育所・保育園・認定こども園・幼稚園
阿見町	15	その他	不妊症治療費助成事業	不妊治療に要した費用のうち、茨城県不妊治療費補助金の額を引いた残りの額について、1回の治療につき特定不妊治療は10万、男性不妊治療は5万円を限度に助成する。	平成17年度(男性不妊は令和2年度から)	随時申請	・法律上の婚姻をしている夫婦で、夫及び妻のいずれもが、特定不妊治療終了日及び申請日時時点で、町内に一年以上住所を有すること。 ・夫及び妻のいずれもが、町税を滞納していないこと。 ・茨城県不妊治療費助成事業の補助金交付決定を受けていること	保健師・事務	
阿見町	16	その他	不育症治療費助成事業	不育症検査及び治療に要した費用のうち、保険診療外のものについて、5万円を限度に助成する。	令和2年度	随時申請	・医師から不育症の診断を受けている ・検査及び治療の終了した日及び申請日において町内に一年以上住所を有し、意向も1年以上引き続き阿見町に住所を有する意思がある。 ・医療保険各法による被保険者、組合員もしくは加入者またはその被扶養者 ・町税を滞納していない者	保健師・事務	
河内町	1	健康診査	新生児聴覚検査	新生児聴覚検査の費用のうち、自動ABRによる検査は1回3,000円までを、OAEによる検査は1回2,000円までを助成。	令和2年度	随時	新生児	保健師	医療機関
河内町	2	健康診査	産婦健診	・産婦の基本検査 ・エジンバラ産後うつ問診	平成30年度	随時	産後2週間及び1か月の産婦	医師	医療機関
河内町	3	健康診査	1か月健康診査	・乳児の基本検査	令和6年度	随時	生後1か月の乳児	医師	医療機関
河内町	4	健康診査	乳児健康診査	・乳児の基本検査	不明	随時	前期(生後3～7カ月) 後期(生後9～11カ月) の乳児	医師	医療機関
河内町	5	健康相談	乳児家庭全戸訪問事業	・計測 ・児の発育と産婦の健康状態の確認 ・育児相談	平成21年度	随時	産後2か月未満の児とその保護者(母親)	保健師 助産師(委託)	各家庭

市町村	番号	区分	事業名	事業内容	事業開始年度	開催期間・開催日等	対象者	担当職種等	事業実施場所
河内町	6	健康相談	5か月児保健指導	・計測 ・児の発育と産婦の健康状態の確認 ・離乳食指導 ・おやつと虫歯予防の指導 ・育児相談	平成30年度	随時	生後5カ月前後の児とその保護者	保健師 管理栄養士	保健センター
河内町	7	健康相談	子育て相談	・身体計測 ・育児、離乳食相談	平成27年度	随時	1歳6カ月ごろまでの児と保護者	管理栄養士 保健師	保健センター
河内町	8	事後フォロー	らっこ教室	健診や各種相談で、発達面が要フォローとなった児と保護者に個別相談	平成17年度	年12回	就学前の児と保護者	臨床心理士 保健師 保育士	保健センター
河内町	9	事後フォロー	巡回相談	・こども園で気になる児の様子観察 ・保育士にこども園での児との関わり方指導	平成17年度	年2回	町内認定こども園に通う児	臨床心理士 保健師	町内認定こども園
河内町	10	健康教育	マタニティ教室	沐浴体験等	平成20年度	随時	妊婦とその家族	保健師	保健センター
河内町	11	健康教育	歯っぴー教室	・乳児の虫歯予防 ・おやつや子どもの食事についての講話 ・育児相談 ・計測	平成27年度	年3回	生後7～11か月児とその保護者	歯科衛生士 保健師 管理栄養士	保健センター
河内町	12	子育て世代包括支援センター	産後ケア事業	・生後4カ月までの母子の心身のケア、育児サポートを産科医療機関にてデイケアやショートステイで行う事業 ・デイケア1回2,500円、ショートステイ1泊5,000円。1人5日間まで利用可能。	平成29年度	随時	産後4カ月までの母と子	保健師	医療機関
河内町	13	その他	河内町不妊治療助成事業	・特定不妊治療に要した費用のうち、茨城県から受けた助成額を控除した額について、1回の治療につき10万円を限度に助成。男性不妊については1回の治療につき5万円を限度に助成。	平成28年度	随時	次のすべてに該当している方 ①茨城県不妊治療費補助金の交付決定を受けていること②法律上の婚姻をしていること③夫婦のいずれかが河内町特定不妊治療助成の申請を行う日の1年以上前から引き続き住所を有すること④町税を滞納していないこと⑤他の市町村から同様の補助を受けていないこと	事務職	保健センター
利根町	1	健康診査	3歳児眼の検診	3歳児眼の検診 ・視力検査 ・立体視検査 ・屈折検査 ・視能訓練士診察 ・眼科医診察	昭和63年度	年4回	3歳5か月～8か月児 各乳幼児健診でピックアップ	眼科医・視能訓練士・保健師・看護師・保育士	保健福祉センター
利根町	2	健康診査	産婦健診	・第1回(産後2週間ごろ)問診及び診察(生活環境、授乳状況、育児不安、精神疾患の既往歴、服薬歴、子宮復古状況、悪露、乳房の状態等) ・第2回(産後1か月ごろ)第1回と内容同じ	平成30年度	随時	産後2週間～1か月	産婦人科医・助産師・保健師・看護師	医療機関
利根町	3	健康診査	3～5か月児健診	3～5か月児健診 ・身体計測 ・問診及び診察(生活環境、授乳状況、発達・発育状況等)	令和4年度	随時	3～5か月児	医師・看護師・保健師	医療機関
利根町	4	健康診査	9～11か月児健診	9～11か月児健診 ・身体計測 ・問診及び診察(生活環境、授乳状況、発達・発育状況等)	不明	随時	9～11か月児	医師・看護師・保健師	医療機関
利根町	5	健康相談	妊産婦相談	電話相談(全妊婦)個別相談	平成30年度	随時	妊娠28週以降の妊婦 その他必要時	保健師	保健福祉センター 自宅
利根町	6	健康相談	新生児訪問事業	新生児訪問 ・児の様子(体重、一身体重増加量(出生・退院時から、栄養、開排便制限、皮膚の状態、筋緊張状態、排泄状況) ・母の様子(治療中の病気、産後の体調回復、母乳分泌、休養状況、育児不安・悩み、育児相談者、育児協力者、EPDS)	不明	随時	新生児	保健師	自宅
利根町	7	健康相談	3～5か月児相談	3～5か月児相談 ・身体計測 ・栄養相談 ・保健相談 ・ブックススタート ・子育て支援センターの案内	令和4年度	年4回	3～5か月児	保健師・管理栄養士・看護師・保育士	保健福祉センター
利根町	8	健康相談	6～8か月児育児相談	6～8か月児育児相談 ・身体計測 ・栄養相談 ・保健相談 ・歯科相談 ・予防接種接種状況確認 ・生活リズムについて ・事故防止と安全対策について ・遊びの紹介	令和4年度	年4回	6～8か月児	保健師・管理栄養士・歯科衛生士・看護師・保育士	保健福祉センター
利根町	9	健康相談	育児相談	育児相談 ・身体計測 ・栄養相談 ・歯科相談 ・保健相談 ・遊びの紹介	不明	月1回	就学前の児をもつ親子	保健師・管理栄養士・保育士・歯科衛生士	保健福祉センター
利根町	10	事後フォロー	親子発達相談	親子発達相談 ・発達検査 ・家庭でのかかわり方の相談 ・保育園・幼稚園でのかかわり方の相談	平成8年度	月7回	健診でスクリーニングされた児	心理判定員・保健師	保健福祉センター
利根町	11	健康教育	マタニティ講座	マタニティ講座 ・あいさつ、自己紹介(仲間づくりを意識した) ・妊娠中の健康・過ごし方 ・妊娠中の栄養 ・妊娠中の歯科保健 ・赤ちゃんの身体の特徴や接し方、社会資源サービス ・赤ちゃんの入浴の実習	昭和57年度	年4回	妊婦とその家族	保健師・歯科衛生士	保健福祉センター

市町村	番号	区分	事業名	事業内容	事業開始年度	開催期間・開催日等	対象者	担当職種等	事業実施場所
利根町	12	健康教育	子育て応援講座	年長児の親を対象に、5歳児の発達の姿を認識し、親が子どもの行動の問題点に気づく。就学期を迎えるための準備を始めるきっかけをつくる。	平成26年度 *対象を5歳児としたのは、令和3年度より	年1回	5歳児の親	心理判定員・保健師	保健福祉センター
利根町	13	子育て世代包括支援センター	子育て世代包括支援センター	子育て世代への支援について妊産婦及びその家族等からの相談等に応じ、妊娠から子育てまでの切れ目のない支援を行う	平成30年度	随時	妊産婦、乳幼児及びその保護者	保健師	保健福祉センター
利根町	14	その他	不妊治療費助成事業	不妊治療費助成事業 ・県の不妊治療費補助金交付決定された方で、利根町に1年以上居住し、徴税等滞納のない方を対象に、5万円までを上限として補助金交付する	平成25年度	随時	特定不妊治療を受けられたご夫婦	保健師	保健福祉センター
利根町	15	その他	不育症治療費助成事業	不育症治療費助成事業 ・不育症検査や治療を受けた方で、利根町に1年以上居住し、徴税等滞納のない方を対象に、1年度あたり1回、5万円までを上限として補助金交付する	令和5年度	随時	不育症検査や治療を受けられたご夫婦	保健師	保健福祉センター
利根町	16	その他	新生児聴覚検査費用助成	新生児聴覚検査費用助成 ・新生児(出生後28日以内)の聴覚検査(初回検査及び確認検査)に要する費用の一部(自動ABR3,000円、OAE2,000円)を補助する	平成29年度	随時	聴覚検査実施日及び補助金交付申請日において、町内に住所を有する新生児	保健師	保健福祉センター
利根町	17	その他	出産・子育て応援事業	出産・子育て応援事業 ・伴走型相談支援 妊娠届時面談、妊娠8か月頃のアンケート、新生児訪問にて面談を実施 ・経済的支援 妊娠届出後に5万円、出生届出後に5万円を給付	令和5年度	随時	妊産婦、乳児及びその保護者	保健師	保健福祉センター 自宅
利根町	18	その他	産後ケア事業	産後ケア事業 ・出産後、退院してから、体調や子育てについて不安がある、授乳について心配がある、身近な方のサポートがないなどの親子に対して、委託医療機関等で日帰りや宿泊して助産師からの指導が受けられる	平成29年度	随時	産後4月未満の母親及び乳児のうち、家族等からの十分な家事、育児等の援助が受けられない者	保健師・助産師・看護師	医療機関

土浦保健所

市町村	番号	区分	事業名	事業内容	事業開始年度	開催期間・開催日等	対象者	担当職種等	事業実施場所
土浦市	1	健康診査	マタニティ歯科健康診査	歯科健康診査	平成15年度	妊娠中に1回 通年	妊婦	歯科医師、歯科衛生士	協力医療機関
土浦市	2	健康診査	産婦健康診査 費助成金交付事業	医師、助産師による産婦健診	平成31年度	産後2回 通年	産婦	医師、助産師	協力医療機関
土浦市	3	健康診査	新生児聴覚検査 費助成金交付事業	新生児聴覚検査	平成30年度	新生児期1回 通年	新生児	医師	協力医療機関
土浦市	4	健康診査	乳児一般健康診査	・問診及び身体計測 ・医師診察 ・発達、栄養状況の確認	平成9年度	乳児期2回 通年	乳児 前期：生後3～8か月児 後期：生後9～11か月児	医師	協力医療機関
土浦市	5	健康診査	4か月児健康診査	・問診及び身体計測 ・医師診察 ・栄養指導、保健指導	昭和59年度	年24回 毎月第2水・木曜日	生後4か月児と保護者	小児科医、保健師、栄養士、看護師、子育て支援 コンシェルジュ	土浦市保健センター
土浦市	6	健康診査	2歳児歯科健康診査	・歯科健康診査 ・希望者へフッ化物歯面塗布 ・受診勧奨・再勧奨	平成10年度 令和2年度 から医療機関健診に切り替え	2歳中に1回 通年	2歳児	歯科医、歯科衛生士	協力医療機関
土浦市	7	健康相談	乳児家庭全戸訪問事業	・母子の健康状況確認 ・保健指導 ・子育て支援に関する情報提供 ・養育環境把握	平成21年度	通年	生後4か月までの乳児のいる家庭	保健師、助産師	乳児のいる家庭
土浦市	8	健康相談	10か月児育児相談	・問診及び身体計測 ・発達相談及び指導 ・栄養相談及び指導 ・育児相談及び指導 ・ブックススタート事業を同時実施	平成元年	年12日(24回) 毎月第3火曜日	生後10か月児と保護者	保健師、看護師、栄養士、子育て支援 コンシェルジュ、理学療法士	土浦市保健センター
土浦市	9	健康相談	つちまる育児相談	・身体計測 ・育児相談 ・栄養相談 ※予約制	平成12年度	年12日(24回)	2歳未満児と保護者	保健師、栄養士	土浦市保健センター
土浦市	10	健康相談	2歳児育児相談	・身体計測 ・育児相談 ・療育相談 ※予約制	令和2年度	年12回 毎月第1金曜日	2歳児と保護者	保健師、看護師、公認心理士、子育て支援 コンシェルジュ	土浦市保健センター
土浦市	11	健康相談	未熟児訪問事業	家庭訪問による、身体計測や育児相談	平成25年度	通年	出生体重2,500g未満の乳児と保護者	保健師、助産師	ご家庭
土浦市	12	事後フォロー	親子どんぐり教室	・親子集団遊び ・個別相談及び発達指導 ・療育指導機関等の紹介 ・保護者同士の交流	平成3年度	バンビクラス 年20回 2回/月 ラビットクラス 年10回 1回/月	発育発達にフォローが必要な幼児並びに母子関係において経過観察が必要と認められる3歳以下の幼児及びその母親	保健師、保育士、公認心理士、理学療法士、子育て支援 コンシェルジュ	土浦市保健センター
土浦市	13	健康教育	マタニティ教室	集団クラス ・保健師講話、DVD鑑賞 ・沐浴実習 個別クラス(希望者のみ沐浴実習等)	昭和49年度	年12日(12回) 毎月第2火曜日	妊婦及びその家族	保健師、助産師	土浦市保健センター
土浦市	14	健康教育	フッ化物洗口普及事業	・歯科衛生士・保健師による講話(継続実施施設は希望施設のみ)	令和元年度	通年 前年度希望調査	市内就学前施設に通う4・5歳児(希望者)	歯科衛生士、保健師	希望就学前施設 ※R5年度 継続12か所
土浦市	15	健康教育	土浦いきいき出前講座	市民の要望に応じて、市職員が講師として伺い、講座を開催する。 ・知って安心！子どものホームケア ・ハッと子どもの事故を防ぐためにできること ・すくすく子育て！3歳までに身につけたい生活習慣 ・ティーンから始めるココロと体の健康づくり ・パパママ集まれ！親子で遊ぼうレッスン ・おだやかな親子関係をつくるコツ		通年	市民	保健師、子育て支援 コンシェルジュ	市内
土浦市	16	子育て世代包括支援センター(子ども家庭センター)	利用者支援事業	・妊娠届出時面接 ・要支援妊婦・乳幼児プラン作成 ・電話相談・来所相談 ・1歳児すくすく電話相談 ・出張相談	平成29年度	通年	妊産婦及び子育て世帯	保健師、助産師、子育て支援 コンシェルジュ	土浦市 子ども包括支援課 (子ども家庭センター)
土浦市	17	子育て世代包括支援センター(子ども家庭センター)	出産・子育て応援事業(伴走型相談支援)	出産・子育て応援給付金(経済的支援)と一体的に、面談を実施し、妊娠期から子育て期まで切れ目ない相談支援を行う。 面談①妊娠届出時 ②妊娠8か月頃アンケート(希望者のみ面談) ③乳児家庭全戸訪問時 子育てガイドの説明・配付	令和4年度	通年	妊産婦及び子育て世帯	保健師、助産師	土浦市 子ども包括支援課 (子ども家庭センター)
土浦市	18	子育て世代包括支援センター(子ども家庭センター)	産後ケア事業	委託医療機関5か所 短期入所型 通所型 居宅訪問型 産婦1人につき7日までの利用(多胎産婦の場合は、10日まで)	短期入所型 令和元年 通所型 令和2年 居宅訪問型 令和5年	通年	出産後、家事・育児などの支援が受けられず、心身の不調や育児不安のある産婦と乳児。 短期入所型・通所型・居宅訪問型：産後1歳未満	保健師、助産師	つくばセントラル病院 霞ヶ浦医療センター なないろもあ パースクリニック Ate-Lu(アテル)

市町村	番号	区分	事業名	事業内容	事業開始年度	開催期間・開催日等	対象者	担当職種等	事業実施場所
土浦市	19	子育て世代包括支援センター(こども家庭センター)	妊婦訪問支援事業	育児が困難になることが予想される妊婦や妊婦健康診査未受診の妊婦に対し、訪問・電話等を行い早期に介入し、継続的支援をすることで、安心・安全なお産や虐待等の予防をする。	令和5年度	通年	育児が困難になることが予想される妊婦や妊婦健康診査未受診妊婦など妊娠期間から継続的な支援が必要な妊婦	保健師、助産師	市内
土浦市	20	子育て世代包括支援センター(こども家庭センター)	講座 おだやかな親子関係をつくるコツ ペアレントトレーニングはじめの一歩	ペアレントトレーニングの講座 ・オンライン ・対面講座(半日単位、連続2回コース)	平成30年度	年8回 ・オンライン1回 ・対面7回	就学前のお子さんの保護者	保健師、子育て支援コンシェルジュ	土浦市こども包括支援課(こども家庭センター)
土浦市	21	子育て世代包括支援センター(こども家庭センター)	多胎児家庭交流会(つちまるビーンズ交流会)	多胎児を妊娠中、子育て中の家庭の交流会	令和3年度	年2回	多胎児を妊娠中の方、4歳までの多胎児を子育て中の方	保健師、助産師、子育て支援コンシェルジュ	児童館等
土浦市	22	その他	不育症治療費助成事業	不育症治療及び検査にかかる保険適用外の費用について、一部助成する	令和4年度	通年	不育症治療や検査を受けている夫婦	保健師	土浦市こども包括支援課
土浦市	23	その他	多胎妊婦健康診査費追加助成	通常の妊婦健康診査(14回分)を超えて受診する5回分の健診費用について追加助成する 助成上限5,000円/回(償還払い)	令和4年度	通年	多胎妊婦	保健師、助産師	土浦市こども包括支援課
石岡市	1	健康診査	4か月児健診	問診、指導 身体計測 整形外科、内科診察 栄養指導(離乳食指導)	平成5年度	年12回開催 月1回	生後4か月に達する乳児	小児科医師、整形外科医師、保健師、看護師、栄養士等	石岡保健センター
石岡市	2		2歳児母子歯科健康診査	問診、指導 身体計測 歯科診察(児、母) 歯みがき指導フッ素塗布	平成5年度	年12回開催	満2歳に達する幼児及びその保護者	歯科医師、保健師、看護師、栄養士、歯科衛生士等	石岡保健センター
石岡市	3		妊婦歯科健康診査	歯科診察 歯科指導	平成30年度	妊娠中に1回	妊婦	石岡市歯科医師会に業務委託	医療機関
石岡市	4		産婦健診	問診及び診察 体重、血圧測定、尿検査 エコーバラ産後うつ質問票	平成30年度	産後2週間1回 産後1か月1回	産婦	県医師会、県助産師会に業務委託	医療機関等
石岡市	5	健康相談	1歳児健康相談	問診、指導 身体計測 歯科相談	平成18年度	年12回開催 月1回	1歳に達する幼児	保健師、看護師、栄養士、歯科衛生士等	石岡保健センター
石岡市	6		5歳児健康相談	問診票回収 園巡回	平成29・30年度モデル事業/平成31年独自事業	年20日間	年中児	保健師・看護師 心理相談員 言語聴覚士等	各園
石岡市	7		子育て相談	身体計測、育児相談 栄養相談	平成8年度	随時	妊産婦および乳幼児等	保健師、助産師 看護師、栄養士	石岡保健センター 八郷保健センター
石岡市	8		乳児訪問(乳児家庭全戸訪問含む)	身体計測、育児相談 健診・予防接種などの説明 母親の健康相談	平成5年度	随時	新生児・乳児とその家族	保健師 助産師	各家庭
石岡市	9		訪問指導事業	保健指導 育児相談 栄養相談 歯科相談 健診受診勧奨など	平成5年度	随時	訪問を希望する妊産婦、新生児・乳児、乳幼児健康診査において訪問指導の必要な者、健康診査未受診者、養育支援訪問	保健師	各家庭
石岡市	10		各種相談	電話相談面接相談	平成5年度	随時	希望のある者	保健師 栄養士	石岡保健センター 八郷保健センター
石岡市	11	事後フォロー	健診後の発達フォロー教室	小集団遊び	平成6年度	年34回開催 月3回	幼児集団健診等において、経過観察が必要な者	保健師 保育士 心理相談員 言語聴覚士	石岡保健センター 八郷保健センター
石岡市	12		言語個別指導	専門職による個別指導等 専門機関との連携 保護者への育児支援	平成7年度	年69回開催	精神発達や言語発達に遅れや偏りのある児とその保護者	保健師 言語聴覚士等	石岡保健センター 八郷保健センター
石岡市	13	健康教育	マタニティスクール	パパママスクール 沐浴指導、母乳指導 妊娠・分娩の経過 呼吸法・補助動作	昭和50年度	年12回開催 隔月1回 午前・午後	妊婦とその家族	保健師 助産師	石岡保健センター
石岡市	14		すくすく教室	ポーターズ乳幼児教育プログラムによる相談相談事業	平成6年度	年24回開催 月2～3回	ダウン症候群(疑い)や成長発達に遅れや偏りがあるもので、個別指導を必要とするもの	ポーターズ指導員 保健師	石岡保健センター
石岡市	15	子育て世代包括支援センター	産後ケア事業	訪問、通所、宿泊により産後の支援をうける	平成30年度	随時	産婦で支援を必要とするもの	助産院、医療機関に事業委託	本人宅、医療機関
石岡市	16	その他	愛育班	愛育班員の家庭訪問 健康相談、健康教育 調理実習 保健師の家庭訪問等	昭和52年度	年2回程度(令和2年度から訪問中止)	仲町住民25世帯	保健師 食生活改善推進員 愛育班員	仲町公民館
石岡市	17		不妊治療の助成	・特定不妊治療費の一部助成(県補助金交付決定者) ・不妊治療費の一部助成	平成19年度	随時	令和5年度石岡市不妊治療費補助金交付要綱及び令和5年度石岡市特定不妊治療費補助金交付要綱に該当する者	保健師 栄養士 事務職等	石岡保健センター 八郷保健センター

市町村	番号	区分	事業名	事業内容	事業開始年度	開催期間・開催日等	対象者	担当職種等	事業実施場所
石岡市	18		不育症治療費の助成	・不育症治療費の一部助成	令和5年度	随時	令和5年度石岡市不育症治療費補助金交付要綱に該当する者	保健師 栄養士 事務職等	石岡保健センター 八郷保健センター
石岡市	19		出産・子育て応援事業	妊娠期から一貫して身近で相談に応じ、必要な支援につなぐ伴走型支援と経済的支援として妊娠届出時及び出生届後いずれも面談後に各5万円を給付	令和4年度 (令和5年2月8日開始)	随時	令和4年4月1日以降に出生した児の保護者	保健師 助産師 看護師 事務職等	石岡保健センター 八郷保健センター
かすみがうら市	1	健康診査	・4か月児健診・2歳児歯科健診	(4か月)身体計測、内科診察、育児相談(2歳児歯科健診)身体計測、歯科診察、育児相談、歯科相談、栄養相談、フッ素塗布、心理相談	平成17年度～(市町村合併からとする)	(4か月児)月1回(2歳児歯科)2か月に1回	(4か月)3～4か月(2歳)2歳4か月	(4か月)内科医師、保健師、助産師、栄養士、看護師(2歳)歯科医師、保健師、栄養士、歯科衛生士、看護師、心理師	かすみがうらウエルネスプラザ
かすみがうら市	2	健康診査	歯っぴースマイル検診	・歯科健診 ・歯科相談	平成26年度～	年3回	市内在住で0～6歳までの幼児と保護者	歯科医師、保健師、管理栄養士、歯科衛生士、看護師	かすみがうらウエルネスプラザ あじさい館
かすみがうら市	3	健康相談	育児相談	身体計測、育児相談、歯科相談、栄養相談、母乳相談	平成17年度～(市町村合併からとする)	月1回	0歳以上の乳幼児とその保護者	保健師、助産師、管理栄養士、歯科衛生士、看護師	かすみがうらウエルネスプラザ
かすみがうら市	4		1歳児相談	身体計測、育児相談、歯科相談、栄養相談、母乳相談	平成17年度～(市町村合併からとする)	2か月に1回	1歳児	保健師、助産師、管理栄養士、歯科衛生士、看護師	かすみがうらウエルネスプラザ
かすみがうら市	5		乳児家庭全戸訪問事業	保健師・助産師が乳児家庭を訪問し、身体計測や保健指導を実施している。必要に応じて、児童福祉課の部署と協力している。	平成21年度～	毎月	生後4か月までの乳児	保健師、助産師	家庭訪問
かすみがうら市	6	事後フォロー	・にこにこ教室(未満児) ・にこにこ教室(5・6歳児) ・にこにこ教室(個別)	(未満児)保育士による集団親子遊び(5・6歳児)公認心理師による集団適応のための支援(個別)言語聴覚士、公認心理師による個別相談	未満児と個別相談については、平成17年度～(市町村合併からとする) 5・6歳児については、平成25年度～	(未満児)月3回、木曜日に開催(5・6歳児)月1回、水曜日に開催(個別)月3～4回開催。1回2～3人	(未満児)1歳6か月児～(5・6歳児)5・6歳児(個別)ことばや発音、落ち着きがないなど、お子さんの発達が気になる親子	(未満児)保育士、保健師、看護師(5・6歳)公認心理師、保健師、保育士、看護師(個別)言語聴覚士、公認心理師	かすみがうらウエルネスプラザ
かすみがうら市	7	健康教育	・妊婦教室	・歯科衛生士、管理栄養士からの講話 ・助産師、保健師からの講話 ・沐浴体験 ・妊娠疑似体験	平成17年度～(市町村合併からとする)	母親学級を年6回 両親学級を年6回	妊婦とその家族	保健師、助産師、管理栄養士、歯科衛生士	かすみがうらウエルネスプラザ
かすみがうら市	8		・離乳食教室	・管理栄養士からの講話・栄養相談		月1回	乳児(離乳食開始する方)と保護者	管理栄養士、保健師	かすみがうらウエルネスプラザ
かすみがうら市	9	子育て世代包括支援センター	多胎妊娠サポート事業	多胎を妊娠又は養育している世帯の負担軽減を図るため、家事・育児の援助を行う。多胎の子が1歳に到達する月の末日まで。月5回まで(1日3時間以上8時間未満)	令和3年度～	随時	多胎を妊娠している、又は養育している世帯	産後ケア認定を受けた方に委託	利用者宅
かすみがうら市	10		出産時の入退院に係るタクシー費用の助成	出産のための入退院時に利用したタクシー費用の助成。1回(往復)につき、10,000円まで。	令和3年度～	随時	妊産婦	契約タクシー業者はなく、償還払い	
かすみがうら市	11		妊産婦等への育児用品等支援事業	子育てに役立つ育児書「子どもノート」を配布し子育てについての情報提供を行う。また、感染症予防のため個人のタオルを使用して乳幼児健診を行うためタオルを配布し、今後の受診に結び付ける。	令和4年度～	赤ちゃん訪問時に配布	出生届のあった乳児	保健師・助産師	訪問時
かすみがうら市	12	その他	出産・子育て応援事業(伴走型相談支援)	出産・子育て応援給付金(経済的支援)と一体的に、面談を実施し、妊娠期から子育て期まで切れ目ない相談支援を行う。 面談①妊娠届出時 ②妊娠8か月頃アンケート(希望者のみ面談) ③産後2週間の電話訪問④乳児家庭全戸訪問時	令和4年度～	随時	妊産婦及び子育て世帯	保健師、助産師	かすみがうらウエルネスプラザ
かすみがうら市	13		子育てサロン	産後の母親と妊婦の交流を目的としたサロン(おしゃべりの場)	令和3年度～	2か月1回	妊産婦	保健師・助産師	かすみがうらウエルネスプラザ

つくば保健所

市町村	番号	区分	事業名	事業内容	事業開始年度	開催期間・開催日等	対象者	担当職種等	事業実施場所
常総市	1	健康診査	乳児健診	・身体計測 ・診察 ・育児相談 ・栄養相談	昭和48年度	14回開催	3～5か月児	医師 保健師 看護師 栄養士	常総市保健センター 石下総合福祉センター
常総市	2	健康診査	乳児一般健康診査	・身体計測 ・診察		通年	9～11か月児	医師 看護師	医療機関
常総市	3	健康診査	12か月児健診	・身体計測 ・診察 ・育児相談 ・栄養相談 ・歯科相談 ・歯磨き指導 ・フックスタート	昭和53年度	12回開催	12か月児	医師 保健師 看護師 栄養士 歯科衛生士 図書館職員	常総市保健センター 石下総合福祉センター
常総市	4	健康診査	2歳児歯科健診	・歯科診察 ・フッ化物塗布 ・歯科保健指導	令和5年度	通年	2歳～2歳6か月	歯科医師 歯科衛生士	医療機関
常総市	5	健康診査	3歳6か月児歯科健診	・身体計測 ・歯科診察 ・育児相談 ・栄養相談 ・歯科相談・歯磨き指導 ・フッ化物塗布	令和5年度	12回開催	3歳9か月	歯科医師 保健師 看護師 栄養士	常総市保健センター 石下総合福祉センター
常総市	6	健康診査	産婦健診	・問診による健康状態の把握 ・尿検査 血圧及び体重測定 ・エジンバラ産後うつ検査	平成30年度	通年	概ね産後1か月までの者	医師 助産師 看護師	医療機関
常総市	7	健康相談	のびのび子育て相談	・身体計測 ・育児相談 ・栄養相談	平成11年度	12回開催	乳幼児(希望者)	保健師 栄養士	常総市保健センター
常総市	8	健康相談	乳児家庭全戸訪問	・身体計測 ・育児相談 ・母乳・栄養相談 ・情報提供 (予防接種、健診、小児の救急等)	平成21年度	通年	出生～生後4か月児	保健師	各家庭
常総市	9	健康相談	2歳児教室	・身体計測 ・育児相談 ・栄養相談 ・歯の汚れチェック ・歯磨き指導 ・歯科相談	平成9年度	12回開催	2歳に到達した児	保健師 看護師 栄養士 歯科衛生士	常総市保健センター 石下総合福祉センター
常総市	10	健康相談	5歳児健康相談	・身体計測 ・集団遊び ・お子さんとの面談 ・保護者面談・相談	平成29年度	8月～3月	年度中に5歳になる児のうち ・幼稚園等から事前に情報提供された児 ・3歳児健診でフォローが必要と判断された児 ・保護者から希望があった児	保健師 看護師 心理士 児童デイサービス担当者	常総市保健センター 市内通園先
常総市	11	事後フォロー	視力検査	・視力検査(視力・眼位・眼球運動・立体視) ・相談・指導	平成10年度	7回開催	3歳児健診で視力検査ができなかった児 健診で要フォローとなった児	視能訓練士 保健師	常総市保健センター 石下総合福祉センター
常総市	12	事後フォロー	尿検査	・尿検査 ・相談	平成8年度	6回開催	3歳児健診で尿検査ができなかった児 健診時の尿検査で要再検査となった児	保健師	常総市保健センター
常総市	13	事後フォロー	発達相談	・個別相談 ・発達検査	平成9年度	40回開催	健診・相談等で特別支援が必要と判断した児	心理士 保健師	常総市保健センター 石下総合福祉センター
常総市	14	事後フォロー	巡回相談	・集団遊びの観察 ・個別面接 ・カンファレンス	平成11年度	12回開催	幼稚園等から対象として挙げられた児 健診時に要フォローとなった児	心理士 保健師 児童デイサービス担当者	幼稚園・保育所・保育園・認定こども園
常総市	15	健康教育	プレパパ・ママ教室	【妊娠編】 ・妊娠中の栄養 ・妊娠中の歯科衛生 ・妊娠中の経過と過ごし方 ・ご家族の妊婦体験(希望者) 【出産・育児編】 ・お産の経過と呼吸法 ・産後の生活について ・母乳育児について ・沐浴疑似体験(希望者)	昭和56年度	妊娠期編4回・出産・育児編4回開催	妊婦と家族(希望者)	【前期】 保健師 栄養士 歯科衛生士 【後期】 保健師	常総市保健センター
常総市	16	健康教育	離乳食教室	【前期】 ・離乳初期の離乳食 ・事故予防について 【後期】 ・離乳後期の離乳食 ・親子遊び	平成9年度	前期6回・後期6回開催	【前期】 5～6か月児(希望者) 【後期】 9～11か月児(希望者)	【前期】 栄養士 保健師 【後期】 栄養士 保健師 保育士	常総市保健センター
常総市	17	子育て世代包括支援センター	妊産婦相談	・個別面談 ・電話相談	令和2年度	通年	妊産婦	保健師	常総市保健センター
常総市	18	その他	特定不妊治療費助成事業	・特定不妊治療費の一部助成(体外受精・顕微鏡受精及びこれらの過程で行う男性不妊治療も含む)	平成26年度	通年	県の不妊治療費助成金の交付決定を受けている、市税の滞納のない夫婦	保健師	常総市保健センター
常総市	19	その他	産後ケア事業	・ショートステイ(宿泊型)・デイケア(日帰り型) ・母体ケア(母体の健康相談・乳房の手当等) ・乳児ケア(児の健康状態の確認のポイントについて助言) ・育児相談、授乳指導、沐浴指導	平成30年度	通年	常総市に住み票があり、①②のいずれかに該当する産後4か月未満の産婦と出生児 ①家族などから十分な支援が受けられず、家事育児等の日常生活を送ることが困難な場合 ②産婦の体調や育児に不安などがある場合	助産師	医療機関
つくば市	1	健康診査	産婦健診	〈内容〉 ・産後2週間、1か月健診時にエジンバラ質問票を聞き取り産後うつのスクリーニングを行う。 【実施主体】 つくば市健康増進課	平成30年度	通年	産後2週間・1か月の産婦	保健師、助産師、看護師	医療機関

市町村	番号	区分	事業名	事業内容	事業開始年度	開催期間・開催日等	対象者	担当職種等	事業実施場所
つくば市	2	健康診査	新生児聴覚検査	〈内容〉 ・おおむね1週間以内に受ける新生児聴覚検査にかかる費用の全部または一部を助成する。 【実施主体】 つくば市健康増進課	令和4年度	通年	令和4年4月1日以降に生まれた新生児	保健師、助産師、看護師	医療機関
つくば市	3	健康診査	乳児健診	〈内容〉 ・生後3～7か月未満の乳児、生後9～12か月未満の乳児に各1回健康診査を実施する。 【実施主体】 つくば市健康増進課	平成元年度	通年	1回目:生後3～7か月未満 2回目:生後9～12か月未満	保健師	医療機関
つくば市	4	健康相談	目の健康相談	〈内容〉 ・視能訓練士による検査と相談を実施し、異常がある場合は、眼科受診勧奨をする。 ・11月からスポーツビジョンスクリーナを導入し、受診者全員に屈折検査を実施。 【実施主体】 つくば市健康増進課	平成21年度	年43回 3歳健診同時実施	・ランドルト環による視力検査で片眼で2個以上見えなかった児 ・保護者が目の異常を心配している児 ・自宅で検査ができなかった児 *スポーツビジョンスクリーナは受診者全員	視能訓練士、保健師	桜保健センター 谷田部保健センター
つくば市	5	健康相談	すこやか健康相談	保護者の育児についての悩みに対し、相談を行い、子育ての不安を軽減する。 〈内容〉 ・個別相談 ・計測 【実施主体】 つくば市健康増進課	昭和62年度	年42回	乳幼児とその保護者、妊産婦	保健師、助産師、看護師、管理栄養士、保育士	桜保健センター 谷田部保健センター 大穂保健センター 市役所
つくば市	6	健康相談	あかちゃん訪問事業	〈内容〉 ・母子の心身の状況や養育環境の把握 ・育児に関する相談 ・子育て支援に関する情報提供 ・子育て応援給付金の養育者面談 【実施主体】 つくば市健康増進課	平成9年度 乳児家庭全戸訪問としては平成21年度から開始	通年	・すべての産婦と新生児または乳児(未熟児・低体重児含) ・他市町村からの里帰り出産やハイリスクのため、住所先や医療機関から依頼のあった者 ・養育医療受給期間中または退院後の新生児または乳児 ・子育て応援給付金対象の養育者	助産師、保健師、看護師	対象者の自宅または里帰り先
つくば市	7	健康相談	養育支援訪問事業	〈内容〉 ・特定妊婦(若年、高齢初妊婦、一人親等)、あかちゃん訪問や母子健診、教室等で把握したケースに対し、家庭訪問等で育児指導や相談を実施する。 【実施主体】 つくば市健康増進課	平成17年	通年	・妊娠からの継続的支援を特に必要とする家庭 ・育児ストレス、産後うつ状態等の問題によって強い不安感や孤立感を抱える家庭 ・不適切な養育状態にある家庭など、虐待のおそれやそのリスクを抱え、特に支援が必要と認められる家庭 ・その他、養育支援が必要な家庭	保健師、助産師	対象者の自宅または里帰り先
つくば市	8	事後フォロー	のびのび子育て教室	1集団の中で遊びをとおして親子の関わりについて学ぶ。 2発達チェックを行い、発育・発達支援の場とする。 〈内容〉 ・季節に合わせての集団遊び ・育児相談 【実施主体】 つくば市健康増進課	平成4年度	年48回開催	1歳6か月健診、育児相談等でフォローの親子	保育士、保健師、看護師、臨床心理士、保健事業保育協力員	谷田部保健センター 大穂保健センター
つくば市	9	事後フォロー	発達相談	精神発達面で心配のある児を早期に発見し、適切な指導をしていくことで発達を促し、保護者の育児を支援 〈内容〉 ・心理相談 【実施主体】 つくば市健康増進課	平成3年度	心理相談:年90回	健診、相談の要フォローになった児及び保護者	臨床心理士、保健師	桜保健センター 谷田部保健センター 大穂保健センター
つくば市	10	健康教育	マタニティサロン	1妊娠・出産・育児に関して正しい知識や技術を身につける 2妊婦の不安を表出し軽減させる 3仲間づくりの場とする 4家族の育児支援の場とする 〈内容〉 妊婦編 ・サロン(参加者の様々な不安に助産師・保健師が対応) ・栄養士講話 ・先輩ママとの交流 育児編 ・DVD鑑賞(お産について・赤ちゃんが泣き止まない時) ・家族による妊婦体験 ・あかちゃんの沐浴体験 ・保健事業サービスの案内 マタニティ講演会 ・小児科医師講話、歯科医師講話 沐浴動画配信による情報提供 【実施主体】 つくば市健康増進課		妊婦編12回 育児編26回 講演会4回	初妊婦とその家族(講演会は経妊婦でも可)	保健師、助産師、管理栄養士、NPO団体 マタニティ講演会: 小児科医師、歯科医師、保健師、NPO団体	大穂保健センター マタニティ講演会: 市役所
つくば市	11	健康教育	あかちゃんランド(離乳食教室)	1子どもの発達を理解する 2口腔機能発達に合わせた離乳食指導 〈内容〉 ・離乳食についての講話 ・乳幼児の発達と事故予防 ・育児相談、栄養相談 離乳食動画配信による情報提供 【実施主体】 つくば市健康増進課	平成9年	年間32回	5～6か月児と保護者	保健師、管理栄養士、保健事業保育協力員、	谷田部保健センター 大穂保健センター
つくば市	12	健康教育	出前健康講座(こども編)	小集団の中で子育ての悩みを軽減して育児支援をしていく 〈内容〉 ・依頼講話内容により実施 【実施主体】 つくば市健康増進課		通年	乳幼児をもつ保護者等	保健師、管理栄養士、歯科衛生士	交流センター、児童館、子育て支援センターほか

市町村	番号	区分	事業名	事業内容	事業開始年度	開催期間・開催日等	対象者	担当職種等	事業実施場所
つくば市	13	健康教育	子育て応援講座	子育てに困り感のある保護者が、児の発達段階の理解を深め、児への関わり方を学ぶ場として実施する (内容) 動画配信で、臨床心理士による講話から、楽しい子育てにつながるポイントを学ぶ 【実施主体】 つくば市健康増進課	令和2年度	令和5年8月～	1歳6か月から就学前の子どもを持つ保護者	臨床心理士、保健師	対象者の自宅
つくば市	14	健康教育	「つくっこ!すくすくアプリ」運営事業	妊娠・出産・子育てに関するタイムリーな情報提供や子育てに役立つ機能を提供する。妊娠週数、子の月齢に合わせた情報配信 地域の子育て情報の配信 予防接種のスケジュール管理機能 妊娠中やお子様の日々の成長の記録機能 【実施主体】 つくば市健康増進課	令和3年度	通年	妊婦～子育て中の保護者	保健師	対象者の携帯等
つくば市	15	子育て世代包括支援センター	産後ケア事業	産後支援が必要な産婦に対して、宿泊型と通所型(個別・集団)で母子への心身のケアを実施する。	平成30年度	通年	産後1年未満の母子	保健師・母子保健コーディネーター	窓口：健康増進課 委託施設
つくば市	16	その他	出産・子育て応援給付金事業	妊婦や子育て世帯が安心して出産・子育てができるよう、面談を通じて相談を受け、必要な支援につなげる伴走型相談支援と、出産・子育てを応援するための経済的支援を実施する。 伴走型相談支援：①妊娠届出時の面談②妊娠8か月アンケート(希望者は面談)③出生後の養育者面談(あかちゃん訪問)④出張子育て広場への出前相談 経済的支援：①出産応援給付金(妊娠届出時の妊婦との面談後に5万円)②子育て応援給付金(あかちゃん訪問時に養育者との面談後に5万円)	令和4年度2月～	通年	・すべての妊婦 ・令和5年2月1日以降出生した児童を養育するもの	保健師、助産師、事務職	伴走型相談支援：桜・谷田部・大穂保健センター、健康増進課 経済的支援：健康増進課
つくば市	17	その他	保健事業保育協力員活動	健康増進課の各保健事業において、保育協力を行うことにより、保健事業の円滑な推進及び子育て支援を行う。 (内容) ・保育協力(教室、健診等) 【実施主体】 つくば市健康増進課	(平成28年度より母子保健推進員に代わって事業開始)	通年	保健事業保育協力員	保健師	保健センター他
つくば市	18	その他	不妊治療助成事業	不妊に悩む夫婦の経済的負担時の軽減を図る。 (内容) ・特定不妊治療費助成 不妊治療費の一部保険適用により、助成対象となる費用は体外受精および顕微授精の治療終了が令和5年3月31日までの保険適用外分で、不妊治療を要した費用のうち茨城県から受けた助成額を控除した額について1回の限度で5万円を限度に助成する。平成28年度より男性不妊治療開始。 ・不妊検査及び一般不妊治療費助成 令和4年3月31日までにを行った不妊検査及び一般不妊検査に要した費用(保険適用分も含む)うち、自己負担額の1/2以内の額において3万円を限度に助成する。	特定不妊 平成22年度 特定不妊治療費助成は、経過措置分について申請を受け付け令和5年8月31日をもって事業終了とする。 一般不妊 令和2年度 経過措置分について令和5年6月30日をもって事業終了とする。	通年	不妊症に悩む夫婦。婚姻(婚姻の届出をしていないが、事実上婚姻関係と同様の事情にある場合を含む。)をしていること。 特定不妊費助成は茨城県不妊治療費助成金の交付決定を受けていること。	保健師	窓口：健康増進課
つくば市	19	その他	不育症検査費及び不育症治療費助成事業	不育症に悩む夫婦の経済的負担の軽減を図る。 (内容) 不育症検査及び不育症治療に要した費用(保険適用外)の全額のうち、5万円を限度に、夫婦1組につき1回。	令和3年度	通年	不育症に悩む夫婦。婚姻(婚姻の届出をしていないが、事実上婚姻関係と同様の事情にある場合を含む。)をしていること。 助成金の交付を受けようとする不育症検査及び不育症治療についてほかの助成を受けないこと。	保健師	窓口：健康増進課
つくば市	20	その他	妊産婦タクシー	妊産婦の母体への負担や経済的負担の軽減を図り、妊産婦の生活と出産・産後を支援する。 (内容) ・妊婦一般健康診査、出産に伴う入院退院、産婦健康診査等のための通院等に利用したタクシー利用料金を助成する。 1回の妊娠につき10回、1回の乗車で上限3,000円。	令和3年度	通年	妊婦及び産婦	保健師・事務職	窓口：健康増進課、桜保健センター、谷田部保健センター、大穂保健センター
つくばみらい市	1	健康相談	育児相談	育児相談	平成18年度	随時	年齢制限なし	保健師栄養士	おやこまるまるサポートセンター
つくばみらい市	2	健康相談	巡回育児相談	育児相談	平成26年度	年40回	子育て支援室に来所している親子	保健師栄養士	子育て支援室(フラー・おひさま・きらくやま・富士見ヶ丘認定こども園・ルビニー学園・ほかほか)
つくばみらい市	3	健康相談	新生児訪問乳児家庭全戸訪問事業	計測・育児相談・子育て支援情報提供	平成18年度	随時	新生児期～生後4か月児までの乳児と保護者	保健師助産師	対象者自宅
つくばみらい市	4	健康診査	5歳児健康相談	電話での相談および、発達が気になる場合には来所による個別相談。	令和2年度	随時	年中児で心身発達が心配な児と保護者	臨床心理士 言語聴覚士 保健師 栄養士	つくばみらい市保健福祉センター

市町村	番号	区分	事業名	事業内容	事業開始年度	開催期間・開催日等	対象者	担当職種等	事業実施場所
つくばみらい市	5	健康相談	発達相談	臨床心理士による問診・発達検査及び生活上での関わり方への指導	平成18年度	年27回	幼児健診受診者のうち、ことばの遅れや問題行動など精神発達面に問題のある児や吃音等に問題のある児等	臨床心理士保健師	つくばみらい市保健福祉センター
つくばみらい市	6	健康相談	発達支援事業(療育教室)	個別相談・指導・集団指導・巡回指導(市内保育所・幼稚園)	平成21年度	毎週月～金曜日	心身の発達にばらつきや遅れがある幼児とその保護者	臨床心理士言語聴覚士理学療法士保育士事務	つくばみらい市保健福祉センター
つくばみらい市	7	事後フォロー	りんご組	保育士を中心とした自由遊び・集団遊び・紙芝居等を通して発達状況確認や発達を促す。保育士と児との関わり、親子遊びを通してよりよい親子関係の構築を支援する。	令和4年度	年18回	1歳6か月児健診受診者等の内、ことばの遅れや問題行動等精神発達面に問題のある児の他、母親に育児不安や関わりに問題があると思われる親子	保育士保健師看護師	つくばみらい市保健福祉センター
つくばみらい市	8	健康教育	マタニティ教室 ハローベビー	沐浴実習・妊婦体験・出前講座	平成21年度	年20回	妊婦、妊婦のパートナーおよび家族、一人での参加も可能	保健師	つくばみらい市保健福祉センター、おやこ・まるまるサポートセンター、子育て支援室(おひさま・きらくやま・BLOOM・ぼかぼか・小絹児童館・るんるんみらい)
つくばみらい市	9	健康教育	離乳食教室	(5～8か月児向け)離乳食の展示・個別相談(1～2回食)(9～12か月児向け)3回食～完了期の離乳食展示・個別相談	平成18年度	各年12回	乳児の保護者	栄養士	おやこ・まるまるサポートセンター
つくばみらい市	10	その他	特定不妊治療費助成男性不妊治療費助成	医療保険給付がされない特定不妊治療費(体外受精・顕微授精)に対し、上限100,000円を上限に助成	平成26年度 ※男性不妊治療費助成は平成28年度から実施	通年	①法律上の婚姻をしている夫婦で、夫婦双方又はいずれか一方が、特定不妊治療が終了した日において、つくばみらい市に1年以上住所を有する方で、申請日につくばみらい市に住所を有する方②特定不妊治療以外の方法によって妊娠の見込みがない又は極めて少ないと医師に判断され、特定不妊治療を受けた方。③男性不妊治療の助成を受ける場合は、特定不妊治療費助成の対象になっており、指定医療機関又は指定医療機関が紹介した医療機関において対象となる男性不妊治療を受けた方	保健師	おやこ・まるまるサポートセンター
つくばみらい市	11	その他	不育症検査及び治療費助成事業	医療保険給付がされない不育症検査及び治療に対し、1年度1回100,000円を上限に助成	平成31年度	通年	①法律上の婚姻をしている夫婦で、夫婦双方又はいずれか一方が、治療が終了日の1年前から申請日までつくばみらい市に住所を有する方②2回以上の流産等により、医師に不育症と診断された者	保健師	おやこ・まるまるサポートセンター
つくばみらい市	12	その他	産後ケア事業	①訪問型産後ケア事業 ・助産師の夜乳房ケア ・授乳指導 ・育児相談等②通所型産後ケア事業 ・お母さんのケア ・お子さんのケア ・育児サポート ・食事の提供等 ③宿泊型産後ケア事業 ・お母さんのケア ・お子さんのケア ・育児サポート ・食事の提供等	平成29年度	通年	利用日当日につくばみらい市に住民票がある、1歳未満のお子さんとお母さん 《訪問型》 ①育児不安や、しこり等の乳房トラブルを抱える方 《通所型》 ①お母さん自身の体調不良や育児不安等がある方 ②家族等から十分な支援が受けられない方 ③お子さんの育児方法が分からない等、育児不安のある方 ④お子さん・お母さんともに医療行為のない方	助産師	おやこ・まるまるサポートセンター
つくばみらい市	13	子育て世代包括支援センター	はぐはぐ教室	①子育て講話・ふれあい遊び・授乳相談・体重測定・ディスカッション ②おもちゃ作成・ふれあい遊び・体重測定・ディスカッション ③ママのためのからだが楽になるストレッチ	平成29年度	通年	生後1か月～生後6か月の乳児及び保護者	保健師 助産師 保育士 理学療法士	おやこ・まるまるサポートセンター
つくばみらい市	14	その他	すくすく教室	①育児相談・ふれあい遊び・栄養相談・歯科相談・体重測定	令和3年度	通年	生後1か月～生後1歳6か月までの乳児及び保護者	保健師 保育士 栄養士 歯科衛生士	おやこ・まるまるサポートセンター
つくばみらい市	15	健康診査	2歳児歯科健診	2歳3か月の幼児への集団歯科健診	平成18年度	通年	2歳3か月の乳児	保健師 栄養士 歯科衛生士 歯科医師	つくばみらい市保健福祉センター
つくばみらい市	16	健康診査	3～4か月児健診	3～4か月児の乳児への集団健診	平成18年度	通年	3～4か月の乳児	保健師 看護師 小児科医	おやこ・まるまるサポートセンター
つくばみらい市	17	健康診査	産婦健診	産婦健診(2週間健診、1か月健診)の健診費用助成	平成30年	通年	産婦健康診査受診者	保健師	医療機関

筑西保健所

市町村	番号	区分	事業名	事業内容	事業開始年度	開催期間・開催日等	対象者	担当職種等	事業実施場所
結城市	1	健康診査	産婦健康診査	・基本的な健康診査 ・エジナバラ産後うつ病質問票	令和元年度	通年	産婦	保健師	委託医療機関・助産院
結城市	2	健康相談	定例健康相談	①栄養相談 ②保健相談	平成13年度	年30回開催 ①第3月曜6回 ②第2、4水曜24回	乳幼児及び保護者	管理栄養士、保健師	結城市健康増進センター
結城市	3	健康相談	個別発達相談	臨床心理士(発達相談員)による個別相談・指導・発達検査	平成22年度	年9回	心身の発達の遅れがあり、早期介入や早期療育支援が必要な児と保護者	臨床心理士1名 保健師2名	結城市健康増進センター
結城市	4	健康相談	乳児家庭全戸訪問事業(新生児訪問、こんにちは赤ちゃん訪問)	新生児期(生後28日以内)にハイリスク児やハイリスク産婦及び、保護者の希望者に訪問	平成10年度	通年	生後28日以内の新生児及び産婦	子育てアドバイザー(助産師)及び市保健師 ※必要な研修を受け、子育てアドバイザーの委嘱された者	各家庭
結城市	5	健康相談		生後2~4か月までに訪問(新生児訪問希望者には、新生児期に実施)	平成20年度	通年	生後4か月までの乳児のいるすべての家庭	子育てアドバイザー(助産師)及び市保健師 ※必要な研修を受け、子育てアドバイザーの委嘱された者	各家庭
結城市	6	健康相談		未熟児訪問指導	平成25年度	通年	未熟で出生したすべての者	子育てアドバイザー(助産師)及び市保健師	各家庭
結城市	7	事後フォロー	にこにこ教室(発達フォロー教室)	(1)児の発達を促すための集団指導 (2)保護者へわかり方についての指導 (3)必要があれば個別指導及び相談等 (4)ケースカンファレンス(教室の前後)	平成21年度	毎月1回	(1)発達障害児と判断がつきにくく継続的観察が必要な児と保護者 (2)精神・運動発達に関して何らかの問題がある児でありながら、保護者が療育の必要性について認識が低い保護者と児 (3)保護者のかかり方によって、成長発達が促される可能性がある児と保護者 (4)その他保健・医療・福祉・教育関係職員が必要と認める児と保護者	はらっぱ園(保育士1名) 臨床心理士1名 保健師	結城市健康増進センター
結城市	8	健康教育	離乳食教室(前期) 離乳食フォローアップ教室(後期)	適正な離乳食の進行を理解し、食習慣の基礎となる時期の栄養のとり方を普及する ・前期・後期の離乳食の進め方 ・前期・後期の離乳食メニュー調理実習 ・母子保健事業の紹介及び育児に関するミニ講話	平成17年度	年8回 前期6回・後期2回	前期教室 6か月までの乳児をもつ保護者 後期教室 10か月までの乳児をもつ保護者	管理栄養士、保健師	結城市健康増進センター
結城市	9	健康教育	親子歯科教室	幼児の保護者に対し、歯科に関する教育を実施	平成26年度	市内保育所(園)・幼稚園・認定子ども園12カ所で開催	年中児及び保護者	歯科衛生士、保健師	各市内保育所(園)・幼稚園・認定子ども園
結城市	10	健康教育	フッ化洗口推進事業	フッ化物洗口を集団生活の中に取り入れることで、誰にでも継続的に歯予防が図れ、幼児期から歯の健康に対する啓発により幼児期、学童期の歯有病率低下につなげる。	令和4年度	市内保育所(園)・幼稚園・認定子ども園10カ所実施	年中児、年長児	歯科衛生士、保健師	各市内保育所(園)・幼稚園・認定子ども園
結城市	11	健康教育	両親学級	妊婦及びその夫・パートナーに対して、体験及び講話を通して、産後のイメージを持ってもらい協力して出産・育児に取り組めるようにする。	令和5年度	年1回	妊婦及びその夫・パートナー	助産師、保健師	結城市健康増進センター
結城市	12	子育て世代包括支援センター	出産・子育て応援事業(妊娠・出産包括支援事業)	妊娠から出産・子育てまで、切れ目ない支援を行う。 ①利用者支援事業(母子保健型) ②産前産後サポート事業 プレママサロン、育児サロン、プレママパパ教室 ③産後ケア事業	平成26年度 通年	結城市の妊産婦 生後1歳までの子ども 産後ケアについては産後、体調不良や育児不安が強い方で、周囲のサポートが得られにくい方	母子保健コーディネーター(保健師) 保健師 委託医療機関の助産師、看護師、事務等	結城市役所 委託医療機関	
下妻市	1	健康診査	5か月児健診	・身体計測・内科診察・育児相談・離乳食相談・絵本の紹介	平成11年度	年12回開催金曜日13時30分~	5か月児	医師・保健師・栄養士・助産師・母子保健推進員 食生活改善推進員	保健センター
下妻市	2	健康診査	2歳児歯科健診	・歯科健診・身体計測・育児相談・栄養相談・歯科相談、フッ化物塗布	平成25年度	年12回開催火曜日13時30分~	2歳児2か月児	歯科医師・保健師・栄養士・助産師・歯科衛生士・母子保健推進員	保健センター
下妻市	3	健康診査	産婦健診	・問診による健康状態の把握 ・尿検査・血圧及び体重測定 ・エジナバラ産後うつ検査	平成30年度	通年	概ね産後1か月までの者	医師 助産師 看護師	医療機関
下妻市	4	健康診査	新生児聴覚検査	おおむね生後3日から1週間頃 検査方法:自動ABR、OAE	令和4年度	通年	新生児	保健師	医療機関
下妻市	5	健康相談	新生児訪問事業	・身体計測・発育・発達状態のチェック・育児相談・予防接種、健診等についての説明・エジナバラ産後うつ病質問票による産婦の精神状態のチェック等	不明	随時	生後28日以内の新生児	保健師・助産師	各家庭
下妻市	6	健康相談	乳児全戸訪問事業	・身体計測・発育・発達状態のチェック・育児相談・予防接種、健診等についての説明・エジナバラ産後うつ病質問票による産婦の精神状態のチェック等	平成20年度	随時	生後2か月までの乳児	保健師・助産師	各家庭
下妻市	7	健康相談	1歳児相談	・問診・身体計測・臨床心理士による講話・発達相談・栄養相談・育児相談・記念品制作	令和2年度	年12回開催木曜日10時30分~	1歳児とその保護者	公認心理士・保健師・助産師・栄養士	保健センター
下妻市	8	健康相談	5歳児発達相談	・身体計測・発育・発達状態のチェック・歯科チェック・心理士との面談・集団遊びや運動	平成29年度	6月~11月の15回	年度で5歳になる児	保健師・心理士・歯科衛生士・教育委員会職員・家庭児童相談員等	市内の全保育園、幼稚園、認定子ども園、保健センター
下妻市	9	健康相談	ママサロン	・母親同士の交流・育児相談・栄養相談等	平成19年度	年12回開催13時30分~15時30分	1歳未満の乳児と産婦	保健師・助産師・栄養士	保健センター
下妻市	10	健康相談	訪問指導事業	・特定妊婦(若年・高齢初妊婦、一人親等)、あかちゃん訪問や母子健診、教室等で把握したケースに対し、家庭訪問等で育児指導や相談支援	平成20年度	随時	妊娠、出産、育児に不安があり相談支援が必要な妊産婦、乳幼児保護者、乳幼児健診未受診者	保健師	各家庭
下妻市	11	事後フォロー	すくすく相談	・問診・自由遊び・心理判定・個別相談	平成9年度	年28回開催13時~17時	乳幼児健診、相談、訪問等で把握したケース及び関係機関より紹介された児、言語発達等に不安のある児と保護者	公認心理士・保健師	保健センター
下妻市	12	事後フォロー	小児リハビリ教室(ハンビ教室)	・問診・診察・相談・指導・家族同士の交流・情報交換	平成10年度	年6回開催偶数月13時30分~17時	肢体不自由児を主とした身体障害児とその保護者	理学療法士・保健師	保健センター
下妻市	13	事後フォロー	5歳児キッズ	・問診・育児相談・指導・小集団での運動、遊び・療育指導員による指導	平成29年度	年24回開催平日15時~17時、土曜日13時~15時	5歳児発達相談の結果、小集団での運動やルール遊び、就学前に様々な活動が必要とされる児	保健師・療育指導員・保育士・キッズインストラクター・教諭	保健センター
下妻市	14	事後フォロー	ことばの教室	・発音の練習	令和2年度	年24回開催平日13時30分~17時	発音が不明瞭な幼児(おおむね年中から年長)	教育相談員・保健師	保健センター

市町村	番号	区分	事業名	事業内容	事業開始年度	開催期間・開催日等	対象者	担当職種等	事業実施場所
下妻市	15	健康教育	パパママクラス	・妊娠中の生活、異常について・栄養について・お産について・育児について、沐浴実習等	不明	年6回開催13時30分～16時	妊婦と家族	保健師・助産師・栄養士	保健センター
下妻市	16	健康教育	前期離乳食教室	・発達、育児について・離乳食について・離乳食の試食	平成11年度	年6回開催偶数月10時～11時30分	3～4か月の児と母親(家族)	栄養士・保健師	保健センター
下妻市	17	健康教育	後期離乳食教室	・発達、育児について・離乳食について・離乳食の試食	平成25年度	年6回開催奇数月13時30分～15時	9～10か月の児と母親(家族)	栄養士・保健師	保健センター
下妻市	18	健康教育	就学時健康教育	・う歯予防について・第1大臼歯の重要性・子どもの食事について・子どもの生活リズムの重要性・予防接種等について	平成13年度	市内の全小学校に1校1回	就学時健診を受ける児の保護者	保健師	各小学校(9校)9回
下妻市	19	健康教育	健康教育講師派遣事業	各小中学校、保育園、幼稚園等からの依頼により、生活習慣病予防、食育、栄養、性教育等についての健康教育を行う。	平成16年度	必要に応じ派遣	幼稚園児の保護者小学生、中学生	保健師・栄養士	小学校(2校)2回
下妻市	20	健康教育	ペアレントトレーニング	・事前個別面談、アンケート・ペアレントトレーニングの手法を取り入れた学習会・参加者同士のミーティング	平成27年度	1回5回講座を年に2コース、卒業生会1回	子どもとのかかわりに悩みをもつ概ね3歳から就学前の幼児の保護者	公認心理士・保健師・保育ボランティア	保健センター
下妻市	21	子育て世代包括支援センター	産後ケア事業	・産婦の健康状態確認や乳房ケア・児の健康状態の確認、体重増加や発育状況の確認・授乳やお風呂入れ、スキンケアなどの育児指導や相談	平成30年度	随時	おおむね1歳までのお母さんとお子さんで、育児不安等で利用希望のある方	保健師・産後ケア医療機関の医師及び助産師	保健センター
下妻市	22	その他	不育症検査及び治療費助成事業	流産等を繰り返す等で医師から不育症と診断された夫婦(事実婚を含む)に対し、保険適用外の検査及び治療に係る費用の一部を助成し、経済的負担の軽減を図る。助成限度額は1年度あたり50,000円。その額に満たないときはその額の助成	令和5年度	随時	流産等を繰り返す等で医師から不育症と診断された夫婦(事実婚を含む)	保健師	保健センター
下妻市	23	その他	こどもの発達支援連絡会	・情報交換・ケース検討・研修会等	平成9年	年2回開催	保健所児童相談所教育委員会福祉事務所社会福祉協議会小学校特別支援学校聾学校保育園幼稚園他	小児科医師・心理判定員・教諭・保育士・家庭児童相談員・保健師	保健センター
下妻市	24	その他	母子保健推進員	・乳幼児健診時の協力・その他母子保健に関するイベントの開催	昭和48年	随時	下妻市民	保健師	保健センター他イベント会場
下妻市	25	その他	出産子育て応援事業	＜経済的支援＞ 出産・子育て応援給付金＜伴走型支援＞ ①妊娠届出時②妊娠7か月時③赤ちゃん訪問時に保健師または助産師による面談、相談支援	令和4年度	随時	妊産婦、乳児	保健師・助産師	保健センター、各家庭
筑西市	1	健康診査	多胎妊婦健康診査事業	通常の妊婦健康診査の助成14回に加え多胎妊婦に1人5回まで、5000円/回を上限に多胎妊婦の助成を行う	令和3年度	年間を通して	多胎妊婦		医療機関
筑西市	2	健康診査	産婦健診	①基本的な健康診査 ②エジンバラ産後うつ病質問票	令和元年度	年間を通して	出産後約1か月までの産婦		医療機関
筑西市	3	健康診査	新生児聴覚検査	おおむね生後3日から1週間頃 検査方法：自動ABR(ABRを含む)、OAE	令和2年度	年間を通して	新生児		医療機関
筑西市	4	健康診査	乳児医療機関委託健康診査事業	身体測定、診察等	平成17年度	年間を通して	5～8か月児の乳児9～11カ月の乳児		医療機関
筑西市	5	健康診査	3～4か月児委託健康診査事業	身体測定、診察等	令和2年度	年間を通して	3～4か月児の乳児		医療機関
筑西市	6	健康診査	2歳児委託歯科健康診査	①歯科診察 ②フッ素塗布 ③歯科保健指導	令和3年度	年間を通して	2歳6か月～2歳9か月児		歯科医療機関(市内)
筑西市	7	健康相談	育児相談	児の成長・発達や育児についての不安に応じた相談を行う 【内容】 ①身体測定 ②個別相談	平成17年度	年48回開催	就学前の乳幼児とその保護者	保健師、栄養士、看護師、母子保健コーディネーター	子育て世代包括支援センター相談コーナー(市役所本庁舎)
筑西市	8	健康相談	母子健康手帳の交付	妊娠届出のあった者に対して母子健康手帳、及び妊婦等の健康診査受診票綴りを配布し、必要に応じて相談を行う 【指導内容】 ①母子健康手帳、父子健康手帳の使い方 ②妊婦等の健康診査受診票綴りの使い方 ③マタニティクラスの案内 ④パンフレット等についての説明 ⑤妊娠・子育て支援プランの作成 ⑥筑西市子育て支援アプリによる情報配信の案内	平成17年度	年間を通して	筑西市に居住しており、妊娠届出のあった者	母子保健コーディネーター、保健師、栄養士、看護師	母子保健課(市役所本庁舎)
筑西市	9	健康相談	新生児・乳児保健事業	新生児訪問	平成17年度	年間を通して	生後4か月までのすべての乳児	保健師、看護師、母子保健コーディネーター、助産師	各家庭 母子保健課(市役所本庁舎)
筑西市	10	健康相談	養育支援家庭訪問事業	養育支援家庭訪問	平成20年度	年間を通して	要支援妊産婦 要育児支援家庭等	保健師 ケースにより児童民生委員等関係職員と連携し、訪問実施	各家庭 母子保健課(市役所本庁舎)
筑西市	11	事後フォロー	発達相談	発達相談員による個別相談・指導	平成19年度	年79回(半日を1回として)程度開催	幼児健診等で、ことばの遅れ等がある児とその保護者(1日4人の完全予約制)	発達相談員(公認心理師等)、保健師	子育て世代包括支援センター相談コーナー(市役所本庁舎)
筑西市	12	事後フォロー	発達フォロー教室	①自由遊び ②集団遊び ③読み聞かせ ④親(子ども)の時間 ⑤個別相談(希望時)	平成17年度	年12回開催	幼児健診・相談等要経過観察になった児とその保護者	発達相談員(公認心理師等)、保健師、保育士等	保健センター(明野)
筑西市	13	事後フォロー	移動発達相談	心身に発達の遅れがある可能性があると認められる児が通園する園に対し、園での適切な対応方法などを保育士、幼稚園教諭などに助言をする	平成21年度	年間を通して	市の発達支援事業で関わっていた児等が通園する保育園・幼稚園・こども園	発達相談員(公認心理師等)、保健師	市内各保育園・幼稚園・こども園
筑西市	14	事後フォロー	発達支援情報交換会・勉強会	発達障害児の理解と適切な対応を学ぶとともに、各関係機関と連携を密にして、情報を共有することで、当該幼児のよりよい発達に資する。	平成21年度	年1回	市内の保育園・幼稚園・こども園の保育士・幼稚園教諭と各関係機関の職員	発達相談員(公認心理師等)、保健師	母子保健課(市役所本庁舎)

市町村	番号	区分	事業名	事業内容	事業開始年度	開催期間・開催日等	対象者	担当職種等	事業実施場所
筑西市	15	健康教育	お誕生セットの配布	出生届のあった者に、必要な情報を早期に知らせてもらうため、パンフレット等を渡す 【お誕生セットの内容】 ・児童手当及び小児医療費助成制度のお知らせ ・子育て支援コンシェルジュ/ちっくんひろば ・マル福、医療福祉、はぐくみ医療費受給者のみなさんへ ・筑西市夜間休日一次救急診療所の休診について ・ブックスタートのお知らせ ・筑西市の乳児健診、相談の案内 ・こんには赤ちゃん ・赤ちゃんは泣くのが仕事です ・産後ママのメンタルヘルス ・筑西市子育て支援センターの案内 ・子育て世代包括支援センター、子ども家庭総合支援拠点、誕生祝い申請セット、ちくせい妊婦・子育て応援給付金申請セット	平成17年度	年間を通して	出生届のあった児	事務職、保健師、看護師	市役所市民課、支所(関城・明野・協和)、川島出張所
筑西市	16	健康教育	思春期保健事業	各施設や学校の家庭教育学級等において、性教育を実施する。 【指導内容】 ①子供の疑問に対して、親としてどう対応するかを考える ②子供達に、命の尊さ・体の大切さを伝える ③親同士や家族間で、性について話し合えるようなきっかけとする	平成17年度	年間を通して	①年長児親子 ②小学3年生親子(親子性教育) ③中学2年生(心と体の講演会)	外部講師(大学教授等)、保健師、担任教諭、養護教諭	市内各保育園・幼稚園・こども園、市内各小・中学校
筑西市	17	健康教育	永久歯対策事業	「親子むし歯予防教室」 ①媒体によるむし歯のメカニズムの話 ②むし歯予防のためのおやつ指導 ③園児の歯のみがき方の指導 ④フッ化物の応用とキシリトールの情報提供 ⑤保護者へ歯周病予防の話	平成17年度	年間を通して	保育園・幼稚園・こども園の年長児等とその保護者等	歯科衛生士、栄養士	市内各保育園・幼稚園・こども園
筑西市	18	健康教育	永久歯対策事業	「フッ化物洗口事業」 ①園内でフッ化物を使用した洗口(昼食後クチュクチュがよい)の実施 ②フッ化物洗口推進事業補助金交付	令和元年度	年間を通して	保育園・幼稚園・こども園に通う年中児(4歳児)と年長児(5歳児)	歯科衛生士、栄養士	市内各保育園・幼稚園・こども園
筑西市	19	健康教育	マタニティクラス	①ママクラス ・妊娠中の健康と生活について ・授乳についての準備 ・妊娠中の食事のポイントについて ②パパママクラス ・お産の経過と準備について ・パパが主役の妊婦体験、赤ちゃんのお風呂の入れ方	平成17年度	ママクラス・パパママクラス各6回	妊婦とその家族	保健師、助産師、看護師、栄養士	保健センター(明野)
筑西市	20	健康教育	離乳食教室	離乳食が開始される時期に集団教育を行い、離乳食がスムーズに進められるよう支援する。 【指導内容】 離乳食指導	令和2年度	年6回開催	4～6か月の乳児とその保護者	栄養士、保健師	保健センター(明野)
筑西市	21	健康教育	食育推進事業	「おやこ食育教室」 親子で、生活リズムや朝ごはんの内容について振り返り、バランスのよい食事ができるよう支援する。①紙芝居 ②子どもたちへクイズ③保護者へ生活リズムと早寝早起き、朝ごはんの話	平成21年度	年間を通して	保育園・幼稚園・こども園の年長児等とその保護者等	栄養士等	市内各保育園・幼稚園・こども園
筑西市	22	健康教育	子育て講座	保護者に対し、子どもへの適切な関わり方を伝え、前向きに子育てができるよう支援する。 ①講話、関わり方の実演 ②グループワーク	令和2年度	年3回開催	1歳6か月～概ね3歳の幼児と保護者	保健師、保育士	保健センター(明野)
筑西市	23	健康教育	1歳児保健指導	1歳の節目を祝うとともに、乳児から幼児へと大きな変化を遂げる時期の保護者に発育・発達に合わせた情報提供を行う。	令和3年度	年間を通して	該当月に1歳1か月になる児とその保護者	栄養士	
筑西市	24	子育て世代包括支援センター	母乳育児促進事業	授乳服・授乳用インナーまたはマザーズバッグを給付	平成30年度	年間を通して	妊娠20週以降の妊婦	保健師、看護師、栄養士、母子保健コーディネーター	母子保健課(市役所本庁舎)
筑西市	25	子育て世代包括支援センター	産前産後サポート事業	妊産婦が抱える子育てに関する悩み等について相談支援を行う。また、参加者同士の交流を促す。 【内容】 自己紹介、参加者同士の交流 育児ワンポイントアドバイス、計測、個別相談等	令和元年度	年12回開催	筑西市に住民票がある妊婦、産婦および乳児(身近に協力者がいない、育児不安があるもの)	保健師、看護師、助産師、保育士	保健センター(明野)
筑西市	26	子育て世代包括支援センター	産後ケア事業	〈宿泊型〉 委託した医療機関に宿泊し、心身のケア、育児支援を受ける 〈訪問型〉 助産師が自宅に訪問し、心身のケア、育児支援を受ける	令和元年度	年間を通して	家族等から十分な家事・育児の援助が受けられず、産後に心身の不調または育児不安がある産婦と乳児	保健師、助産師、母子保健コーディネーター	委託医療機関・助産院(遠藤産婦人科医院・平間産婦人科医院、さとう助産院)
筑西市	27	その他	ちくせい妊婦・子育て応援事業	伴走型支援と出産育児関連用品購入費の助成等を図る経済的支援を一体的に行う 【経済的支援内容】妊娠届出時の面談後、妊婦に5万円、赤ちゃん訪問時の面談後養育者に5万円給付(双児の場合は10万円)	令和4年度(令和5年2月～)	年間を通して	妊娠届出や出生届出を行った妊産婦及び養育者	保健師、看護師、栄養士、事務職、母子保健コーディネーター	母子保健課(市役所本庁舎)

市町村	番号	区分	事業名	事業内容	事業開始年度	開催期間・開催日等	対象者	担当職種等	事業実施場所
筑西市	28	その他	誕生祝金事業	対象児童一人あたり20万円支給	令和2年度	年間を通して	次の全ての要件に該当している方 ①誕生した日から本市に住所を有している児童を養育している②対象児童と同居している③本市に1年以上継続して住所を有している④同一世帯の全員に市税等の滞納がないこと	保健師、看護師、栄養士、事務職、母子保健コーディネーター	母子保健課(市役所本庁舎)
桜川市	1	健康診査	1か月児健康診査	①診察②身体計測③問診	R3年度	随時	1か月児	医療機関	医療機関
桜川市	2	健康診査	3～6か月児健康診査	①診察②身体計測③問診	H21年度	随時	3～6か月児	医療機関	医療機関
桜川市	3	健康診査	9～11か月児健康診査	①診察②身体計測③問診	H21年度	随時	9～11か月児	医療機関	医療機関
桜川市	4	健康診査	1歳児健康診査	①身体計測②問診・育児相談③内科健診④幼児食栄養指導	H18年度	年7回	11か月～13か月児	医師・保健師・助産師・看護師・管理栄養士・事務	桜川市岩瀬福祉センター
桜川市	5	健康診査	産婦健康診査	①診察②体重③血圧④尿検査⑤エジンバラ	R元年	随時	産後2週間、1か月	医療機関	医療機関
桜川市	6	健康相談	育児相談	①身体計測②保健指導「離乳食の基礎知識」、「乳歯について」③問診・育児相談④ブックスタート	H18年度	年6回	4～6か月児	保健師・助産師・看護師・管理栄養士・事務	桜川市岩瀬福祉センター
桜川市	7	健康相談	2歳児健康相談	①身体計測②育児相談③栄養相談④歯科健診(④のみ医療機関委託)	R4年度	年6回	2歳児	保健師・助産師・看護師・管理栄養士・事務	桜川市岩瀬福祉センター、医療機関(④のみ)
桜川市	8	健康相談	5歳児健康相談	①身体計測②個別発達相談③育児相談④歯科指導	H29年度	年11回	5歳児	保健師・助産師・看護師・精神保健福祉士・臨床心理士・事務	桜川市岩瀬福祉センター
桜川市	9	健康相談	乳児家庭全戸訪問事業	①身体計測②育児相談	H18年度	随時	概ね生後4か月まで	保健師・助産師・看護師	対象者自宅
桜川市	10	健康相談	総合健康相談	健康や子育ての不安、心配事について相談に応じる。	H18年度	年33回	乳幼児及び保護者	保健師・助産師・看護師・管理栄養士	子育て世代包括支援センター
桜川市	11	健康相談	発達相談・こあら教室・うさぎ教室	①個別相談・指導	H27年度	こあら教室:年14回 うさぎ教室:年23回	発達面に何らかの課題がある児と保護者	臨床心理士・言語聴覚士・保健師	桜川市岩瀬福祉センター
桜川市	12	健康相談	子育て相談	①個別相談	H21年度	年14回	子育てに不安のある方	精神保健福祉士	桜川市岩瀬福祉センター
桜川市	13	健康相談	巡回相談	園の対応に困る児に対し集団の様子を確認し、対応について相談に応じる。	R5年度	年6回	発達面に何らかの課題がある児	臨床心理士・保健師	市内各認定こども園
桜川市	14	事後フォロー	ことばの教室・たんぼぼ教室(個別)・つぼみ教室(集団)	相談・指導	H18年度	たんぼぼ教室:年12回 つぼみ教室:年12回	ことばや発達に遅れのある児と保護者(未就学児)	臨床心理士・療育指導員・保健師	桜川市岩瀬福祉センター
桜川市	15	健康教育	マタニティクラス	①お産の経過、異常兆候時の受診のタイミング、赤ちゃんの泣きについての講話②沐浴体験 ③パートナーの妊娠シュミレーション体験 ④妊娠中の栄養講話 ⑤プレままカフェの実施	H18年度	マタニティクラス:年16回 プレままカフェ:年4回	妊婦と夫、家族	助産師・保健師・看護師・管理栄養士	子育て世代包括支援センター
桜川市	16	子育て世代包括支援センター	産後ケア事業	①宿泊型 ②訪問型③通所型	R元年	随時	産後1年未満の母子	医療機関	委託医療機関、対象者自宅
桜川市	17	子育て世代包括支援センター	子育てアドバイザー	子育て支援センター計測時の計測補助・記録	H18年度	年3回	未就学児	保健師・看護師	桜川市岩瀬福祉センター
桜川市	18	子育て世代包括支援センター	子育て支援用品支給事業	①個別面談 ②子育て支援用品給付	R2年度	随時	妊娠24週以降の妊婦	保健師・看護師	岩瀬庁舎
桜川市	19	子育て世代包括支援センター	育児等支援サービス費用助成事業	ファミリーサポート(家事・育児)の利用費用助成	R2年度	随時	妊婦、産婦(産後1年未満の方)	桜川市社会福祉協議会(委託先)、保健師・事務	対象者宅
桜川市	20	子育て世代包括支援センター	さくらっこ助産師なんでも相談	個別相談	R4年度	随時	妊婦、産婦(産後1年未満の方)	助産師	岩瀬庁舎、対象者自宅
桜川市	21	その他	さくらっこ出産・子育て応援事業	すべての妊婦・子育て世帯が安心して出産・子育てできる環境整備を目的に「伴走型相談支援」経済的支援を実施する。	R4年度	随時	妊婦、子の養育者	保健師・助産師・看護師・事務	岩瀬庁舎、対象者自宅
八千代町	1	健康診査	3.4か月児健診	身体計測 内科診察 個別指導(予防接種の受け方、事故防止・歯の健康・生活リズム) 育児相談 ブックスタート	平成4年度	年6回	健診月に生後3・4か月となる者	医師 保健師 管理栄養士 母子保健推進員	保健センター
八千代町	2	健康診査	2歳児歯科健診	身体計測 歯科健診 歯みがき指導・フッ素塗布 育児相談	平成13年度	年6回	健診月に2歳となる者	歯科医師 保健師 歯科衛生士 管理栄養士 歯科ボランティア 母子保健推進員	保健センター
八千代町	3	健康診査	産婦健診	医療機関に産後の健診(産後2週間、1か月)を委託	平成31年度	随時	八千代町に住所のある産婦	委託医療機関	委託医療機関
八千代町	4	健康診査	妊婦歯科健康診査	歯科健康診査	令和5年度	随時	八千代町に住所のある妊婦	町内の委託歯科医療機関	町内の委託歯科医療機関
八千代町	5	健康診査	新生児聴覚検査	新生児聴覚検査の費用を一部助成する 自動ABR(ABR含む)は上限3,000円 OAEは上限2,000円	令和4年度	随時	新生児 初回検査はおおむね生後3日以内に実施 確認検査はおおむね生後1週間以内に実施	委託医療機関	委託医療機関

市町村	番号	区分	事業名	事業内容	事業開始年度	開催期間・開催日等	対象者	担当職種等	事業実施場所
八千代町	6	健康相談	健康デイ(健康相談)	乳幼児の計測 3歳児健診フォロー(視力・聴力・尿検査) 育児相談	平成元年度	年12回	全住民	保健師 管理栄養士	保健センター
八千代町	7	健康相談	マタニティ相談	妊娠・出産・子育て全般の相談	平成23年度	年12回	妊婦	保健師 管理栄養士	保健センター
八千代町	8	健康相談	1歳児相談	身体計測 個別指導(栄養・歯の健康) 育児相談	平成30年度	年12回	相談実施月に1歳となる者	保健師 管理栄養士	保健センター
八千代町	9	健康相談	新生児訪問事業	身体計測 発育、発達状態のチェック 育児相談 予防接種、健診等についての説明 子育て支援情報の提供		随時	生後28日以内の新生児	保健師	各家庭
八千代町	10	健康相談	乳児家庭全戸訪問事業(こんにちは赤ちゃん訪問)	身体計測 発育、発達状態のチェック 育児相談 予防接種、健診等についての説明 子育て支援情報の提供 エジンバラ産後うつ病質問票による産婦の精神状態のチェック		随時	生後4ヵ月までの乳児	保健師 母子保健推進員	各家庭
八千代町	11	事後フォロー	すくすく相談(発達相談)	心身の発達の遅れ、疑いのある児・母親に対して相談・支援をおこなう 【支援内容】 心理判定による個別支援、療育相談	平成9年度	年6回	各乳幼児健診で用観察となった児	保健師 臨床心理士	保健センター
八千代町	12	事後フォロー	ことばと遊びの教室	臨床心理士が集団遊びを通して、発達を促す関わりを提案 子どものことばの遅れがあり、母親の育児不安の軽減を図る	平成27年度	年6回	1歳6ヵ月児～	保健師 臨床心理士 母子保健推進員	保健センター
八千代町	13	健康教育	のびのびプレイルーム	母親同士の交流の場 子どもとの関わり方や遊び方がわからないなど、遊びの場を提供 育児支援を行う	平成3年度	年24回	0～4歳児を対象	保健師 母子保健推進員	保健センター
八千代町	14	健康教育	フリールーム	保健センターを開放し、遊びの広場を提供 母親や子どもとの交流の場を提供	平成13年度	年12回	0～5歳児を対象	保健師 子育てサポーター	保健センター
八千代町	15	健康教育	離乳食教室(びよびよクラブ)	初期・中期・後期に分け離乳食の内容について支援 【支援内容】 各期離乳食の講話 離乳食の展示 母親同士の情報交換	平成9年度	年12回	5～12ヵ月児	保健師 管理栄養士	保健センター
八千代町	16	健康教育	子育て教室	町内保育園の協力を得て、母親と子の関わり方について支援	平成26年度	年9回	2～4歳児頃の保護者	保健師 臨床心理士	中結城保育園子育て支援センター ひかり保育園子育て支援センター みどりが丘保育園子育て支援センター
八千代町	17	子育て世代包括支援センター	産後ケア事業	医療機関に委託し、ショートステイ・デイケアを実施	平成31年度	随時	支援が必要な産婦	保健師	委託医療機関
八千代町	18	その他	母子保健推進員協議会	乳幼児健診の計測介助 のびのびプレイルームの手伝い ことばと遊びの教室の手伝い 子育て支援事業 妊婦・乳児訪問	平成6年度	令和5年度～令和6年度	母子保健推進員30名	保健師	保健センター

古河保健所

市町村	番号	区分	事業名	事業内容	事業開始年度	開催期間・開催日等	対象者	担当職種等	事業実施場所
古河市	1	健康 診査	産婦健診	産後2週間、1か月の産婦健康診査費用の一部を助成する。 (医療機関委託)	平成30年度	随時	住所を有する産婦	保健師	古河福祉の森会館 (※申請窓口)
古河市	2	健康 診査	乳児健診	3～6か月児、9～11か月児の乳児健康診査費用の一部を助成する。(医療機関委託)	3～6か月児:令和2年10月 9～11か月児:平成18年度	随時	住所を有する乳児	保健師	古河福祉の森会館 (※申請窓口)
古河市	3	健康 診査	新生児聴覚検査	新生児聴覚検査費用の一部を助成する。	平成30年度	随時	住所を有する新生児	保健師	古河福祉の森会館 (※申請窓口)
古河市	4	健康 相談	母子健康手帳交付時健康相談	・母子健康手帳交付 ・妊産婦、乳児健康診査受診票の交付 ・パパママクラスの勧奨・妊産婦医療福祉費支給制度や児童手当の案内 ・赤ちゃん訪問の案内 ・健康状態の確認 ・マタニティマークキーホルダーの交付・アンケート記入 ・出産・子育て応援事業の案内	平成18年度	毎日(土・日・祝日除く)	住所を有する妊産婦届出者	保健師、助産師、看護師	古河福祉の森会館三和庁舎古河庁舎総和庁舎
古河市	5	健康 相談	家庭訪問	・若年・高齢・フォローが必要な場合の妊婦訪問 ・新生児及びハイリスク(未熟児含む)の乳児・産婦訪問 ・健診未受診・フォローが必要な乳幼児とその家族の訪問	平成18年度	随時	妊産婦・乳幼児及びその家族	保健師、助産師、看護師	対象家庭
古河市	6	健康 相談	乳児家庭全戸訪問事業	・育児に関する相談、子育て支援に関する情報提供 ・親子の心身の状況・養育環境等を把握し、支援が必要なケースに対しては、その後のサービスを繋ぐ。	平成19年度	出生後～生後4か月	生後4か月までの乳児のいるすべての家庭(状況により4か月を過ぎる場合も含む)	保健師、助産師、看護師	対象家庭
古河市	7	健康 相談	養育支援訪問事業	・育児に関する相談、子育て支援に関する情報提供 ・親子の心身の状況・養育環境等を把握し、ケース検討等により適切なサービスに繋ぐ。	平成21年度	随時	養育支援が必要と認められる家庭の乳幼児及びその養育者	保健師	対象家庭
古河市	8	健康 相談	電話・面接相談	育児等の悩みや不安がある人から、電話で相談を受ける。	平成18年度	随時	妊産婦・乳幼児及びその家族	保健師、助産師、栄養士、看護師	古河福祉の森会館
古河市	9	健康 相談	5歳児スマイル親子相談会	個別相談と講話(みとめる育児について・就学に向けて) ※予約制	平成28年度	年4回	年度内に満5歳を迎える幼児(年中児)とその保護者	保健師、心理相談員保育士、教育委員会指導課職員	総和福祉センター「健康の駅」
古河市	10	健康 相談	妊娠・子育て相談(いちごのわ)	妊娠・子育て期に、個別相談を行い、安心して妊娠・出産・育児に取り組むことができるように支援する。乳幼児は身体計測を実施。 ※予約制	平成18年度	年24回 (月1回×1会場) (2か月1回×2会場)	妊産婦・乳幼児とその保護者	保健師、助産師(健康の駅のみ)、看護師、栄養士	古河福祉の森会館総和福祉センター「健康の駅」三和地域福祉センター
古河市	11	事後 フォロー	発達相談	乳幼児健診や乳幼児相談・電話相談等から発育発達面において遅れや偏りがみられるケース等を個別面接を実施し今後のフォローの方針等相談者と決定する。※予約制	平成18年度	年30回 月1回×2会場	健診等でスクリーニングされた乳幼児	保健師作業療法士理学療法士心理相談員言語聴覚士	古河福祉の森会館総和福祉センター「健康の駅」
古河市	12	事後 フォロー	親子教室	・親子のふれあい遊びを通して心身の発達を促す。また、保護者の子供への発達理解と愛着形成を促す。・小集団での活動を通して、就園の準備や経過観察を目的とする。	平成18年度	年48回 月2回×2コース	発達の遅れや偏りがある未就園児と保護者	保育士、保健師、心理相談員(月1回)	総和福祉センター「健康の駅」
古河市	13	健康 教育	パパママクラス(両親学級)	両親で体験学習を通じ、妊娠期からの父親の育児参加意識を高める。※予約制 ・講話「妊娠中の夫婦に伝えたいこと～父親の役割～」 ・沐浴実習 ・妊婦体験 ・DVD視聴「パープルクライミング」	平成18年度	年8回	妊娠届出をした夫婦の受講希望者	保健師、講師	総和福祉センター「健康の駅」
古河市	14	健康 教育	思春期教育(いのちの教育)	・いのちの大切さについての講話 ・いのちの始まりからの成長を知る(胎児モデルを活用) ・胎児の心音を聴く ・出産に関する体験談を聞く ・沐浴人形の抱っこ体験	平成25年度	全8回 市内中学校の内、希望のあった学校へ出向き実施	市内の中学校に通う中学生	保健師	市内中学校
古河市	15	子育て世代包括支援センター	母子保健相談支援事業	母子保健コーディネーターによる産前～産後を通しての相談・支援	平成26年度	随時	妊産婦	母子保健コーディネーター(助産師、保健師)	古河福祉の森会館
古河市	16	子育て世代包括支援センター	産後ケア事業	(宿泊型)医療機関へのショートステイ(訪問型)助産師等による在宅への訪問	平成26年度	随時	産婦・乳児	保健師、助産師委託先医療機関・委託先助産師	古河福祉の森会館(宿泊型は医療機関、訪問型は対象家庭)
古河市	17	子育て世代包括支援センター	ほっとママカフェ(産前・産後サポート事業)	育児不安のある妊産婦を対象に、母親同士の交流を図り、育児についての正しい知識を得るための情報提供を行う。	平成26年度(ほっとママカフェはH29年度～)	年12回	妊産婦・乳児	保健師、保育士、助産師(委託)	総和福祉センター「健康の駅」
古河市	18	その他	出産・子育て応援事業	妊娠・出産・子育て期に伴走型相談支援と出産・子育て応援金を支給する経済的支援を一体的に行う。 ・妊娠届出時または後日に専門職面接及びアンケートの実施。 ・産後の赤ちゃん訪問等にて専門職面接及びアンケートの実施。 ・妊娠・出産・子育てに関する随時相談と情報提供 ・子育て応援アプリによる情報配信	令和4年度(令和5年2月より開始)	随時	市内在住の妊婦及び0～2歳の乳幼児を養育する者	保健師、助産師、看護師	古河福祉の森会館

市町村	番号	区分	事業名	事業内容	事業開始年度	開催期間・開催日等	対象者	担当職種等	事業実施場所
古河市	19	その他	健康づくり協力委員会	市が実施する保健活動の推進と充実を図るため、地域における健康づくりの担い手として活動(任期2年) ・乳幼児健診協力・定例会・広報活動	平成18年度	定例会(総会・役員会を含む)4回 乳幼児健診:47回	自ら健康づくり協力員として活動を行うものとして市長に申請した者。	保健師、栄養士	古河福祉の森会館総和福祉センター「健康の駅」三和地域福祉センター
古河市	20	その他	不妊治療費助成事業	特定不妊治療を受けている夫婦(男性不妊治療含む)に対し、経済的負担の軽減を図るため治療費の一部を助成する。	平成27年度	通年 助成件数:2件(延)	・夫婦のいずれかが市内に住所を有する方 ・特定不妊治療を受けている夫婦で、茨城県不妊治療費助成金の交付決定を受けている方 ・市税の滞納がない方	保健師	古河福祉の森会館(※申請窓口)
古河市	21	その他	不育症治療費助成事業	不育症と診断され、検査・治療を受けている夫婦に対し、経済的負担の軽減を図るため治療費の一部を助成する。	令和3年度	通年 助成件数:5件(延)	・夫婦のいずれかが市内に住所を有する方 ・2回以上の流産等により、医師に不育症と診断された方 ・市税の滞納がない方	保健師	古河福祉の森会館(※申請窓口)
坂東市	1	健康診査	産婦健診	産後2週間健診・1か月健診	平成30年度	通年	産婦	保健師	委託医療機関
坂東市	2	健康診査	3か月児健診	・身体計測・内科健診・育児相談・ブックスタート・家庭教育学級	昭和42年度	年12回	3か月児	医師保健師栄養士看護師図書館職員母子保健推進員生涯学習課職員	保健センター
坂東市	3	健康診査	2歳児歯科検診	・歯科検診・集団指導(歯の衛生について)・歯みがき指導・フッ素塗布・家庭教育学級	平成9年度	年12回	2歳児	歯科医師歯科衛生士保健師看護師栄養士	保健センター
坂東市	4	健康相談	新生児訪問	・身体測定・育児相談	平成9年度	通年	希望者(生後28日以内)	助産師	家庭
坂東市	5	健康相談	乳児家庭全戸訪問事業	・身体測定・育児相談	平成21年度	通年	生後4か月までの乳児	助産師保健師看護師	家庭
坂東市	6	健康相談	乳幼児相談	・身体測定・育児相談	昭和46年度	年12回	乳幼児	保健師栄養士助産師	保健センター
坂東市	7	事後フォロー	あゆみ教室	・個別相談・集団遊び	平成9年度	年9回	身体に障害(疑いを含む)を持つ乳幼児	理学療法士保育士保健師	保健センター
坂東市	8	事後フォロー	親子教室	・個別相談・集団遊び	平成9年度	年15回	ことばの遅れ多動など心理発達面で経過観察となった児、育児不安のある親	心理相談員保育士保健師	保健センター
坂東市	9	事後フォロー	3歳児尿再検査	・尿検査	平成9年度	年12回	3歳児尿検査の結果、再検査となった児	保健師	保健センター
坂東市	10	健康教育	Happyハンビークラスforマタニティ・ファミリー ①いろは ②まもる ③くらす ④パパプラス	①歯科検診と講話、栄養(試食、講話)、産前産後のライフスタイルの変化について ②マタニティ防災・ベビー防災について栄養(講話) ③沐浴実習、パパの妊婦体験、育児について ④パパの育児応援教室	昭和46年度	年12回	①②③妊産婦とその家族 ④パパ(プレパパ)と1歳未満の子	助産師保健師栄養士歯科医師保育士	保健センター
坂東市	11	健康教育	離乳食教室	・離乳食の講義と試食・交流	平成14年度	年12回	生後5~6か月の乳児とその親(20組)	栄養士	保健センター
坂東市	12	健康教育	思春期教室	①各学校からの要請により思春期をテーマに健康教育を実施 ②坂東市内全中学校(4校)に対し、命の大切さ、性感染症、望まない妊娠についての講話を実施	平成14年度	①随時 ②年16回(中学校4校)	小学生中学生	保健師助産師	各学校
坂東市	13	健康教育	赤ちゃんふれあい体験教室	中学生の赤ちゃんふれあい体験	平成12年度	年1回	中学生	保健師助産師	保健センター
坂東市	14	健康教育	子育てサロン: 子育て教室ハンビティパーティ「こんべいとう」	ペアレントトレーニング ①こどもの行動をよく見てみよう ②上手なほめ方のコツ ③指示の出し方 ④女子会(フォローアップ)	平成26年度	1クール4回を年2回	子育てに悩みを持つ親	保健師心理士保育士	保健センター
坂東市	15	健康教育	歯みがき教室	・人形劇 ・染め出し ・ブラッシング指導 ・おやつ指導・口腔内確認	平成10年度	年4回	幼稚園児保育園児	保健師栄養士歯科衛生士	各幼稚園保育園
坂東市	16	子育て世代包括支援センター	こそだてステーションハンビ	妊娠届出・母子手帳交付時保健指導 妊産婦健康相談 子育て相談 支援プラン作成	令和2年度(10月から)	通年	妊産婦乳幼児その家族	助産師保健師看護師 栄養士	市役所
坂東市	17	子育て世代包括支援センター	産後ケア	産後の母親の心身のケアや育児サポート 訪問、日帰り、宿泊	平成30年度	通年	産婦 家族等からの家事・育児等の十分な援助が受けられず、体調不良・育児不安等がある母親	保健師助産師	訪問:家庭 日帰り:助産所、委託医療機関 宿泊:助産所、委託医療機関
坂東市	18	子育て世代包括支援センター	ひよこサロン	・体重測定・母親同士の交流・助産師によるタッチケア ・傾聴・必要時育児相談	平成19年度	年11回	2か月児	助産師保健師 母子保健推進員	保健センター
坂東市	19	子育て世代包括支援センター	子育てサロン多胎児支援ハンビティパーティ「チェリーパイ」	寄り添い支援 ・おしゃべり会 ・作品制作 ・軽体操	令和2年度	年2回	多胎児をもつ親	保健師心理士保育士助産師	保健センター
坂東市	20	子育て世代包括支援センター	子育てサロンハンビティパーティ「ミントティ」	寄り添い支援 ・おしゃべり会 ・作品制作 ・軽体操	令和3年度	年2回	同じような悩みを抱える妊産婦	保健師心理士保育士助産師	保健センター

市町村	番号	区分	事業名	事業内容	事業開始年度	開催期間・開催日等	対象者	担当職種等	事業実施場所
坂東市	21	子育て世代包括支援センター	1歳おたんじょうびおめでとーはがき	乳幼児相談の勧奨と育児アンケート	令和5年度	通年	もうすぐ1歳を迎える児の保護者	保健師、助産師、看護師	市役所
坂東市	22	その他	不育症治療費助成金事業	不育症治療費助成金	令和3年度	通年	不育症は、医師が不育症と診断したもの	保健師	市役所
坂東市	23	その他	バンビアンケート	アンケートに基づく、助産師等によるマタニティ支援/電話		通年	妊娠8か月時	保健師、助産師、看護師	市役所
坂東市	24	その他	母子保健推進員	・母子保健に関する知識の普及 ・乳幼児健診、教室等の参加協力 ・地区活動	昭和59年度	通年	子育て経験者	保健師、看護師	保健センター
五霞町	1	健康診査	3~4か月児健診	問診 身体計測 内科健診 離乳食指導 育児相談	平成2年度 平成元年末までは肢体健診	年4回	3~4か月児	医師 保健師 看護師 管理栄養士 助産師 臨床心理士 健康づくり協力員	五霞町保健センター
五霞町	2	健康診査	産婦健診費の助成	問診 子宮復古・悪露・乳房の状態確認 体重・血圧測定 尿検査 エジンバラ産後鬱質問票による精神状態の確認	平成31年度	随時	産後1か月までの産婦	医師・助産師等	各医療機関
五霞町	3	健康診査	2歳児歯科健診	問診 歯科健診 歯磨き指導 フッ素塗布	平成11年度	個別健診 健診時期は指定	2歳3か月児~2歳8か月児	歯科医師 歯科衛生士	委託歯科医院
五霞町	4	健康相談	母子健康手帳交付時の健康相談	母子健康手帳の交付 妊婦訪問の勧奨 新生児訪問およびこにちは赤ちゃん事業、乳幼児健康相談の紹介 妊産婦医療福祉費支給制度の説明	平成12年度	随時	妊娠届出者	保健師	役場窓口
五霞町	5	健康相談	未熟児訪問指導	発育状況の確認 産婦の健康状態の観察 育児相談 エジンバラ産後うつ病質問票による精神状態の確認	平成25年度	随時	2,500g未満で出生した乳児とその母親	助産師 保健師	各家庭
五霞町	6	健康相談	新生児訪問指導	発育状況の確認 産婦の健康状態の観察 育児相談 エジンバラ産後うつ病質問票による精神状態の確認	平成9年度	随時	生後28日を経過しない新生児とその母親	助産師 保健師	各家庭
五霞町	7	健康相談	こにちは赤ちゃん事業	発育状況の確認 産婦の健康状態の観察 育児相談 エジンバラ産後うつ病質問票による精神状態の確認	平成20年度	随時	生後4か月未満の乳児およびその家庭	助産師 保健師	各家庭
五霞町	8	健康相談	よちよち相談	問診 身体計測 離乳食指導 歯磨き指導 育児相談	平成26年度	年4回	7~9か月児	保健師 看護師 管理栄養士 歯科衛生士	五霞町保健センター
五霞町	9	事後フォロー	乳幼児健康相談	育児支援と各健診での経過観察児のフォローを行う 身体継続 育児・栄養相談	不明 平成元年度以前より実施	年4回	各健診にて要経過観察が必要と判断された乳児およびその家族	保健師 管理栄養士	五霞町保健センター
五霞町	10	事後フォロー	すくすく相談	個別相談による日常生活指導	平成13年度	年5回	発育や発達の心配がある幼児と保護者	臨床心理士 保健師	五霞町保健センター
五霞町	11	事後フォロー	電話・面接相談	育児・栄養などの子育て相談 希望者に身体計測	不明	随時	健診等で経過観察が必要と判断された乳児およびその家族	保健師 管理栄養士	五霞町保健センター
五霞町	12	健康教育	離乳食教室	離乳食についての講話と実演、試食 子どもの事故防止についての講話 手遊び	平成20年度	年4回	生後4~6か月児とその保護者	管理栄養士 保健師 児童厚生員	五霞町保健センター
五霞町	13	健康教育	妊婦訪問	妊娠中の過ごし方やその他個別の相談に応じている 沐浴の練習	不明 平成元年度以前から実施 令和2年度から個別に対応	随時	妊婦とその家族	助産師 保健師	各家庭もしくは五霞町保健センター
五霞町	14	健康教育	子育て講話	子育てに関する講話及び情報提供	平成22年度 ※昨年度は新型コロナウイルス感染症蔓延のため中止	年4回	未就学児及びその家族	児童厚生員 保健師 管理栄養士	西・南児童館
五霞町	15	健康教育	赤ちゃんふれあい教室	中学生が乳児やその母親とふれあうことで、命の大切さと生徒の健全な心の育成を図る。 ・講義:思春期の身体と心の成長、乳児の成長、乳児の抱き方の練習 ・実習:3~5か月児健診等で乳児や母親とふれあう	平成17年度	講義:年1回 実習:年2回 ※昨年度は新型コロナウイルス感染症蔓延のため中止	中学生	保健師	五霞中学校 五霞町保健センター
五霞町	16	健康教育	MSG	育児不安の強い母親等が、子育てや育児不安のことなどを語り合うグループミーティング	平成27年度	年2回 ※昨年度は、新型コロナウイルス感染症蔓延のため中止	育児不安が強い母親 子育てに困難を感じ自身を失っている母親等	臨床心理士 児童厚生員 保健師	五霞町保健センター
五霞町	17	子育て世代包括支援センター	はちっこ	妊娠届出時に保健師が面談を実施し、ケアプランの作成を行う。 ・訪問等で妊産婦健康相談 ・子育て相談 ・要支援妊婦の場合、関係機関との連携	令和2年度	随時	妊産婦・乳幼児・その家族	保健師 助産師 管理栄養士	役場窓口

市町村	番号	区分	事業名	事業内容	事業開始年度	開催期間・開催日等	対象者	担当職種等	事業実施場所
五霞町	18	その他	産後ケア事業	下記の内容を宿泊型と訪問型で実施 ・産後の母体管理および生活指導 ・乳房手当 ・子どものケア ・育児サポート	令和元年度	随時	産後早期に支援が必要な産後1年を経過しない母子	医師 助産師	宿泊型:委託医療機関 訪問型:各家庭
五霞町	19	その他	新生児聴覚検査費の助成	自動聴性脳幹反応検査、聴性脳幹反応検査、耳音響放射検査のいずれか	平成31年度	随時	新生児	医師 検査技師等	医療機関
五霞町	20	その他	健康づくり協力員	長調の委嘱により、住民の保健センターのバイ役として活動(任期2年) ・乳幼児健診や総合健診への協力 ・研修会 ・健康に関する啓発活動等	平成15年度	年18回 うち、母子保健事業は6回	46人	保健師	五霞町保健センター
境町	1	健康診査	3か月健診	・問診・身体計測・小児科診察・育児相談・栄養相談・予防接種の説明	不明	年8回開催	町在住の生後3か月児	医師看護師保健師栄養士事務職	保健センター
境町	2	健康診査	乳児健診	・問診・身体計測・診察等	不明	随時	町在住の生後3～6か月の乳児 町在住の生後9～11か月の乳児	保健師 事務職	委託医療機関
境町	3	健康診査	2歳児歯科健診	・問診 ・集団指導 ・染め出し ・ブラッシング ・歯科衛生士によるブラッシング、希望者へのフッ素塗布 ・育児相談、栄養相談(希望者)	平成30年度	年2回開催	町在住の2歳6か月前後の幼児	歯科医師歯科衛生士保健師栄養士事務職	保健センター
境町	4	健康診査	産婦健診	・問診 ・血圧、体重測定 ・尿検査 ・乳房、子宮の状態確認 ・産後うつ病質問票	令和元年度	産後2回	町在住の産婦	保健師事務職	委託医療機関
境町	5	健康相談	母子健康手帳交付時健康相談	・母子健康手帳交付時妊婦に健康相談を実施・新生児訪問などのお知らせ・母親教室のすすめ・禁煙、飲酒指導	平成13年度	随時	妊娠届出者	保健師栄養士看護師	保健センター
境町	6	健康相談	こにちは赤ちゃん訪問事業(乳児全戸訪問事業)	発育状況の観察 産婦の健康状態の観察 育児相談 エジンバラ産後うつ病質問票による精神状態の確認	平成21年度	随時	生後1～2か月の乳児及びその家族	保健師赤ちゃん訪問員	各家庭
境町	7	健康相談	未熟児訪問指導	発育状況の観察 産婦の健康状態の観察 育児相談 エジンバラ産後うつ病質問票による精神状態の確認	平成25年度	随時	2,500g未満で出生した乳児とその母親	保健師	各家庭
境町	8	健康相談	新生児訪問指導	発育状況の観察 産婦の健康状態の観察 育児相談 エジンバラ産後うつ病質問票による精神状態の確認	平成9年度	随時	生後28日を経過しない新生児とその母親	保健師	各家庭
境町	9	健康相談	育児広場0歳児育児広場1歳児以上	希望者に保健師による育児相談や栄養士による栄養相談を行う。	平成14年度	年12回開催	就学前の子どもとその親	保健師栄養士看護師	保健センター
境町	10	事後フォロー	電話・面接相談	子育て・予防接種等について	不明	随時	妊産婦・乳幼児およびその家族	保健師	保健センター
境町	11	事後フォロー	育児相談	各健診等において要フォローとなった児及び母親などに対して指導を行う(指導内容)・身体測定・発達チェックと指導	平成7年度	年12回開催	各健診にて事後フォローが必要とされた児	保健師臨床心理士	保健センター
境町	12	事後フォロー	家庭訪問	・若年・高年・フォローが必要な妊婦訪問・新生児訪問・健診見受診・乳幼児健診のフォローが必要な児訪問・希望や依頼がある時は随時	不明	随時	妊産婦・乳幼児およびその家族	保健師	各家庭
境町	13	事後フォロー	すこやか教室	・発達に何らかの問題のある児の小集団での療育の場とする。・遊びを通して子どもとの接し方を母親が学ぶことのできる場とする。(内容)小集団による遊び手作りおもちゃの制作	平成8年度	年12回開催	グレーゾーン児・障害児	保健師	保健センター
境町	14	事後フォロー	すくすく相談(ポーターズ早期療育指導)	各健診などにおいて療育指導が必要とされた児とその母親など(ダウン症その他)(内容)ポーターズ早期療育指導プログラムに沿って指導	平成5年度	年12回開催	各健診にて要フォローとなった児(1日定数4名)	ポーターズ指導員保健師	保健センター
境町	15	事後フォロー	にこにこ教室(応用行動分析)	各健診などにおいて療育指導が必要とされた児とその母親など(自閉症、自閉傾向児その他)(内容)応用行動分析	平成10年度	年37回開催	各健診にて要フォローとなった児	臨床心理士 保健師	保健センター
境町	16	事後フォロー	訪問発達相談	各健診において集団生活の様子を確認したい児を幼稚園・保育園で確認し、また園で様子が気になる児に対して指導を行う	平成19年度	訪問を希望した園に年1～2回訪問等	各健診で集団生活の確認が必要な児や、健診など未受診な児、園から集団生活で心配な事がある児等	保健師臨床心理士	各幼稚園・保育園
境町	17	健康教育	母親教室・両親教室	2回で1コースを年に3コース実施VTR講話 沐浴指導など	不明	年6回開催(そのうち3回は両親教室)	妊婦・夫	保健師栄養士	保健センター
境町	18	子育て世代包括支援センター	産後ケア	・お母さんの心身の健康管理と生活面の助言及び指導 ・赤ちゃんの健康状態の確認や育児ポイントの助言 ・乳房ケアや沐浴、授乳等の育児指導、育児相談等 ・宿泊、日帰り、訪問の3つのケア有	令和元年	随時	①町内在住の方②家族等からの家事・育児等の十分な援助が受けられない方③母の体調不良・育児不安等のある方 ①・②・③に全て該当する原則出産後4か月未満の母子	保健師・助産師・看護師等	委託医療機関・自宅
境町	19	子育て世代包括支援センター	さかいmamaケア事業	子育てに悩みや不安がある産後のママに、育児不安や孤立感の解消を図り、心身ともにリフレッシュし、健やかな育児ができることを目的に実施する事業。 ・保健師や助産師や栄養士による育児相談、授乳相談、栄養相談 ・ママ友交流時間の提供 ・産後ママのストレッチ教室等	令和元年	年に3回	①身近に相談できる相手がいない ②子育てに悩みや不安がある③同世代の母子と交流を持ちたい方 ①・②・③のいずれかに該当する出産後おおむね4～6か月及び9～11か月の母子	保健師・助産師・看護師・栄養士・保育士・ストレッチ指導士等	保健センター
境町	20	子育て世代包括支援センター	チャイルドケアプロジェクト	妊娠中から産後一年の産婦さん対象に家事援助・育児援助を提供するヘルパーをご自宅へ派遣する。 また、生後6か月から小学校6年生のお子さんがいるご家庭を対象に、子育てサポーターがお子さんの預かりや送迎をお手伝いする事業。	令和元年	随時	ヘルパー派遣 ①母子手帳取得後でつわりがひどい等の体調不良のため家事や育児が困難で周りから支援を受けられない妊婦 ②産後1年未満で家事や育児に負担があり、周りから支援を受けることができない産婦 サポーター事業 ①町内在住の方で育児等何らかの援助を受けたい方	保健師・社会福祉協議会職員	自宅等

市町村	番号	区分	事業名	事業内容	事業開始年度	開催期間・開催日等	対象者	担当職種等	事業実施場所
境町	21	子育て世代包括支援センター	出産・子育て応援事業	伴走型支援として母子手帳交付時や赤ちゃん訪問時に保健師等が面談し、妊娠期から出産後の過ごし方や必要となる各種手続き、利用できるサービスの案内を行いました。妊娠7～9か月の妊婦さんへアンケートを送付し、面談等を希望する方に個別支援を行いました。また、経済的支援として出産応援金と子育て応援金を一人あたり5万円給付しました。	令和5年	随時	母子手帳の交付を受けた妊婦さん 妊娠7～9か月の妊婦さん お子さんを出生された産婦さん	保健師・管理栄養士	保健センター 子ども未来課 ご自宅等
境町	22	その他	新生児聴覚検査助成事業	新生児の聴覚に関する異常の早期発見及び早期対応を図ることを目的に、新生児聴覚検査に係る費用の一部を補助する	平成30年度	随時	新生児聴覚検査を受けた新生児の母親で、検査日において町内に住所を有する者	保健師	保健センター
境町	23	その他	元気なからだ応援プロジェクト	妊娠前から母の健康で元気な体づくりを応援するため、婚姻届を提出した夫婦にビタミン・ミネラルのサプリメントを配布する	令和元年	随時	町に夫または妻の住所があり、町に婚姻届を出した夫婦	保健師・事務職	役場住民課

Ⅲ 保健所事業

◆ 健康教育

(思春期)					(虐待関係)					(その他)				
保健所	開催回数	延参加者数			保健所	開催回数	延参加者数			保健所	開催回数	延参加者数		
		児童	父母	その他			児童	父母	その他			児童	父母	その他
水戸市	40	3,205	422	219	水戸市	0	0	0	0	水戸市	62	499	1,164	6
中央	0	0	0	0	中央	0	0	0	0	中央	0	0	0	0
ひたちなか	1	0	0	31	ひたちなか	0	0	0	0	ひたちなか	0	0	0	0
日立	0	0	0	0	日立	0	0	0	0	日立	0	0	0	0
潮来	0	0	0	0	潮来	0	0	0	0	潮来	0	0	0	0
竜ヶ崎	0	0	0	0	竜ヶ崎	0	0	0	0	竜ヶ崎	0	0	0	0
土浦	0	0	0	0	土浦	0	0	0	0	土浦	0	0	0	0
つくば	0	0	0	0	つくば	0	0	0	0	つくば	3	0	0	164
筑西	0	0	0	0	筑西	0	0	0	0	筑西	2	0	0	68
古河	0	0	0	0	古河	0	0	0	0	古河	0	0	0	0
合計	41	3,205	422	250	合計	0	0	0	0	合計	67	499	1,164	238

児童虐待未然防止親支援ミーティング事業は、保健所主催開催を虐待関係に計上すること。